

GGWF REPORT

2018-30

2018년 통계로 보는 경기도 사회보장지표

연구책임 | 유병선 (경기복지재단 연구위원)

공동연구 | 장다현 (단국대학교 일반대학원)

박승희 (경기복지재단 연구원)

박예은 (경기복지재단 연구원)

■ 감수위원

- 민소영 (경기대학교 사회복지학과 교수)
- 이홍직 (강남대학교 사회복지학부 교수)
- 임복희 (수원시 지역사회보장협의체 팀장)

■ GGWF Report는 사회복지분야의 주요현안에 관하여 정책의 방향설정과 실현에 도움을 주고자, 연구·조사를 통한 정책제안이나 아이디어를 제시하고자 작성된 자료입니다.

■ 본 보고서는 경기복지재단의 공식적인 입장과 다를 수 있습니다. 본 보고서의 내용과 관련한 의견이나 문의 사항이 있으시면 아래로 연락주시기 바랍니다.

Tel : 031-267-9394 Fax : 031-898-5935 E-mail : bsyoo@ggwf.or.kr

이용자를 위하여

「2018년 통계로 보는 경기도 사회보장지표」는 사회보장기본법 제32조에 근거하여 국가, 지자체 및 관련기관이 작성한 승인 및 미승인 통계를 분석하여 발간한 통계연보이며, 사회배경 분야와 인구사회 배경을 포함한 총 11개 영역으로 구성되어 있음

특히 본 보고서에서 다루는 사회보장지표는 2018년 6월에 지역사회보장균형발전지원센터에서 발표한 223개의 지표 중 시도 단위에서 관리되어야 하는 지표 23개와 재정의가 요구되는 지표 36개를 제외하고, 인구사회 배경지표와 경기도에서 시군 단위로 생산 가능한 지표 총 110개 지표로 구성되어 있음. 지표들에 있어 특이점은 2015년, 2016년 지표와 2017년 지표가 일치하지 않아 비교 불가능한 항목들이 있음. 이는 균형발전지원센터에서 발표한 지표가 일부 수정·변경되어 비교가 불가능한 것이며, 해당 항목에 한해서는 설명을 덧붙였음



목차

I		인구사회 배경 / 1	
		1. 지표 변화	1
II		아동 돌봄 / 29	
		1. 지표 변화	29
III		성인돌봄 / 79	
		1. 지표 변화	79
IV		보호안전 / 101	
		1. 지표 변화	101
V		건강 / 115	
		1. 지표 변화	115
VI		교육 / 157	
		1. 지표 변화	157
VII		고용 / 189	
		1. 지표 변화	189
VIII		주거 / 199	
		1. 지표 변화	199
IX		문화여가 / 221	
		1. 지표 변화	221
X		환경 / 253	
		1. 지표 변화	253
XI		총괄 / 269	
		1. 지표 변화	269

표 차례

〈표 I-1〉 총인구	16
〈표 I-2〉 인구 성장률	17
〈표 I-3〉 출생 및 사망	18
〈표 I-4〉 합계출산율	19
〈표 I-5〉 부양비	20
〈표 I-6〉 노령화 지수	21
〈표 I-7〉 1인 가구 비율	22
〈표 I-8〉 지역내 총생산(GRDP)	23
〈표 I-9〉 경제활동 참가율	24
〈표 I-10〉 재정자주도	25
〈표 I-11〉 재정자립도	26
〈표 I-12〉 음주율, 흡연율, 비만율	27
〈표 II-1〉 공공형 어린이집 설치율	54
〈표 II-2〉 국공립 어린이집 이용아동 비율	57
〈표 II-3〉 영아(만 0~2세) 보육서비스 충족률	60
〈표 II-4〉 어린이집 평가인증률	61
〈표 II-5〉 장애아 전문 어린이집의 정원 대비 현원 충족률	64
〈표 II-6〉 직장어린이집 설치율	67
〈표 II-7〉 나홀로 아동 비율	70
〈표 II-8〉 육아종합지원센터 설치·운영 여부	71
〈표 II-9〉 아동 양육가정의 양육부담 경감정도 체감수준	72
〈표 II-10〉 아이돌봄서비스 이용 만족도	73
〈표 II-11〉 6세 미만 영유아 천 명당 특수어린이집 정원	74
〈표 II-12〉 초등돌봄교실 수	76
〈표 II-13〉 초등돌봄교실 이용 아동 수	77
〈표 II-14〉 아동 만 명당 지역아동센터 수	78
〈표 III-1〉 장애인 자립적 생활환경 만족률	88
〈표 III-2〉 장애인 서비스 인지도	89

〈표 Ⅲ-3〉 장애인 자립지원서비스 만족률	90
〈표 Ⅲ-4〉 장애인 돌봄 욕구	91
〈표 Ⅲ-5〉 노인 자립적 생활환경 만족률	94
〈표 Ⅲ-6〉 노인 서비스 인지율	95
〈표 Ⅲ-7〉 노인돌봄서비스 만족률	96
〈표 Ⅲ-8〉 노인 돌봄 욕구	97
〈표 Ⅳ-1〉 1인당 안전 및 범죄예방 예산	108
〈표 Ⅳ-2〉 단위면적 당 CCTV 설치 수	109
〈표 Ⅳ-3〉 범죄율	110
〈표 Ⅳ-4〉 학대 예방활동 관련 조례 제정 여부	111
〈표 Ⅳ-5〉 학대 예방활동 시설수	112
〈표 Ⅴ-1〉 일반회계 중 보건의료 예산 비율	134
〈표 Ⅴ-2〉 경제적 이유로 인한 필요의료서비스 미치료율	137
〈표 Ⅴ-3〉 필요의료서비스 미치료율	138
〈표 Ⅴ-4〉 영유아 필수예방접종률	139
〈표 Ⅴ-5〉 노인 인플루엔자 예방접종률	140
〈표 Ⅴ-6〉 일반건강검진수검률(1차)	141
〈표 Ⅴ-7〉 생활체육 참여율	144
〈표 Ⅴ-8〉 유산소 신체활동 실천율	145
〈표 Ⅴ-9〉 근력 신체활동 실천율	146
〈표 Ⅴ-10〉 체육활동 참여시 지도자의 지도 경험 (체육활동 참여 경험이 있는 응답자 분모 기준)	147
〈표 Ⅴ-11〉 체육활동 참여시 지도자의 지도 경험(전체 응답자 분모 기준)	148
〈표 Ⅴ-12〉 주관적 건강수준 인지율	149
〈표 Ⅴ-13〉 만성질환자(고혈압, 당뇨유병) 의사진단 비율	150
〈표 Ⅴ-14〉 우울감 경험률	151
〈표 Ⅴ-15〉 지역응급의료기관 수	152
〈표 Ⅴ-16〉 접근성 문제로 인한 필요 의료서비스 미치료율	153
〈표 Ⅴ-17〉 의료서비스만족도	154
〈표 Ⅴ-18〉 인구 1만명당 의사 수	155
〈표 Ⅵ-1〉 평생교육예산(단위인구)	172

〈표 VI-2〉 평생교육 프로그램 수	173
〈표 VI-3〉 평생교육 교·강사수	174
〈표 VI-4〉 평생교육사 수	175
〈표 VI-5〉 유치·중등 학생 1인당 교육예산	176
〈표 VI-6〉 교사 1인당 학생 수	177
〈표 VI-7〉 과밀학급 비율	178
〈표 VI-8〉 특별교실 및 실내 체육시설 확보율	181
〈표 VI-9〉 고등학생 학업중단율	183
〈표 VI-10〉 공립 특수교사 수	186
〈표 VI-11〉 인구 1만명당 평생교육기관 수	187
〈표 VI-12〉 인구 1만명당 학교 수	188
〈표 VII-1〉 장애인 일자리사업 참여현황	193
〈표 VII-2〉 신규 사회적기업 육성 실적률(전년 대비 신규 사회적기업 증가율)	194
〈표 VII-3〉 고용률	195
〈표 VII-4〉 실업률	196
〈표 VII-5〉 장애인 의무고용률	197
〈표 VIII-1〉 최저주거기준 미달 가구 비율	210
〈표 VIII-2〉 주택 이외의 거주가구 비율	211
〈표 VIII-3〉 주거만족도	212
〈표 VIII-4〉 주거비 과부담 가구 비율	213
〈표 VIII-5〉 에너지빈곤층 비율	214
〈표 VIII-6〉 주거복지센터 개소 수	215
〈표 VIII-7〉 인구 1천명당 주택 수	216
〈표 VIII-8〉 주택보급률	218
〈표 VIII-9〉 자가점유율	219
〈표 VIII-10〉 월소득 대비 월임대료 비율	220
〈표 IX-1〉 단위인구(1인)당 문화체육 예산	234
〈표 IX-2〉 문화예술 관람률	235
〈표 IX-3〉 문화예술 참여율	236
〈표 IX-4〉 1인당 대출 도서 수	237

〈표 IX-5〉 1인당 도서관 운영 예산	240
〈표 IX-6〉 기초자치단체 출연 지역문화진흥기관 설립 여부	241
〈표 IX-7〉 단위인구(10만명)당 문화기반시설 수	242
〈표 IX-8〉 지역축제 운영 기간	243
〈표 IX-9〉 작은도서관 1관당 인구수	244
〈표 IX-10〉 1인당 도서관 장서 수	247
〈표 IX-11〉 1인당 도시공원 조성면적	250
〈표 IX-12〉 단위인구(10만명)당 영화 스크린 수	251
〈표 X-1〉 주민 1인당 환경예산	261
〈표 X-2〉 환경예산 비중	262
〈표 X-3〉 상수도 보급률	263
〈표 X-4〉 하수도 보급률	264
〈표 X-5〉 환경에 대한 주관적 평가	265
〈표 X-6〉 녹지 환경에 대한 주관적 평가	266
〈표 X-7〉 주민 1인당 생활폐기물 발생량	267
〈표 XI-1〉 상대적 빈곤갭: 가처분 소득	279
〈표 XI-2〉 상대적 빈곤율: 가처분소득	280
〈표 XI-3〉 1인당 사회복지예산	281
〈표 XI-4〉 주민의 삶의 질	282
〈표 XI-5〉 주관적 사회의 질	283
〈표 XI-6〉 국민기초생활보장 수급자 비율	284
〈표 XI-7〉 장애인연금 수급률	285
〈표 XI-8〉 지자체 전체 예산 대비 사회복지 예산 비율	286

그림 차례

〈그림 I-1〉 시군별 총인구	2
〈그림 I-2〉 인구규모별 인구 성장률	4
〈그림 I-3〉 인구규모별 출생 및 사망	5
〈그림 I-4〉 인구규모별 합계출산율	6
〈그림 I-5〉 인구규모별 부양비 및 노령화 지수	8
〈그림 I-6〉 인구규모별 1인 가구 비율	9
〈그림 I-7〉 인구규모별 지역내 총생산(GRDP)	10
〈그림 I-8〉 인구규모별 경제활동 참가율	11
〈그림 I-9〉 인구규모별 재정자주도 및 재정자립도	13
〈그림 I-10〉 인구규모별 음주율, 흡연율, 비만율	15
〈그림 II-1〉 인구규모별 공공형 어린이집 설치율	30
〈그림 II-2〉 인구규모별 국공립 어린이집 이용아동 비율	32
〈그림 II-3〉 인구규모별 영아(만 0~2세) 보육서비스 충족률	33
〈그림 II-4〉 인구규모별 어린이집 평가인증률	34
〈그림 II-5〉 인구규모별 장애아 전문 어린이집의 정원 대비 현원 충족률	36
〈그림 II-6〉 인구규모별 직장어린이집 설치율	37
〈그림 II-7〉 인구규모별 나홀로 아동 비율	38
〈그림 II-8〉 인구규모별 육아종합지원센터 설치·운영 여부	39
〈그림 II-9〉 인구규모별 아동 양육가정의 양육부담 경감정도 체감수준 (보육시설, 아이돌봄서비스)	43
〈그림 II-10〉 인구규모별 아동 양육가정의 양육부담 경감정도 체감수준 (드림스타트, 지역아동센터)	44
〈그림 II-11〉 인구규모별 아동 양육가정의 양육부담 경감정도 체감수준 (초등돌봄교실, 방과후학교)	44
〈그림 II-12〉 인구규모별 아동 양육가정의 양육부담 경감정도 체감수준 (청소년방과후아카데미, 기타)	45
〈그림 II-13〉 인구규모별 아이돌봄서비스 이용 만족도 (보육시설, 아이돌봄서비스)	48
〈그림 II-14〉 인구규모별 아이돌봄서비스 이용 만족도 (드림스타트, 지역아동센터)	49

〈그림 Ⅱ-15〉 인구규모별 아이돌봄서비스 이용 만족도 (초등돌봄교실, 방과후학교)	49
〈그림 Ⅱ-16〉 인구규모별 아이돌봄서비스 이용 만족도 (청소년방과후아카데미, 기타)	50
〈그림 Ⅱ-17〉 인구규모별 초등돌봄교실 수	51
〈그림 Ⅱ-18〉 인구규모별 초등돌봄교실 이용 아동 수	52
〈그림 Ⅱ-19〉 인구규모별 아동 만 명당 지역아동센터 수	53
〈그림 Ⅲ-1〉 인구규모별 장애인 자립적 생활환경 만족률	80
〈그림 Ⅲ-2〉 인구규모별 장애인 서비스 인지율	81
〈그림 Ⅲ-3〉 인구규모별 장애인 자립지원서비스 만족률	82
〈그림 Ⅲ-4〉 인구규모별 장애인 돌봄 욕구	83
〈그림 Ⅲ-5〉 인구규모별 노인 자립적 생활환경 만족률	84
〈그림 Ⅲ-6〉 인구규모별 노인 서비스 인지율	85
〈그림 Ⅲ-7〉 인구규모별 노인돌봄서비스 만족률	86
〈그림 Ⅲ-8〉 인구규모별 노인 돌봄 욕구	87
〈그림 Ⅳ-1〉 인구규모별 1인당 안전 및 범죄예방 예산	102
〈그림 Ⅳ-2〉 인구규모별 단위면적 당 CCTV 설치 수	103
〈그림 Ⅳ-3〉 인구규모별 범죄율	104
〈그림 Ⅳ-4〉 인구규모별 학대 예방활동 관련 조례 제정 여부	105
〈그림 Ⅳ-5〉 인구규모별 학대 예방활동 시설수	107
〈그림 Ⅴ-1〉 인구규모별 일반회계 중 보건의료 예산 비율	116
〈그림 Ⅴ-2〉 인구규모별 경제적 이유로 인한 필요의료서비스 미치료율	117
〈그림 Ⅴ-3〉 인구규모별 필요의료서비스 미치료율	118
〈그림 Ⅴ-4〉 인구규모별 영유아 필수예방접종률	120
〈그림 Ⅴ-5〉 인구규모별 노인 인플루엔자 예방접종률	121
〈그림 Ⅴ-6〉 인구규모별 일반건강검진수검률	122
〈그림 Ⅴ-7〉 인구규모별 생활체육 참여율	123
〈그림 Ⅴ-8〉 인구규모별 유산소 신체활동 실천율	124
〈그림 Ⅴ-9〉 인구규모별 근력 신체활동 실천율	125
〈그림 Ⅴ-10〉 인구규모별 체육활동 참여시 지도자의 지도 경험	126
〈그림 Ⅴ-11〉 인구규모별 주관적 건강수준 인지율	127
〈그림 Ⅴ-12〉 인구규모별 만성질환자(고혈압, 당뇨유병) 의사진단 비율	128

〈그림 V-13〉 인구규모별 우울감 경험률	129
〈그림 V-14〉 인구규모별 지역응급의료기관수	131
〈그림 V-15〉 인구규모별 접근성 문제로 인한 필요 의료서비스 미치료율	132
〈그림 V-16〉 인구규모별 의료서비스 만족도	133
〈그림 VI-1〉 인구규모별 평생교육예산(단위인구)	158
〈그림 VI-2〉 인구규모별 평생교육 프로그램 수	159
〈그림 VI-3〉 인구규모별 평생교육 교·강사 수	160
〈그림 VI-4〉 인구규모별 유치중등 학생 1인당 교육예산	162
〈그림 VI-5〉 인구규모별 교사 1인당 학생 수	163
〈그림 VI-6〉 인구규모별 과밀학급 비율(초등학교)	165
〈그림 VI-7〉 인구규모별 과밀학급 비율(중학교)	165
〈그림 VI-8〉 인구규모별 과밀학급 비율(고등학교)	166
〈그림 VI-9〉 인구규모별 특별교실 및 실내 체육시설 확보율	167
〈그림 VI-10〉 인구규모별 고등학생 학업중단율	168
〈그림 VI-11〉 인구규모별 공립 특수교사 수	169
〈그림 VI-12〉 인구규모별 인구 1만명당 평생교육기관 수	170
〈그림 VI-13〉 인구규모별 인구 1만명당 학교 수	171
〈그림 VII-1〉 인구규모별 고용률	190
〈그림 VII-2〉 인구규모별 실업률	191
〈그림 VII-3〉 인구규모별 장애인 의무고용률	192
〈그림 VIII-1〉 인구규모별 최저주거기준 미달 가구 비율	200
〈그림 VIII-2〉 인구규모별 주택 이외의 거처가구 비율	201
〈그림 VIII-3〉 인구규모별 주거만족도	202
〈그림 VIII-4〉 인구규모별 주거비 과부담 가구 비율	203
〈그림 VIII-5〉 인구규모별 에너지빈곤층 비율	204
〈그림 VIII-6〉 인구규모별 주거복지센터 개소 수	205
〈그림 VIII-7〉 인구규모별 인구 1천명당 주택 수	206
〈그림 VIII-8〉 인구규모별 주택보급률	207
〈그림 VIII-9〉 인구규모별 자가점유율	208
〈그림 VIII-10〉 인구규모별 월소득 대비 월임대료 비율	209

〈그림 Ⅸ-1〉 인구규모별 단위인구(1인당) 문화체육 예산	222
〈그림 Ⅸ-2〉 인구규모별 문화예술 관람률	223
〈그림 Ⅸ-3〉 인구규모별 문화예술 참여율	224
〈그림 Ⅸ-4〉 인구규모별 1인당 대출 도서 수	225
〈그림 Ⅸ-5〉 인구규모별 1인당 도서관 운영 예산	226
〈그림 Ⅸ-6〉 인구규모별 기초자치단체 출현 지역문화진흥기관 설립 여부	227
〈그림 Ⅸ-7〉 인구규모별 단위인구(10만명)당 문화기반시설 수	228
〈그림 Ⅸ-8〉 인구규모별 지역축제 운영 기간	229
〈그림 Ⅸ-9〉 인구규모별 작은도서관 1관당 인구수	230
〈그림 Ⅸ-10〉 인구규모별 1인당 도서관 장서 수	232
〈그림 Ⅸ-11〉 인구규모별 단위인구(100만명) 당 영화 스크린 수	233
〈그림 X-1〉 인구규모별 주민 1인당 환경예산	254
〈그림 X-2〉 인구규모별 환경예산 비중	255
〈그림 X-3〉 인구규모별 상수도 보급률	256
〈그림 X-4〉 인구규모별 하수도 보급률	257
〈그림 X-5〉 인구규모별 환경에 대한 주관적 평가	258
〈그림 X-6〉 인구규모별 녹지환경에 대한 주관적 평가	259
〈그림 X-7〉 인구규모별 주민 1인당 생활폐기물 발생량	260
〈그림 XI-1〉 인구규모별 상대적 빈곤갭	270
〈그림 XI-2〉 인구규모별 상대적 빈곤율	271
〈그림 XI-3〉 1인당 사회보장분야 지자체 자체사업 예산 비중	272
〈그림 XI-4〉 인구규모별 주민의 삶의 질	273
〈그림 XI-5〉 인구규모별 주관적 사회의 길	274
〈그림 XI-6〉 인구규모별 국민기초생활보장 수급자 비율	276
〈그림 XI-7〉 인구규모별 장애인연금 수급률	277
〈그림 XI-8〉 인구규모별 지자체 전체 예산대비 사회복지 예산 비율	278

I 인구사회 배경

1. 지표 변화

- 인구사회 배경 영역은 총인구, 인구성장률, 출생 및 사망, 합계출산율, 부양비 및 노령화 지수, 1인 가구 비율, 지역내 총생산(GRDP), 경제활동 참가율, 재정 자주도 및 재정자립도, 음주율, 흡연율, 비만율 등의 지표가 수집됨

- 총인구 변화
 - 주민등록인구 상 경기도의 인구는 2015년 12,522,606명, 2016년 12,716,780명, 2017년 12,728,620명으로 꾸준히 증가해왔음

- 시군별 총인구 현황
 - 2017년 기준 인구 100만이 넘는 시는 수원시(1,194천명), 고양시(1,040천명) 순으로 나타나고 있으며, 용인시(991천명)와 성남시(974천명)가 인구 100만 가까이 이르고 있음
 - 이어 부천시(851천명), 안산시(689천명), 남양주시(662천명), 화성시(644천명), 안양시(598천명)의 인구가 약 60만에, 평택시(472천명), 의정부시(438천명), 파주시(431천명), 시흥시(403천명)의 인구가 약 40만에 이룸
 - 또한 김포시(364천명), 광명시(339천명), 광주시(328천명), 군포시(284천명)의 인구가 약 30만에, 하남시(213천명), 이천시(210천명), 오산시(208천명), 양주시(205천명), 구리시(194천명)의 인구가 약 20만에 이르고 있음

- 마지막으로 안성시(182천명), 의왕시(156천명), 포천시(154천명), 여주시(111천명), 양평군(111천명)의 인구가 약 10만에 이르고 있으며, 인구 10만 미만의 시군은 동두천시(98천명), 과천시(62천명), 가평군(62천명), 연천군(45천명)으로 나타남

□ 인구규모별 총인구

- 수원시와 고양시, 용인시, 성남시의 인구규모를 100만으로, 부천시와 안산시, 남양주시, 화성시, 안양시의 인구규모를 60만으로, 평택시와 의정부시, 파주시, 시흥시의 인구규모를 40만으로, 김포시와 광명시, 광주시, 군포시의 인구규모를 30만으로, 하남시와 이천시, 오산시, 양주시, 구리시의 인구규모를 20만으로, 안성시와 의왕시, 포천시, 여주시, 양평군의 인구규모를 10만으로, 마지막으로 동두천시와 과천시, 가평군, 연천군의 인구를 10만 미만 시군으로 보고 인구규모에 따른 지표의 평균값을 구하여 비교를 진행할 예정임
- 인구규모에 따른 100만 도시, 60만 도시, 40만 도시, 30만 도시, 20만 도시, 10만 도시, 10만 미만 시군에 속하는 각 도시와 도시별 인구수는 아래 그림과 같음

〈그림 I-1〉 시군별 총인구

(단위 : 천명)

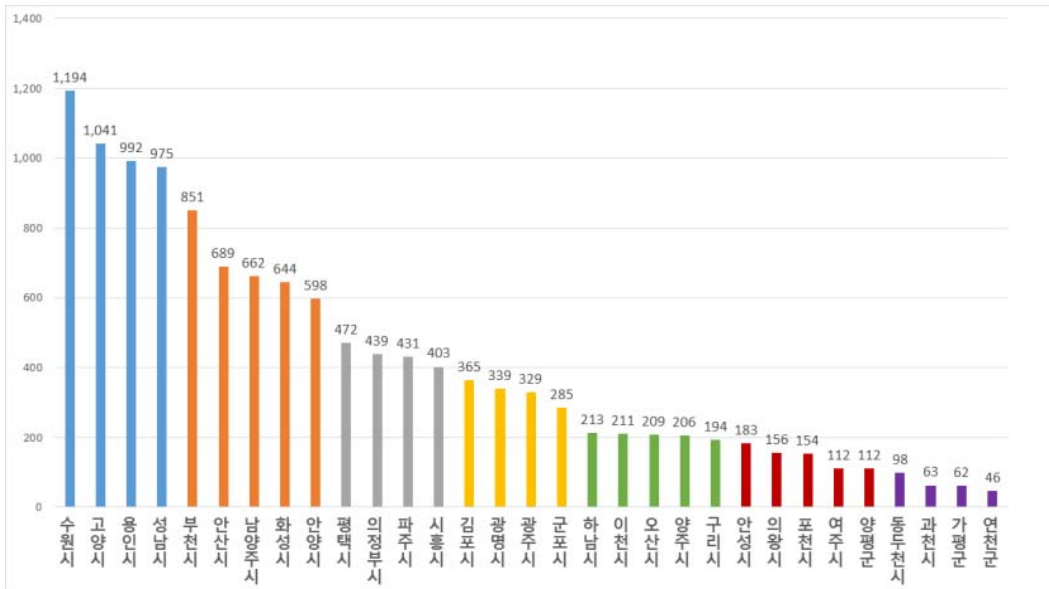

□ 인구 성장률 변화

- 경기도의 인구 성장률은 2015년 1.43%, 2016년 1.54%, 2017년 1.24%로 2016년 대비 인구 성장률이 낮아졌음

□ 시군별 인구 성장률 현황

- 2017년 기준 가장 높은 인구 성장률을 보이는 도시는 하남시 10.13%로 나타났으며, 이어 김포시(7.88%), 화성시(7.83%), 광주시(5.56%), 시흥시(4.16%), 양평군(3.36%) 순으로 나타남
- 반면 가장 낮은 인구 성장률을 보인 도시는 과천시(-9.8%)로 나타났으며, 이어 광명시(-1.97%), 안산시(-1.76), 안양시(-1.62%), 군포시(-1.29%), 동두천시(-1.23%)가 그 뒤를 이었음
- 경기도의 인구 성장률이 도시 간 격차가 나타나는 것을 알 수 있음
 - 2017년 기준 가장 높은 인구 성장률을 보이는 하남시가 10.13%로 매우 높게 나타나고 있으며, 과천시의 경우 인구 성장률이 -9.8%로 매우 낮게 나타남

□ 인구규모별 인구 성장률

- 2017년 기준 경기도의 인구 성장률은 1.24%로 나타났으며, 경기도 내 인구규모별 인구 성장률은 20만 도시(4.04%), 30만 도시(2.55%), 40만 도시(2.2%), 60만 도시(0.96%), 100만 도시(0.38%), 10만 도시(0.37%), 10만 미만 시군(-2.81%) 순으로 나타남
 - 특히 10만 미만의 시군의 평균 인구성장률은 -2.81%로 매우 낮게 나타났으며, 이는 인구규모가 가장 작은 도시들의 인구가 특히 감소했다는 것을 의미함

〈그림 I-2〉 인구규모별 인구 성장률

(단위 : %)

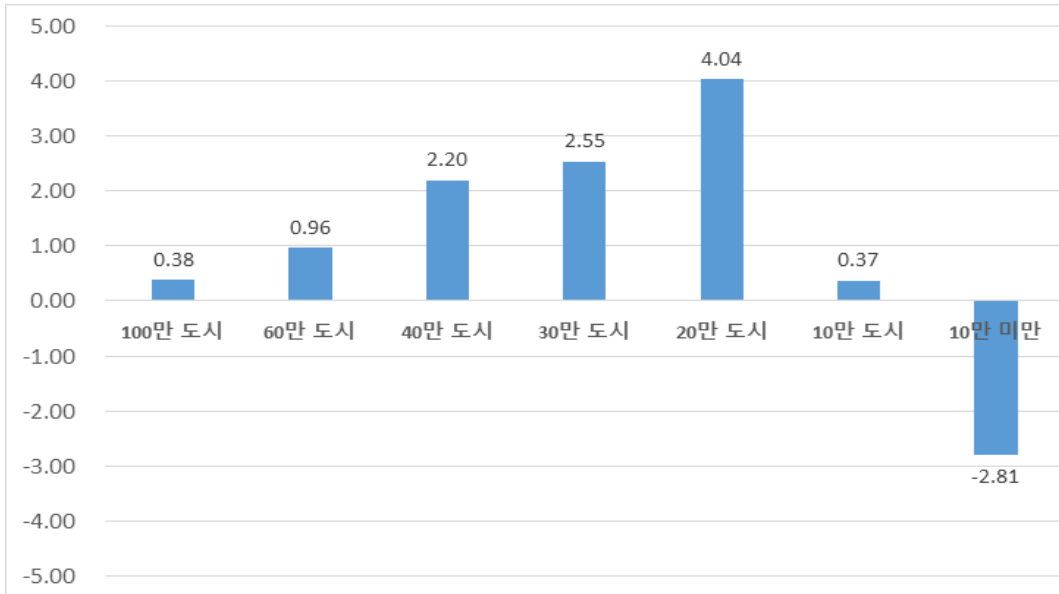

□ 출생 및 사망 변화

- 경기도의 출생아 수는 2015년 113,495명, 2016년 105,643명, 2017년 94,088명으로 꾸준히 감소하고 있음
- 경기도의 사망자 수는 2015년 53,005명, 2016년 55,215명, 2017년 56,852명으로 꾸준히 증가하고 있음

□ 시군별 출생 및 사망 현황

- 2017년 기준 출생아 수가 가장 많은 도시는 수원시(9,497명), 성남시(7,368명), 화성시(7,004명), 용인시(6,997명), 고양시(6,681명), 부천시(6,059명) 순으로 나타남. 반면 출생아 수가 가장 적은 도시는 과천시(317명), 연천군(338명), 가평군(362명), 동두천시(583명), 양평군(618명), 여주시(628명) 순으로 나타남
- 대체적으로 인구규모가 큰 도시의 출생아 수가 많고, 인구규모가 작은 도시의 출생아 수가 적은 것으로 나타남

- 2017년 기준 사망자 수가 가장 많은 도시는 수원시(4,644명), 고양시(4,572명), 성남시(4,174명), 용인시(3,800명), 부천시(3,730명), 남양주시(2,983명) 순으로 나타남. 반면 사망자 수가 가장 적은 도시는 과천시(254명), 연천군(449명), 가평군(605명), 의왕시(683명), 오산시(716명), 동두천시(748명) 순으로 나타남
 - 대체적으로 인구규모가 큰 도시의 사망자 수가 많고, 인구규모가 작은 도시의 사망자 수가 적은 것으로 나타남

□ 인구규모별 출생 및 사망

- 2017년 기준 인구규모별 출생아 수는 100만 도시(7,636명), 60만 도시(5,198명), 40만 도시(3,190명), 30만 도시(2,664명), 20만 도시(1,648명), 10만 도시(860명), 10만 미만 시군(400명) 순으로 나타남
 - 도시의 인구규모가 클수록 출생아 수가 많은 것을 알 수 있음
- 2017년 기준 인구규모별 사망자 수는 100만 도시(4,298명), 60만 도시(2,813명), 40만 도시(2,064명), 30만 도시(1,373명), 20만 도시(940명), 10만 도시(514명), 10만 미만 시군(400명) 순으로 나타남
 - 10만 도시 외에 대체적으로 도시의 인구규모가 클수록 사망자 수가 많은 것을 알 수 있음

〈그림 I-3〉 인구규모별 출생 및 사망

(단위 : 명)

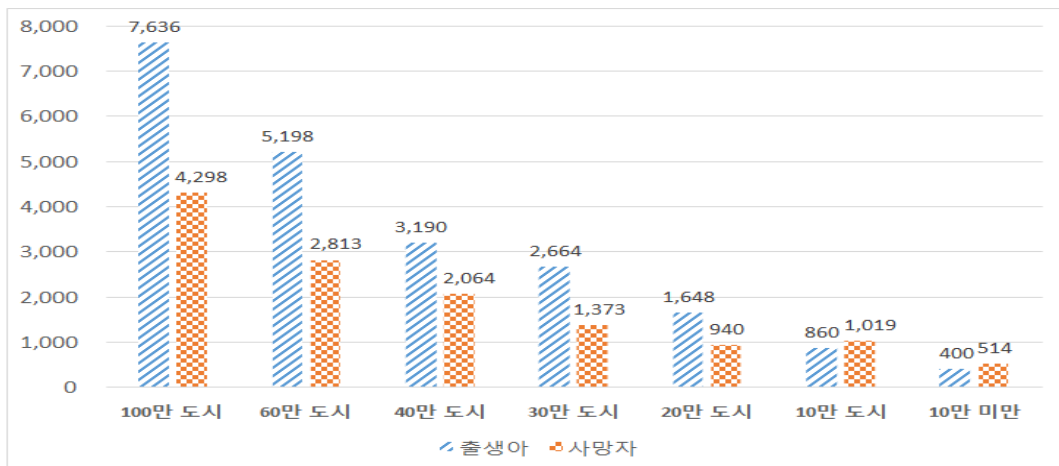

□ **합계출산율 변화**

- 경기도의 여성 1명이 평생 동안 낳을 수 있는 평균 자녀수를 나타내는 합계출산율은 2015년 1.27명, 2016년 1.19명, 2017년 1.11명으로 꾸준히 감소함

□ **시군별 합계출산율 현황**

- 2017년 기준 합계출산율이 가장 높은 도시는 연천군(1.59명), 화성시(1.39명), 가평군(1.31명), 평택시(1.25명), 이천시(1.23명), 오산시(1.21명) 순으로 나타남
- 반면 합계출산율이 가장 낮은 도시는 동두천시(0.86명), 의왕시(0.91명), 의정부시(0.95명), 고양시(0.96명), 부천시(0.98명), 광명시(0.98명) 순으로 나타남

□ **인구규모별 합계출산율**

- 2017년 기준 경기도의 합계출산율은 1.11명으로 나타났으며, 인구규모별 합계출산율은 10만 미만 시군(1.21명), 20만 도시(1.14명), 40만 도시(1.12명), 30만 도시(1.11명), 10만 도시(1.1명), 60만 도시(1.08명), 100만 도시(1.01명) 순으로 나타남
- 대체적으로 인구규모가 작을수록 합계출산율이 높으나 큰 차이는 없음

〈그림 I-4〉 인구규모별 합계출산율

(단위 : 명)

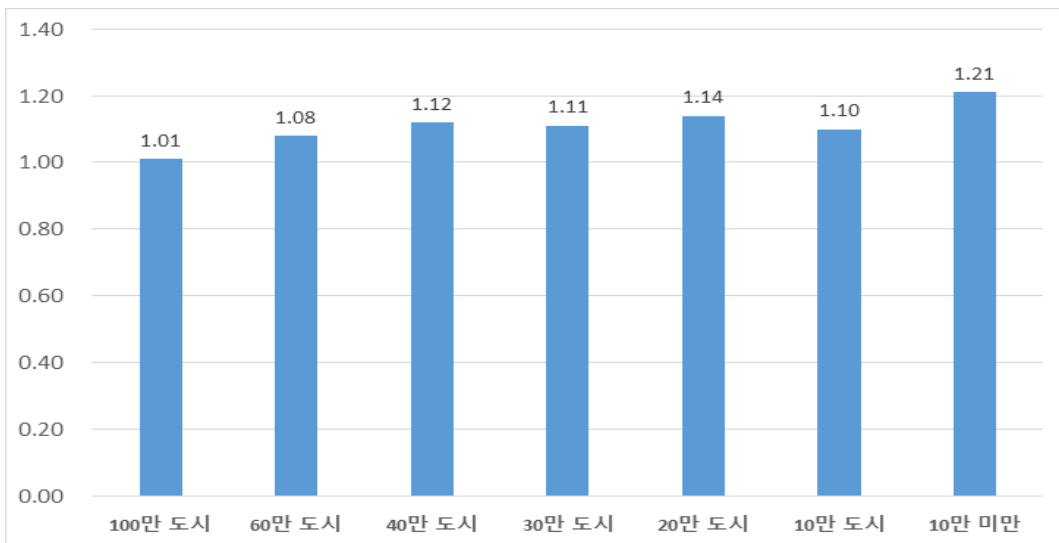

□ 부양비 및 노령화 지수 변화

- 경기도의 유소년 부양비는 2015년 21.04%, 2016년 20.39%, 19.4%로 꾸준히 감소하고 있으며, 노년부양비는 2015년 17.7%, 2016년 18.41%, 2017년 14.9%로 2016년 대비 노년부양비가 감소했음
- 경기도의 노령화 지수는 2015년 84.13%, 2016년 90.30%, 2017년 76.6%로 2016년 대비 노령화 지수가 감소했음

□ 시군별 부양비 및 노령화 지수 현황

- 2017년 기준 유소년부양비가 가장 높은 도시는 화성시(26.6%), 오산시(24.2%), 김포시(23.9%), 용인시(22.9%), 파주시(22.6%), 남양주시(22.3%), 순으로 나타났으며 유소년부양비가 가장 낮은 도시는 포천시(14.8%), 가평군(15.4%), 안산시(15.9%), 부천시(16%), 연천군(16.8%), 안양시(16.9%) 순으로 나타남
- 2017년 기준 노년부양비가 가장 높은 도시는 연천군(34.1%), 양평군(32.9%), 가평군(32.1%), 여주시(25.7%), 동두천시(23.8%), 포천시(20%) 순으로 나타났으며, 노년부양비가 가장 낮은 도시는 시흥시(10.2%), 오산시(10.7%), 안산시(10.7%), 화성시(11%), 수원시(11.8%), 부천시(13.9%) 순으로 나타남
 - 대체적으로 인구규모가 작은 도시의 노년부양비가 높고, 인구규모가 높은 도시의 노년부양비가 낮은 것으로 나타남

□ 인구규모별 부양비 및 노령화 지수

- 2017년 기준 경기도의 유소년부양비는 19.4%로 나타났으며, 인구규모별 유소년 부양비는 20만 도시(21%), 30만 도시(20.55%), 40만 도시(19.68%), 60만 도시(19.54%), 100만 도시(19.28%), 10만 미만 시군(17.35%), 10만 도시(17.1%) 순으로 나타남
- 반면 2017년 기준 경기도의 노년부양비는 14.9%로 나타났으며, 인구규모별 노년부양비는 10만 미만 시군(26.93%), 10만 도시(22.66%), 20만 도시(15.18%),

40만 도시(14.98%), 30만 도시(14.85%), 100만 도시(14.75%), 60만 도시 (13.36%) 순으로 나타남

- 유소년부양비의 경우 10만 도시와 10만 미만 시군이 특히 낮게 나타난 반면, 노년 부양비는 10만 미만 시군과 10만 도시가 특히 높게 나타남

○ 2017년 기준 경기도의 노령화 지수는 76.6%로 나타났으며, 인구규모별 노령화 지수는 10만 미만 시군(158.2%), 10만 도시(132.94%), 100만 도시(77.28%), 40만 도시(76.53%), 20만 도시(73.5%), 30만 도시(72.63%), 60만 도시(70.98%) 순으로 나타남

- 노령화 지수는 특히 10만 미만 시군과 10만 도시가 높게 나타났으며, 대체적으로 노년부양비가 높을수록 노령화 지수 역시 높게 분석됨

〈그림 I-5〉 인구규모별 부양비 및 노령화 지수

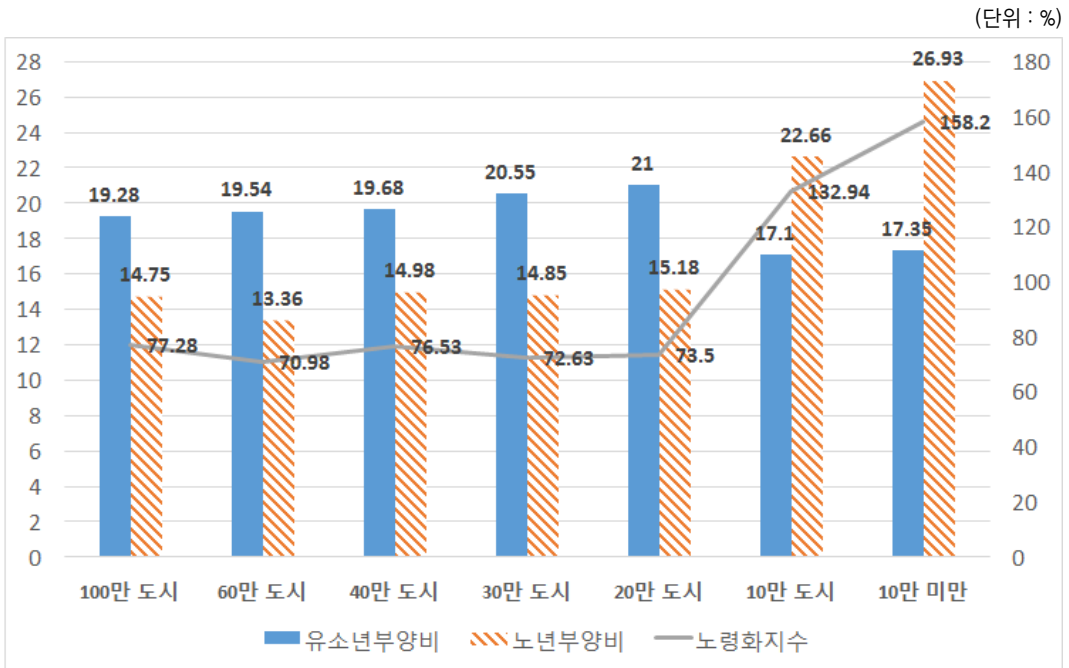

□ 1인 가구 비율 변화

○ 경기도의 1인 가구 비율은 2015년 23.4%, 2017년 24.9%로 2015년 대비 1인 가구 비율이 증가하였음

□ 시군별 1인 가구 비율 현황

- 2017년 기준 1인 가구 비율이 가장 높은 도시는 연천군(32.9%), 가평군(32.3%), 양평군(30.3%), 안성시(30%), 포천시(29.3%), 안산시(28.7%), 순으로 나타남
- 대체적으로 10만 미만 시군과 10만 도시에 속하는 도시의 1인 가구 비율이 높게 나타났음을 알 수 있음
- 반면 1인 가구 비율이 가장 낮은 도시는 과천시(18.5%), 남양주시(18.6%), 의왕시(20.1%), 용인시(20.4%), 군포시(20.7%), 김포시(20.7%) 순으로 나타남

□ 인구규모별 1인 가구 비율

- 2017년 기준 경기도의 1인 가구 비율은 24.9%로 나타났으며, 인구규모별 1인 가구 비율은 10만 미만 시군(28%), 10만 도시(27.46%), 40만 도시(25.5%), 100만 도시(24.63%), 20만 도시(24%), 60만 도시(23.48%), 30만 도시(21.08%) 순으로 나타남

〈그림 I-6〉 인구규모별 1인 가구 비율

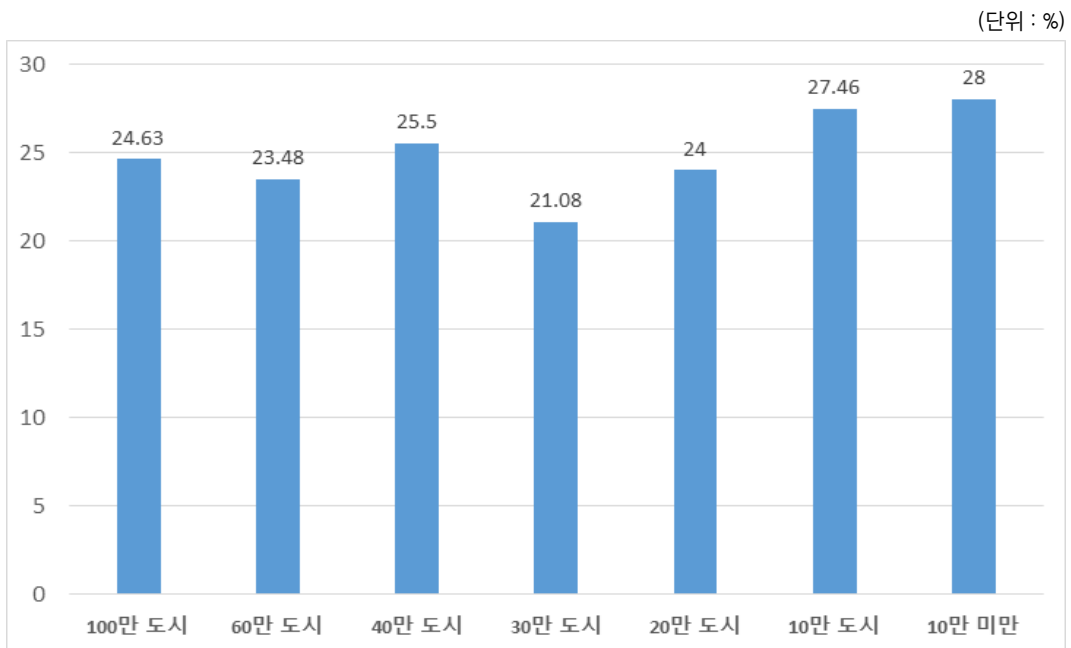

□ 지역내 총생산(GRDP) 변화

- 2017년 기준 경기도의 지역내 총생산(GRDP)은 352조로 2014년 대비 지역내 총생산(GRDP)이 증가함

□ 시군별 지역내 총생산(GRDP) 현황

- 2017년 기준 지역내 총생산이 가장 많은 도시는 과천시(45.4조), 광명시(32.7조), 수원시(28.6조), 성남시(26.6조), 부천시(24조), 평택시(23.1조) 순으로 나타남
- 반면 지역내 총생산이 가장 낮은 도시는 양평군(1조), 가평군(1.5조), 연천군(1.6조), 파주시(1.8조), 이천시(2.8조), 용인시(2.8조) 순으로 나타남

□ 인구규모별 지역내 총생산(GRDP)

- 2017년 기준 인구규모별 지역내 총생산은 100만 도시(16조), 30만 도시(14.4조), 10만 미만 시군(13.7조), 60만 도시(13.4조), 40만 도시(12조), 10만 도시(6.2조), 20만 도시(5.8조) 순으로 나타남
 - 10만 미만 시군의 경우, 과천시의 지역내 총생산이 45.4조로 다른 도시와 차이가 클 정도로 매우 크게 나타났기 때문에 10만 미만 시군에 속하는 다른 지역의 낮은 지역내 총생산에도 불구하고 평균치가 높아진 것을 알 수 있음

<그림 I-7> 인구규모별 지역내 총생산(GRDP)

(단위 : 백만원)

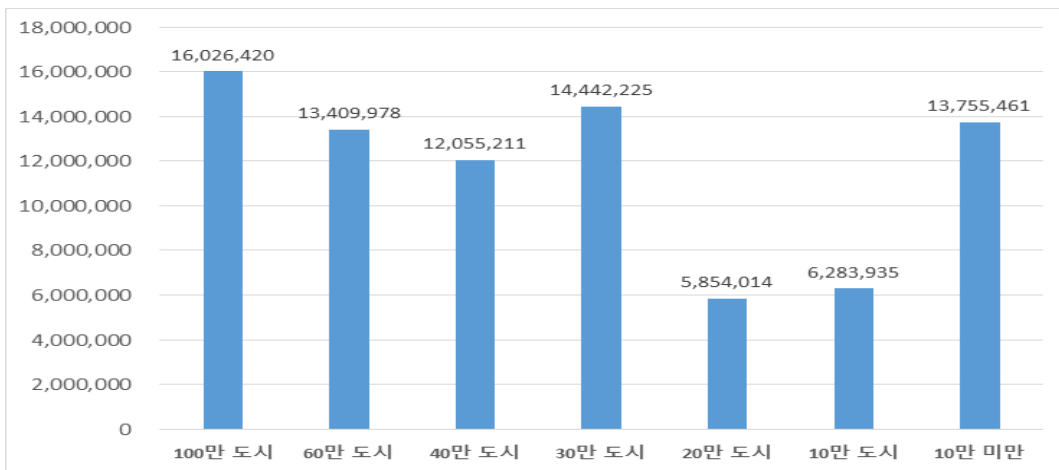

□ **경제활동 참가율 변화**

- 경기도의 경제활동 참가율은 2015년 64%, 2016년 64%, 2017년 61.3%로 2015년과 2016년 대비 경제활동 참가율이 감소하였음

□ **시군별 경제활동 참가율 현황**

- 2017년 기준 경제활동 참가율이 가장 높은 도시는 안성시(67.2%), 이천시(66.9%), 화성시(66.6%), 포천시(65.5%), 광주시(65.3%), 오산시(65.2%) 순으로 나타남
- 반면 경제활동 참가율이 가장 낮은 도시는 과천시(53.9%), 남양주시(56.2%), 동두천시(57.5%), 양주시(57.7%), 용인시(57.9), 의정부시(58.6%) 순으로 나타남

□ **인구규모별 경제활동 참가율**

- 2017년 기준 경기도의 경제활동 참가율은 61.3%로 나타났으며, 인구규모별 경제활동 참가율은 10만 도시(62.86%), 20만 도시(62.46%), 30만 도시(61.8%), 40만 도시(61.58%), 60만 도시(61.48%), 100만 도시(59.75%), 10만 미만 시군(58.3%) 순으로 나타나 인구규모별 경제활동 참가율에 큰 차이가 없는 것을 알 수 있음

〈그림 I-8〉 인구규모별 경제활동 참가율

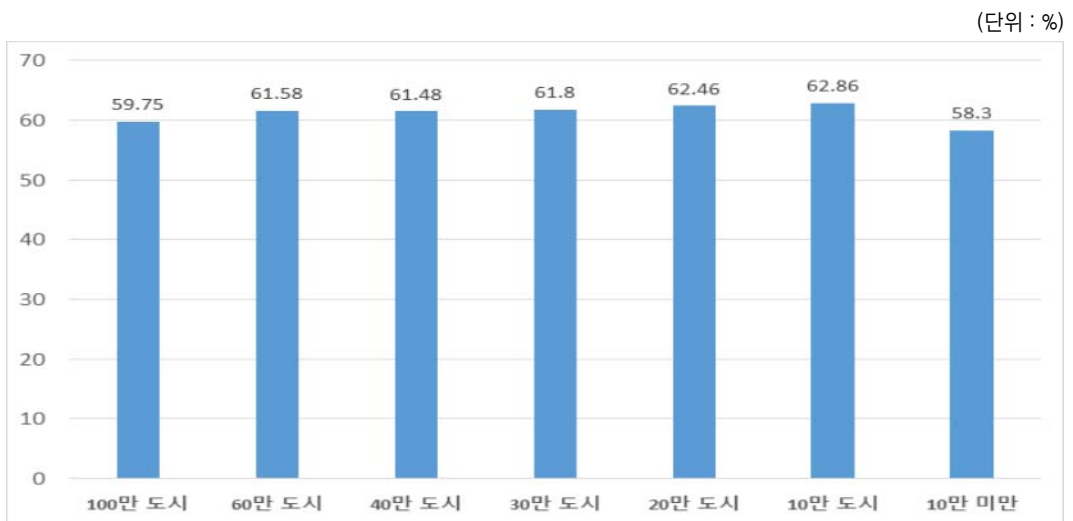

□ 재정자주도 및 재정자립도 변화

- 경기도의 재주자주도는 2015년 75.9%, 2016년 76.9%, 2017년 68.5%로 2015년과 2016년 대비 감소하였음
- 경기도의 재정자립도는 2015년 66.6%, 2016년 67.4%, 2017년 43.8%로 2015년과 2016년 대비 크게 감소하였음

□ 시군별 재정자주도 및 재정자립도 현황

- 2017년 기준 재정자주도가 가장 높은 도시는 과천시(85.2%), 화성시(77.4%), 성남시(75.9%), 용인시(73%), 의왕시(73%), 이천시(72.3%) 순으로 나타났으며, 반면 재정자주도가 가장 낮은 도시는 의정부시(58.3%), 남양주시(60.6%), 부천시(62.5%), 파주시(63%), 김포시(63.7%), 고양시(64.4%) 순으로 나타남
- 2017년 기준 재정자립도가 가장 높은 도시는 화성시(64.2%), 성남시(63.5%), 용인시(62.1%), 안산시(57.8%), 수원시(55.7%), 하남시(53.6%) 순으로 나타났으며, 재정자립도가 가장 낮은 도시는 연천군(21%), 양평군(24.3%), 가평군(25.7%), 포천시(27.3%), 동두천시(29.3%), 의정부시(30.7%) 순으로 나타남
 - 대체적으로 인구규모가 큰 도시의 재정자립도가 높고, 인구규모가 작은 도시의 재정자립도가 낮게 나타난 것을 알 수 있음

□ 인구규모별 재정자주도 및 재정자립도

- 2017년 기준 경기도의 재정자주도는 68.5%로 나타났으며 인구규모별 재정자주도는 10만 미만 시군(72.48%), 100만 도시(69.8%), 10만 도시(69.1%), 20만 도시(68.44%), 60만 도시(68.44%), 30만 도시(66.63%), 40만 도시(64.78%) 순으로 나타남
- 2017년 기준 경기도의 재정자립도는 43.8%로 나타났으며 인구규모별 재정자립도는 100만 도시(57.55%), 60만 도시(49.16%), 30만 도시(46.15%), 20만 도시(45.38%), 40만 도시(43.45%), 10만 도시(34.34%), 10만 미만 시군(31.08%) 순으로 나타남
 - 40만 도시 외에 대체적으로 인구규모가 클수록 재정자립도가 높은 것을 알 수 있음

〈그림 I-9〉 인구규모별 재정자주도 및 재정자립도

(단위 : %)

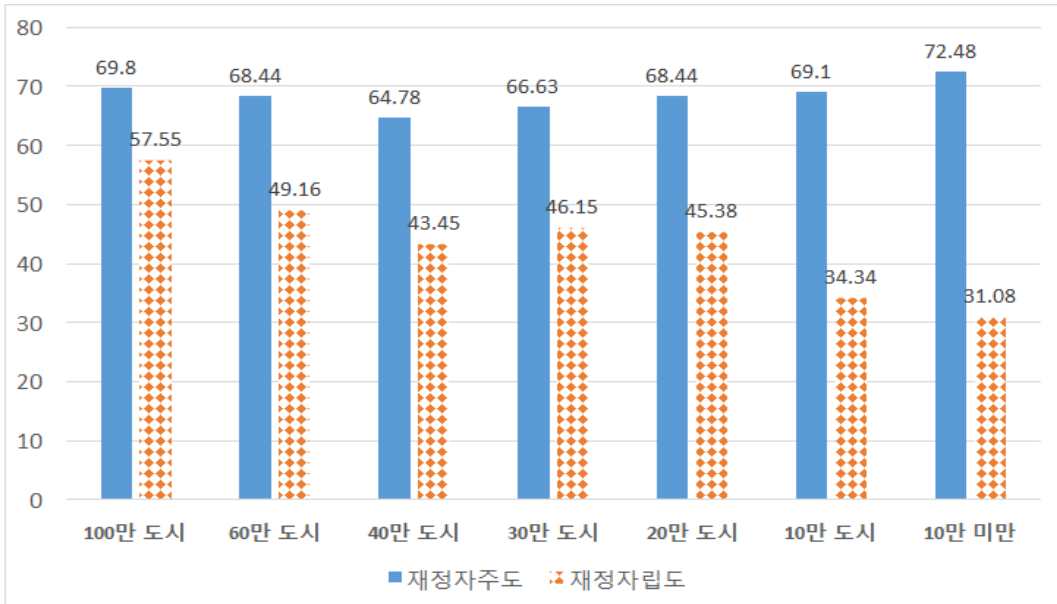

□ 음주율, 흡연율, 비만율 변화

- 경기도의 음주율은 2015년 61.6%, 2016년 61%, 2017년 61.7%로 2016년 대비 소폭 증가하였음
- 경기도의 흡연율은 2015년 21.8%, 2016년 21.8%, 2017년 21.3%로 2015년과 2016년 대비 소폭 감소하였음
- 경기도의 비만율은 2015년 27%, 2016년 28%, 2017년 28.6%로 2016년 대비 소폭 증가하였음

□ 시군별 음주율, 흡연율, 비만율 현황

- 2017년 기준 음주율이 가장 높은 도시는 용인시(67%), 성남시(66.5%), 의정부시(66.1%), 오산시(65.7%), 의왕시(65.5%), 안양시(65.4%) 순으로 나타났으며, 음주율이 가장 낮은 도시는 김포시(55%), 이천시(56.3%), 연천군(57.8%), 과천시(58%), 가평군(58.1%), 동두천시(58.5%) 순으로 나타남

- 인구규모가 10만 미만 시군에 속하는 도시들의 음주율이 낮은 것을 알 수 있음
- 2017년 기준 흡연율이 가장 높은 도시는 동두천시(26.3%), 여주시(25.7%), 포천시(25.4%), 평택시(25.2%), 안산시(24.9%), 시흥시(24%) 순으로 나타났으며, 흡연율이 가장 낮은 도시는 과천시(14.4%), 하남시(17.3%), 안양시(17.4%), 군포시(18.3%), 구리시(18.4%), 남양주시(19.1%) 순으로 나타남
- 2017년 기준 비만율이 가장 높은 도시는 양주시(35.4%), 파주시(32.1%), 동두천시(32%), 포천시(31.9%), 이천시(31.4%), 안성시(31.1%) 순으로 나타났으며, 비만율이 가장 낮은 도시는 과천시(19.7%), 성남시(24.7%), 용인시(24.8%), 구리시(25.5%), 양평군(25.7%), 의왕시(26%) 순으로 나타남

□ 인구규모별 음주율, 흡연율, 비만율

- 2017년 기준 경기도의 음주율은 61.7%로 나타났으며 인구규모별 음주율은 100만 도시(65.4%), 60만 도시(62.46%), 40만 도시(62.35%), 10만 도시(62%), 30만 도시(61.13%), 20만 도시(60.7%), 10만 미만 시군(58.1%) 순으로 나타남
 - 10만 도시 외에 대체적으로 인구규모가 클수록 음주율이 높은 것으로 알 수 있음
- 2017년 기준 경기도의 흡연율은 21.3%로 나타났으며 인구규모별 흡연율은 40만 도시(23.23%), 10만 도시(23.18%), 10만 미만 시군(21.43%), 60만 도시(20.76%), 20만 도시(20.46%), 30만 도시(20.25%), 100만 도시(20%) 순으로 나타나 인구규모별로 큰 차이가 나지 않는 것을 알 수 있음
- 2017년 기준 경기도의 비만율을 28.6%로 나타났으며 인구규모별 비만율은 40만 도시(30.75%), 20만 도시(30.42%), 10만 도시(28.92%), 60만 도시(28.38%), 30만 도시(27.8%), 10만 미만 시군(27.55%), 100만 도시(26.28%) 순으로 나타남

〈그림 I-10〉 인구규모별 음주율, 흡연율, 비만율

(단위 : %)

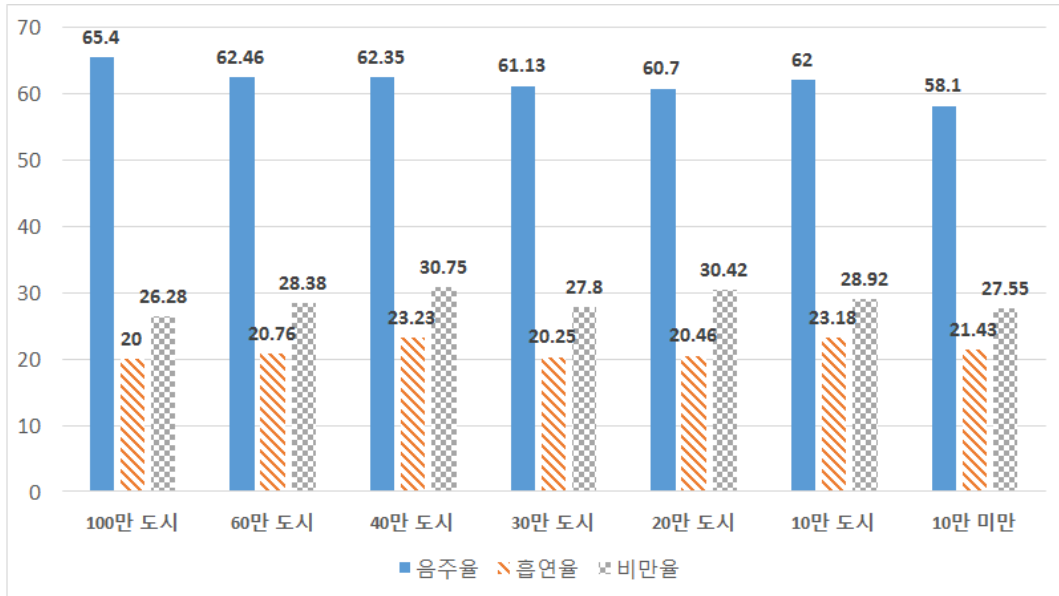

〈표 I-1〉 총인구

연 도	2015	2016	2017
생산단위	명	명	명
경 기 도	12,522,606	12,716,780	12,728,620
수 원 시	1,184,624	1,194,041	1,194,276
성 남 시	971,424	974,580	974,755
의정부시	433,937	438,457	438,753
안 양 시	597,789	597,414	598,392
부 천 시	848,987	851,380	851,245
광 명 시	344,978	339,484	339,071
평 택 시	460,532	470,832	472,141
동두천시	97,974	98,277	98,062
안 산 시	697,885	689,859	689,326
고 양 시	1,027,546	1,039,684	1,040,648
과 천 시	68,946	63,778	62,929
구 리 시	186,721	193,763	194,298
남양주시	653,454	662,154	662,183
오 산 시	206,828	208,656	208,873
시 흥 시	398,256	402,888	403,398
군 포 시	287,519	284,890	284,735
의 왕 시	157,740	156,763	156,410
하 남 시	166,713	211,101	213,028
용 인 시	975,746	991,126	991,622
파 주 시	423,321	430,781	431,035
이 천 시	204,935	210,359	210,565
안 성 시	180,199	182,896	182,784
김 포 시	349,990	363,443	364,808
화 성 시	596,525	640,890	644,498
광 주 시	312,579	327,723	328,940
양 주 시	205,184	205,513	205,977
포 천 시	155,192	154,763	154,381
여 주 시	111,033	111,563	111,558
연 천 군	45,725	45,907	45,939
가 평 군	62,008	62,448	62,457
양 평 군	108,316	111,367	111,533
자료출처	통계청 주민등록인구	통계청 주민등록인구	KOSIS(2017)

〈표 I-2〉 인구 성장률

연 도	2015	2016	2017
생산단위	%	%	%
경 기 도	1.43	1.54	1.24
수 원 시	1.06	0.76	0.72
성 남 시	-0.26	0.25	-0.73
의정부시	0.69	1.04	0.71
안 양 시	-0.47	-0.13	-1.62
부 천 시	-0.64	0.3	-0.12
광 명 시	-0.88	-1.52	-1.97
평 택 시	2.67	2.42	2.27
동두천시	0.52	0.35	-1.23
안 산 시	-1.05	-1.23	-1.76
고 양 시	2.14	1.17	0.22
과 천 시	-1.74	-7.52	-9.80
구 리 시	-0.02	3.72	3.24
남양주시	2.72	1.37	0.48
오 산 시	-0.42	0.83	2.29
시 흥 시	1.21	1.03	4.16
군 포 시	-0.16	-0.97	-1.29
의 왕 시	-0.48	-0.71	-0.64
하 남 시	11.83	26.4	10.13
용 인 시	1.59	1.57	1.31
파 주 시	2.98	1.84	1.64
이 천 시	0.11	2.73	1.32
안 성 시	-0.79	1.74	-0.06
김 포 시	3.06	3.95	7.88
화 성 시	10.02	7.25	7.83
광 주 시	4.64	4.87	5.56
양 주 시	1.4	0.18	3.23
포 천 시	-0.32	-0.05	-1.19
여 주 시	0.67	0.51	0.38
연 천 군	1	0.58	-1.04
가 평 군	1.28	0.68	0.84
양 평 군	2.82	2.82	3.36
자료출처	통계청 주민등록인구	통계청 주민등록인구	KOSIS(2017)

〈표 I-3〉 출생 및 사망

구 분	출생아 수			사망자 수		
	2015	2016	2017	2015	2016	2017
생산단위	명			명		
경기도	113,495	105,643	94,088	53,005	55,215	56,852
수원시	12,036	10,940	9,497	4,368	4,495	4,644
성남시	8,864	8,312	7,368	4,105	4,184	4,174
의정부시	3,178	2,967	2,669	2,023	2,134	2,283
안양시	5,160	4,776	4,125	2,276	2,340	2,380
부천시	6,909	6,426	6,059	3,531	3,619	3,730
광명시	3,364	2,905	2,374	1,373	1,413	1,407
평택시	4,462	4,179	3,870	2,208	2,313	2,279
동두천시	759	714	583	639	715	748
안산시	5,880	5,131	4,381	2,586	2,703	2,790
고양시	8,131	7,507	6,681	4,383	4,495	4,572
과천시	492	414	317	289	259	254
구리시	1,505	1,340	1,306	734	783	793
남양주시	5,588	5,218	4,422	2,720	2,819	2,983
오산시	2,537	2,261	1,959	696	689	716
시흥시	3,346	3,069	2,812	1,414	1,496	1,534
군포시	3,191	2,887	2,266	1,007	1,043	1,117
의왕시	1,357	1,218	941	616	640	683
하남시	1,212	1,600	1,850	764	824	870
용인시	9,296	8,288	6,997	3,525	3,665	3,800
파주시	4,078	3,876	3,409	2,090	2,188	2,159
이천시	2,036	1,879	1,725	1,050	1,110	1,169
안성시	1,509	1,400	1,236	1,116	1,188	1,245
김포시	3,757	3,346	3,172	1,407	1,405	1,566
화성시	6,726	7,262	7,004	1,980	2,197	2,182
광주시	3,253	3,044	2,842	1,282	1,303	1,403
양주시	1,624	1,525	1,402	992	1,166	1,151
포천시	1,085	983	875	1,106	1,145	1,212
여주시	822	781	628	851	848	911
연천군	376	403	338	444	447	449
가평군	360	363	362	544	608	605
양평군	602	629	618	886	981	1,043
자료출처	통계청 인구동향조사	통계청 인구동향조사	e-지방지표 (2017)	통계청 인구동향조사	통계청 인구동향조사	e-지방지표 (2017)

〈표 I-4〉 합계출산율

연 도	2015	2016	2017
생산단위	명	명	명
경 기 도	1,27	1,19	1,11
수 원 시	1,29	1,19	1,04
성 남 시	1,16	1,11	1,01
의정부시	1,10	1,05	0,95
안 양 시	1,18	1,11	0,99
부 천 시	1,07	1,02	0,98
광 명 시	1,24	1,13	0,98
평 택 시	1,47	1,37	1,25
동두천시	1,29	1,26	1,08
안 산 시	1,22	1,11	0,98
고 양 시	1,16	1,07	0,96
과 천 시	1,10	0,98	0,86
구 리 시	1,16	1,03	0,98
남양주시	1,26	1,19	1,04
오 산 시	1,46	1,38	1,21
시 흥 시	1,31	1,20	1,08
군 포 시	1,42	1,34	1,11
의 왕 시	1,21	1,13	0,91
하 남 시	1,08	1,15	1,10
용 인 시	1,32	1,21	1,04
파 주 시	1,44	1,38	1,20
이 천 시	1,47	1,36	1,23
안 성 시	1,34	1,29	1,18
김 포 시	1,46	1,30	1,18
화 성 시	1,56	1,56	1,39
광 주 시	1,45	1,32	1,19
양 주 시	1,32	1,28	1,19
포 천 시	1,35	1,26	1,15
여 주 시	1,34	1,30	1,07
연 천 군	1,73	1,86	1,59
가 평 균	1,27	1,28	1,31
양 평 균	1,18	1,22	1,16
자료출처	통계청 인구동향조사	통계청 인구동향조사	e-지방지표(2017)

〈표 I-5〉 부양비

구 분	유소년 부양비			노년 부양비			전체 부양비		
	2015	2016	2017	2015	2016	2017	2015	2016	2017
생산단위	%			%			%		
경 기도	21.04	20.39	19.4	17.70	18.41	14.9	41.43	36.11	34.3
수 원 시	20.55	19.82	18.8	13.75	14.40	11.8	40.37	28.15	30.6
성 남 시	18.12	17.61	17.0	17.86	18.68	15.6	35.73	36.54	32.6
의정부시	19.01	18.25	17.7	20.23	21.12	17.9	37.26	41.35	35.6
안 양 시	17.93	17.35	16.9	16.18	16.93	14.2	35.28	33.11	31.1
부 천 시	17.15	16.60	16.0	15.42	16.34	13.9	33.75	31.76	29.9
광 명 시	20.94	20.20	19.5	16.72	17.69	15.2	41.14	34.41	34.7
평 택 시	22.17	21.39	20.2	19.20	19.55	14.8	43.56	38.75	35.0
동두천시	20.59	19.86	18.9	28.04	29.45	23.8	40.45	57.49	42.7
안 산 시	18.78	17.77	15.9	12.86	13.53	10.7	36.55	26.39	26.6
고 양 시	19.77	18.97	18.4	18.21	18.95	15.6	38.74	37.16	34.0
과 천 시	18.99	18.27	18.3	20.26	21.28	17.7	37.26	41.54	36.0
구 리 시	19.03	18.27	17.8	16.58	17.27	14.8	37.3	33.85	32.6
남양주시	23.57	22.80	22.3	18.74	19.60	17.0	46.37	38.34	39.3
오 산 시	26.86	25.81	24.2	12.16	12.78	10.7	52.67	24.94	34.9
시 흥 시	20.97	20.08	18.2	12.36	12.87	10.2	41.05	25.23	28.4
군 포 시	20.91	20.11	19.2	16.19	17.10	14.1	41.02	33.29	33.3
의 왕 시	19.44	18.46	17.5	17.31	18.28	15.1	37.9	35.59	32.6
하 남 시	19.19	20.37	21.4	19.38	19.05	15.6	39.56	38.43	37.0
용 인 시	25.49	24.53	22.9	18.39	19.18	16.0	50.02	37.57	38.9
파 주 시	24.05	23.47	22.6	21.11	21.69	17.0	47.52	42.8	39.6
이 천 시	22.66	21.99	20.8	21.32	21.88	16.5	44.65	43.2	37.3
안 성 시	21.80	20.92	18.4	26.07	27.08	19.6	42.72	53.15	38.0
김 포 시	25.17	24.88	23.9	18.91	19.65	15.3	50.05	38.56	39.2
화 성 시	29.16	28.63	26.6	15.06	14.91	11.0	57.79	29.97	37.6
광 주 시	21.27	20.62	19.6	17.36	17.92	14.8	41.89	35.28	34.4
양 주 시	22.96	22.15	20.8	21.88	22.81	18.3	45.11	44.69	39.1
포 천 시	17.69	16.88	14.8	27.10	28.04	20.0	34.57	55.14	34.8
여 주 시	19.18	18.33	17.5	32.15	33.32	25.7	37.51	65.47	43.2
연 천 군	17.88	17.28	16.8	42.96	43.74	34.1	35.16	86.7	50.9
가 평 균	16.44	15.81	15.4	41.09	42.33	32.1	32.25	83.42	47.5
양 평 균	17.79	17.43	17.3	39.95	41.25	32.9	35.22	81.2	50.2
자료출처	통계청 주민등록인구		KOSIS (2017)	통계청 주민등록인구		KOSIS (2017)	통계청 주민등록인구		KOSIS (2017)

〈표 I-6〉 노령화 지수

연 도	2015	2016	2017
생산단위	%	%	%
경 기도	84.13	90.30	76.6
수 원 시	66.90	72.63	62.7
성 남 시	98.58	106.06	91.7
의정부시	106.42	115.70	101.5
안 양 시	90.26	97.54	83.9
부 천 시	89.90	98.44	86.5
광 명 시	79.83	87.58	77.8
평 택 시	86.62	91.36	73.4
동두천시	136.19	148.29	125.7
안 산 시	68.44	76.12	67.2
고 양 시	92.13	99.89	85.1
과 천 시	106.72	116.45	96.8
구 리 시	87.11	94.49	82.8
남양주시	79.49	85.94	76.0
오 산 시	45.28	49.50	44.1
시 흥 시	58.93	64.06	55.7
군 포 시	77.42	85.03	73.3
의 왕 시	89.05	99.01	86.3
하 남 시	101.02	93.54	73.3
용 인 시	72.17	78.18	69.6
파 주 시	87.79	92.42	75.5
이 천 시	94.08	99.53	79.3
안 성 시	119.59	129.47	106.2
김 포 시	75.12	78.97	64.0
화 성 시	51.63	52.06	41.3
광 주 시	81.60	86.93	75.4
양 주 시	95.30	102.98	88.0
포 천 시	153.20	166.18	135.0
여 주 시	167.64	181.73	146.9
연 천 군	240.21	253.17	202.3
가 평 균	249.89	267.82	208.0
양 평 균	224.57	236.61	190.3
자료출처	통계청 주민등록인구	통계청 주민등록인구	KOSIS(2017)

〈표 I-7〉 1인 가구 비율

연 도	2015	2017
생산단위	%	%
경 기도	23.4	24.9
수 원 시	26.7	28.1
성 남 시	27.1	27.8
의정부시	23.5	24.4
안 양 시	20.4	20.8
부 천 시	23.3	24.2
광 명 시	19.3	20.9
평 택 시	26.7	28.6
등두천시	26.9	28.3
안 산 시	28.1	28.7
고 양 시	21.3	22.2
과 천 시	19.2	18.5
구 리 시	21.4	21.9
남양주시	17.3	18.6
오 산 시	27.6	28.4
시 흥 시	26.2	26.5
군 포 시	19.4	20.7
의 왕 시	19.0	20.1
하 남 시	21.6	22.3
용 인 시	19.3	20.4
파 주 시	21.7	22.5
이 천 시	23.8	25.1
안 성 시	28.4	30.0
김 포 시	19.7	20.7
화 성 시	23.3	25.1
광 주 시	21.4	22.0
양 주 시	20.8	22.3
포 천 시	27.8	29.3
여 주 시	25.9	27.6
연 천 군	31.6	32.9
가 평 군	30.8	32.3
양 평 군	28.4	30.3
자료출처	통계청 인구총조사(2015)	e-지방지표(2017)

〈표 I-8〉 지역내 총생산(GRDP)

연 도	2017
생산단위	백만원
경 기 도	352,856,905
수 원 시	28,658,491
성 남 시	26,637,153
의정부시	16,358,635
안 양 시	16,007,658
부 천 시	24,002,303
광 명 시	32,775,565
평 택 시	23,102,366
등두천시	6,435,411
안 산 시	11,050,509
고 양 시	5,937,867
과 천 시	45,454,566
구 리 시	10,771,164
남양주시	7,803,629
오 산 시	6,889,515
시 흥 시	6,936,351
군 포 시	3,568,983
의 왕 시	2,972,457
하 남 시	4,990,810
용 인 시	2,872,167
파 주 시	1,823,492
이 천 시	2,866,273
안 성 시	17,673,096
김 포 시	7,042,715
화 성 시	8,185,791
광 주 시	14,381,638
양 주 시	3,752,306
포 천 시	4,822,688
여 주 시	4,908,138
연 천 군	1,626,120
가 평 군	1,505,748
양 평 군	1,043,297
자료출처	KOSIS(2017)

〈표 I-9〉 경제활동 참가율

연 도	2015	2016	2017
생산단위	%	%	%
경 기 도	64.0	64.0	61.3
수 원 시	61.7	60.2	61.6
성 남 시	61.2	61.9	60.8
의정부시	56.6	57.3	58.6
안 양 시	60.9	61.8	61.4
부 천 시	60.2	61.3	61.2
광 명 시	59.0	60.0	61.3
평 택 시	60.3	60.6	62.6
등두천시	55.5	54.0	57.5
안 산 시	60.6	61.5	62.5
고 양 시	57.2	59.1	58.7
과 천 시	54.3	54.7	53.9
구 리 시	59.9	60.5	61.1
남양주시	58.3	59.1	56.2
오 산 시	62.4	62.8	65.2
시 흥 시	61.1	62.1	63.3
군 포 시	59.7	61.7	60.6
의 왕 시	58.5	58.8	60.3
하 남 시	61.0	60.0	61.4
용 인 시	56.8	57.9	57.9
파 주 시	60.9	62.1	61.4
이 천 시	65.5	66.9	66.9
안 성 시	64.1	63.2	67.2
김 포 시	60.3	61.9	60
화 성 시	62.6	62.8	66.6
광 주 시	61.6	62.0	65.3
양 주 시	59.1	60.8	57.7
포 천 시	60.7	60.7	65.5
여 주 시	61.3	61.5	61
연 천 군	57.8	60.6	61.2
가 평 군	63.6	62.9	60.6
양 평 군	59.1	59.3	60.3
자료출처	통계청 경제활동인구조사	통계청 경제활동인구조사	e-지방지표(2018)

〈표 I-10〉 재정자주도

연 도	2015	2016	2017
생산단위	%	%	%
경 기도	75,9	76,9	68,5
수 원 시	71,6	72,9	65,9
성 남 시	75,4	76,8	75,9
의정부시	57,4	60,6	58,3
안 양 시	71,1	72,1	70,4
부 천 시	61,7	66,2	62,5
광 명 시	66,5	69,1	67,9
평 택 시	63,6	63,6	67,9
등두천시	57,7	57,5	66,2
안 산 시	67,2	66,6	71,3
고 양 시	64,8	65,9	64,4
과 천 시	87,9	87,1	85,2
구 리 시	72,5	68,9	67,3
남양주시	62,0	62,1	60,6
오 산 시	63,8	67,5	68,7
시 흥 시	71,5	72,5	69,9
군 포 시	70,0	71,3	68,2
의 왕 시	72,2	71,6	73
하 남 시	72,2	75,4	66,4
용 인 시	73,2	74,8	73
파 주 시	64,3	63,1	63
이 천 시	67,9	71,0	72,3
안 성 시	65,5	65,5	67,3
김 포 시	65,9	63,9	63,7
화 성 시	77,1	80,3	77,4
광 주 시	68,2	67,7	66,7
양 주 시	65,7	70,0	67,5
포 천 시	65,4	68,0	65,5
여 주 시	71,0	70,0	69,4
연 천 군	70,4	71,0	68,2
가 평균	69,2	70,8	70,3
양 평균	69,0	68,6	70,3
자료출처	e-지방지표	e-지방지표	e-지방지표(2018)

〈표 I-11〉 재정자립도

연 도	2015	2016	2017
생산단위	%	%	%
경 기도	66.6	67.4	43.8
수 원 시	59.6	60.9	55.7
성 남 시	61.9	61.9	63.5
의정부시	30.4	34.1	30.7
안 양 시	53.2	54.4	49.2
부 천 시	41.0	47.5	40.4
광 명 시	45.6	46.9	44.7
평 택 시	44.5	46.2	49
등두천시	18.5	21.9	29.3
안 산 시	47.9	48.1	57.8
고 양 시	48.8	50.2	48.9
과 천 시	48.7	48.2	48.3
구 리 시	42.3	40.0	38.9
남양주시	38.7	40.3	34.2
오 산 시	42.5	45.6	46.2
시 흥 시	54.7	55.6	50.5
군 포 시	45.7	46.2	45.3
의 왕 시	45.6	46.0	51.5
하 남 시	49.5	53.8	53.6
용 인 시	60.7	61.9	62.1
파 주 시	44.0	43.6	43.6
이 천 시	47.4	51.1	52.9
안 성 시	37.3	37.5	34
김 포 시	52.6	50.0	46.1
화 성 시	61.5	64.2	64.2
광 주 시	52.2	51.6	48.5
양 주 시	34.5	38.9	35.3
포 천 시	28.2	29.8	27.3
여 주 시	36.6	36.8	34.6
연 천 군	24.5	20.4	21
가 평 군	25.2	26.2	25.7
양 평 군	22.9	23.3	24.3
자료출처	e-지방지표	e-지방지표	e-지방지표(2018)

〈표 I-12〉 음주율, 흡연율, 비만율

구 분	음주율			흡연율			비만율		
	2015	2016	2017	2015	2016	2017	2015	2016	2017
생산단위	%			%			%		
경 기도	61.6	61.0	61.7	21.8	21.8	21.3	27.0	28.0	28.6
수 원 시	66.0	64.0	63.4	20.4	21.8	20	26.0	28.0	28.6
성 남 시	62.4	60.8	66.5	21.4	20.3	19.6	22.0	25.0	24.7
의정부시	59.7	63.0	66.1	22.0	24.7	21.6	28.0	29.0	31.7
안 양 시	63.2	62.0	65.4	20.5	20.4	17.4	25.0	28.0	27
부 천 시	62.0	58.7	61.9	21.0	19.5	21.6	26.0	30.0	26.8
광 명 시	62.5	61.9	64	21.2	18.7	20.7	25.0	27.0	26.1
평 택 시	62.6	60.4	59.3	23.3	24.3	25.2	32.0	30.0	30.3
동두천시	57.9	57.4	58.5	26.3	25.2	26.3	33.0	33.0	32
안 산 시	63.6	60.3	64.9	24.1	25.9	24.9	28.0	31.0	30.6
고 양 시	61.2	61.6	64.7	21.7	20.6	20.5	25.0	27.0	27
과 천 시	59.3	59.7	58	10.8	14.6	14.4	22.0	23.0	19.7
구 리 시	55.7	62.6	62	19.0	20.0	18.4	24.0	26.0	25.5
남양주시	60.1	59.4	61	22.8	23.1	19.1	26.0	29.0	26.7
오 산 시	62.5	62.3	65.7	25.3	24.4	22.4	26.0	29.0	30.5
시 흥 시	65.0	63.2	63.2	27.3	26.1	24	29.0	29.0	28.9
군 포 시	66.2	62.4	63.1	19.4	20.6	18.3	24.0	26.0	28.2
의 왕 시	62.4	62.7	65.5	19.0	20.0	19.8	27.0	29.0	26
하 남 시	62.4	63.9	60.6	19.3	21.2	17.3	30.0	27.0	29.3
용 인 시	62.1	62.0	67	18.6	18.5	19.9	26.0	25.0	24.8
파 주 시	57.1	58.0	60.8	22.7	22.7	22.1	27.0	29.0	32.1
이 천 시	55.5	55.2	56.3	23.1	25.9	23.2	25.0	27.0	31.4
안 성 시	54.9	58.8	64.6	21.7	21.5	23.5	32.0	30.0	31.1
김 포 시	65.2	58.7	55	21.9	20.9	20.6	27.0	29.0	30.3
화 성 시	59.5	64.7	59.1	23.5	23.6	20.8	29.0	29.0	30.8
광 주 시	59.6	61.7	62.4	25.2	23.4	21.4	28.0	32.0	26.6
양 주 시	57.6	54.7	58.9	23.0	22.6	21	27.0	29.0	35.4
포 천 시	57.4	60.0	59.1	26.5	23.5	25.4	28.0	30.0	31.9
여 주 시	54.9	50.5	59.7	20.3	18.8	25.7	30.0	31.0	29.9
연 천 군	56.7	46.9	57.8	22.7	22.7	21.6	31.0	28.0	29.2
가 평 균	50.2	54.4	58.1	22.5	21.6	23.4	30.0	31.0	29.3
양 평 균	54.6	55.3	61.1	18.1	23.4	21.5	27.0	28.0	25.7
자료출처	e-지방지표	e-지방지표 (2017)		e-지방지표	e-지방지표 (2017)		e-지방지표	e-지방지표 (2017)	

Ⅱ 아동 돌봄

1. 지표 변화

- 아동 돌봄 영역은 아동 돌봄 관련 인프라 확충, 서비스 질, 돌봄 관련 정보공개 등의 지표가 수집됨

- 공공형 어린이집 설치율 변화
 - 2017년 경기도 전체 어린이집 11,825개 중 공공형 어린이집은 616개로 전체 어린이집 중 5.21%가 공공형 어린이집으로 나타남
 - 경기도의 공공형 어린이집 설치율은 2015년 3.90%, 2016년 4.85%, 2017년 5.21%로 해마다 증가하고 있음

- 시군별 공공형 어린이집 설치율 현황
 - 2017년 기준 공공형 어린이집 설치율이 가장 높은 도시는 여주시(22.97%), 양평군(22.95%), 포천시(16.26%), 가평군(15.79%), 이천시(14.2%), 안성시(13.94%) 순으로 나타났으며, 공공형 어린이집 설치율이 가장 낮은 도시는 과천시(0.00%), 화성시(1.89%), 군포시(2.20%), 동두천시(2.56%), 의정부시(2.88%), 김포시(2.95%) 순으로 나타남
 - 공공형 어린이집 설치율은 시군 간 격차가 심하게 나타나고 있음
 - 여주시, 포천시, 가평군 등 농촌지역의 설치율은 10%가 넘는 반면에 경기 남부 도시는 화성시(1.89%), 용인시(3.22%), 수원시(3.82%), 안양시(5.47%)로 공공형 어린이집 설치율이 상대적으로 매우 낮게 나타남

- 공공형 어린이집 설치율이 농촌지역보다 도시지역이 낮게 나타나고 있어 이에 대한 정책이 필요할 것으로 보임

□ 인구규모별 공공형 어린이집 설치율

- 2017년 기준 경기도의 공공형 어린이집 설치율은 5.21%로 나타났으며, 인구규모별 공공형 어린이집 설치율은 10만 도시(15.82%), 10만 미만 시군(7.45%), 20만 도시(6.63%), 60만 도시(5.33%), 30만 도시(5.06%), 40만 도시(5.01%), 100만 도시(3.75%) 순으로 나타남
- 특히 인구가 가장 많은 100만 도시의 공공형 어린이집 설치율이 가장 낮게 나타났으며, 인구가 적은 10만 도시와 10만 미만 시군의 공공형 어린이집 설치율이 높게 나타났으므로 인구가 많은 도시지역의 공공형 어린이집 설치율을 개선할 수 있는 정책이 필요할 것으로 보임

〈그림 II-1〉 인구규모별 공공형 어린이집 설치율

(단위 : %)

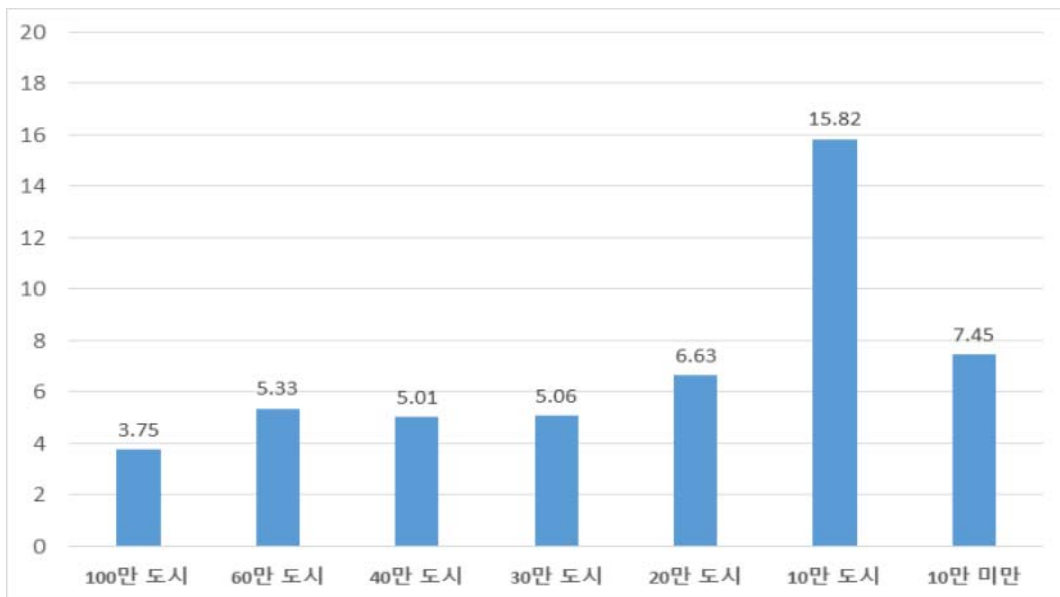

□ 국공립 어린이집 이용아동 비율 변화

- 2017년 기준 경기도의 국공립 어린이집 이용아동 비율은 전체 이용아동 수 394,882명 중 국공립 어린이집 이용아동 수가 42,710로 10.82%로 나타남
- 경기도의 국공립 어린이집 이용 아동비율은 2015년 10.03%, 2016년 10.55%, 2017년 10.82%로 해마다 꾸준히 증가하고 있음

□ 시군별 국공립 어린이집 이용아동 비율 현황

- 2017년 기준 국공립 어린이집 이용 아동비율이 가장 높은 도시는 연천군 (27.69%), 과천시(26.47%), 양평군(25.2%), 오산시(23.02%), 성남시(22.69%), 광명시(17.99%) 순으로 나타남
- 반면 국공립 어린이집 아동비율이 가장 낮은 도시는 여주시(2.6%), 파주시 (5.5%), 용인시(5.98%), 광주시(7.27%), 하남시(7.51%), 의정부시(7.73%), 순으로 나타남

□ 인구규모별 국공립 어린이집 이용아동 비율

- 2017년 기준 경기도의 국공립 어린이집 이용아동 비율은 10.82%로 나타났으며, 인구규모별 국공립 어린이집 이용아동 비율은 10만 미만 시군(21.61%), 10만 도시(13.74%), 20만 도시(12.53%), 30만 도시(12.32%), 100만 도시(12.15%), 60만 도시(10.09%), 40만 도시(7.73%) 순으로 나타남

〈그림 Ⅱ-2〉 인구규모별 국공립 어린이집 이용아동 비율

(단위 : %)

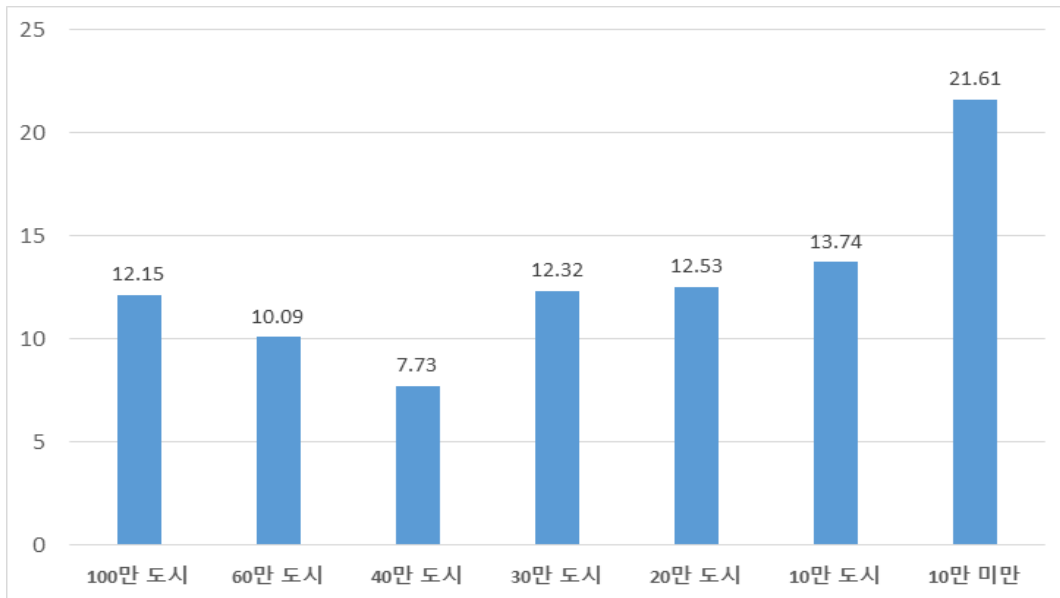

□ 영아(만 0~2세) 보육서비스 충족률 변화

- 경기도의 2017년 영아 보육서비스 충족률을 어린이집 공급율로 대체하였음
- 경기도의 어린이집 공급율은 경기도 내 어린이집 11,825개에 0~2세 인구가 13,045,223명으로 0.09%로 나타남

□ 시군별 영아(만 0~2세) 보육서비스 충족률 현황

- 2017년 기준 영아 보육서비스 충족률이 가장 높은 도시는 오산시(0.12%), 양주시(0.12%), 동두천시(0.12%), 화성시(0.11%), 파주시(0.11%), 안성시(0.11%) 순으로 나타남
- 반면 영아 보육서비스 충족률이 가장 낮은 도시는 양평군(0.05%), 가평군(0.06%), 성남시(0.07%), 부천시(0.07%), 여주시(0.07%) 순으로 나타남
 - 시군에 따른 영아 보육서비스 충족률은 큰 차이가 없으며, 영아 보육서비스 충족률이 전반적으로 매우 낮은 것을 알 수 있음

□ 인구규모별 영아(만 0~2세) 보육서비스 충족률

- 2017년 기준 경기도의 영아 보육서비스 충족률은 0.09%로 나타났으며 인구규모별 영아 보육서비스 충족률은 40만 도시(0.1%), 30만 도시(0.1%), 20만 도시(0.1%), 100만 도시(0.09%), 60만 도시(0.09%), 10만 미만 시군(0.09%), 10만 도시(0.08%) 순으로 나타나 인구규모별로 큰 차이가 나타나지 않은 것을 알 수 있음

〈그림 II-3〉 인구규모별 영아(만 0~2세) 보육서비스 충족률

(단위 : %)

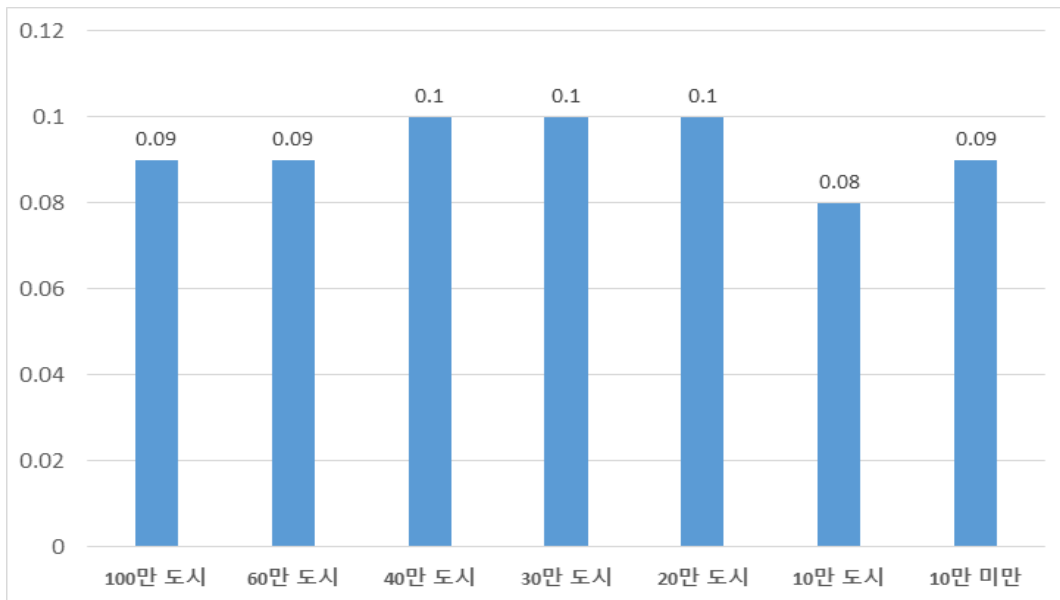

□ 어린이집 평가인증률 변화

- 2017년 기준 경기도의 어린이집 평가인증률은 경기도 내 어린이집 11,825개 중 평가인증 어린이집이 9,302개를 차지하여 78.66%로 나타남
- 경기도의 어린이집 평가인증률은 2015년 77.44%, 2016년 79.4%, 2017년 78.66%로 2016년 대비 감소하였음

□ 시군별 어린이집 평가인증률 현황

- 2017년 기준 어린이집 평가인증률이 가장 높은 도시는 가평군(94.74%), 안양시(90.69%), 오산시(90.63%), 이천시(88.64%), 연천군(88.57%), 부천시(88.27%) 순으로 나타남
- 반면 가장 어린이집 평가인증률이 가장 낮은 도시는 동두천시(62.39%), 고양시(70.64%), 광주시(71.81%), 평택시(71.9%), 안성시(72.12%), 파주시(72.14%) 순으로 나타남

□ 인구규모별 어린이집 평가인증률

- 2017년 기준 경기도의 어린이집 평가인증률은 78.66%로 나타났으며, 인구규모별 어린이집 평가인증률은 60만 도시(83.74%), 10만 미만 시군(82.23%), 20만 도시(81.37%), 10만 도시(77.45%), 100만 도시(77%), 30만 도시(76.35%), 40만 도시(75.03%) 순으로 나타남

〈그림 Ⅱ-4〉 인구규모별 어린이집 평가인증률

(단위 : %)

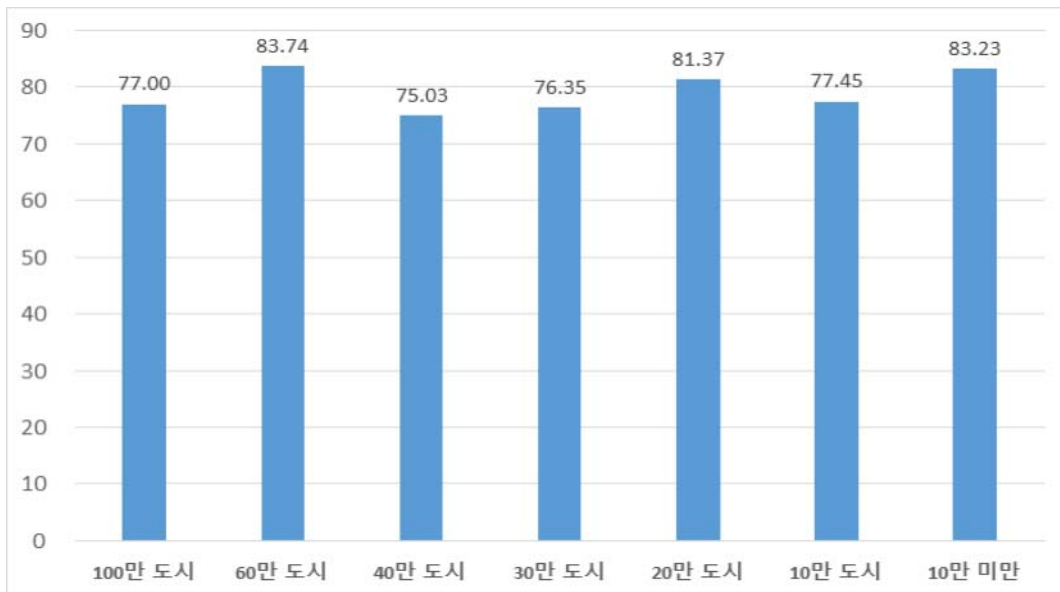

□ 장애아 전문 어린이집의 정원 대비 현원 충족률 변화

- 2017년 기준 경기도의 장애아 전문 어린이집의 정원 대비 현원 충족률은 경기도 장애아 전문 어린이집의 정원 787명 중 장애아 전문 어린이집의 현원이 681명으로 86.53%로 나타남
- 경기도의 장애아 전문 어린이집의 정원 대비 현원 충족률은 2015년 73.32%, 2016년 76.21%, 2017년 86.53%로 꾸준히 증가하고 있음

□ 시군별 장애아 전문 어린이집의 정원 대비 현원 충족률 현황

- 2017년 기준 장애아 전문 어린이집의 정원 대비 현원 충족률이 가장 도시는 성남시(100%), 부천시(100%), 파주시(100%), 광주시(100%), 김포시(97.96%), 화성시(97.78%) 순으로 나타남
- 반면 장애아 전문 어린이집의 정원 대비 현원 충족률이 가장 낮은 도시는 하남시(66.67%), 동두천시(69.39%), 시흥시(71.43%), 안성시(74.29%), 안산시(77.03%), 이천시(77.78%) 순으로 나타남
 - 남양주시, 의정부시, 평택시, 광명시, 군포시, 구리시, 의왕시, 여주시, 양평군, 과천시, 연천군, 가평군의 경우, 장애아 전문 어린이집 정원이 0명에 해당하여 관련 지표 값을 구할 수 없음

□ 인구규모별 장애아 전문 어린이집의 정원 대비 현원 충족률

- 2017년 기준 경기도의 장애아 전문 어린이집의 정원 대비 현원 충족률은 86.53%로 나타났으며, 인구규모별 장애아 전문 어린이집의 정원 대비 현원 충족률은 30만 도시(98.98%), 100만 도시(93.98%), 60만 도시(88.24%), 40만 도시(85.72%), 10만 도시(82.39%), 20만 도시(80.27%), 10만 미만 시군(69.39%) 순으로 나타남

〈그림 Ⅱ-5〉 인구규모별 장애아 전문 어린이집의 정원 대비 현원 충족률

(단위 : %)

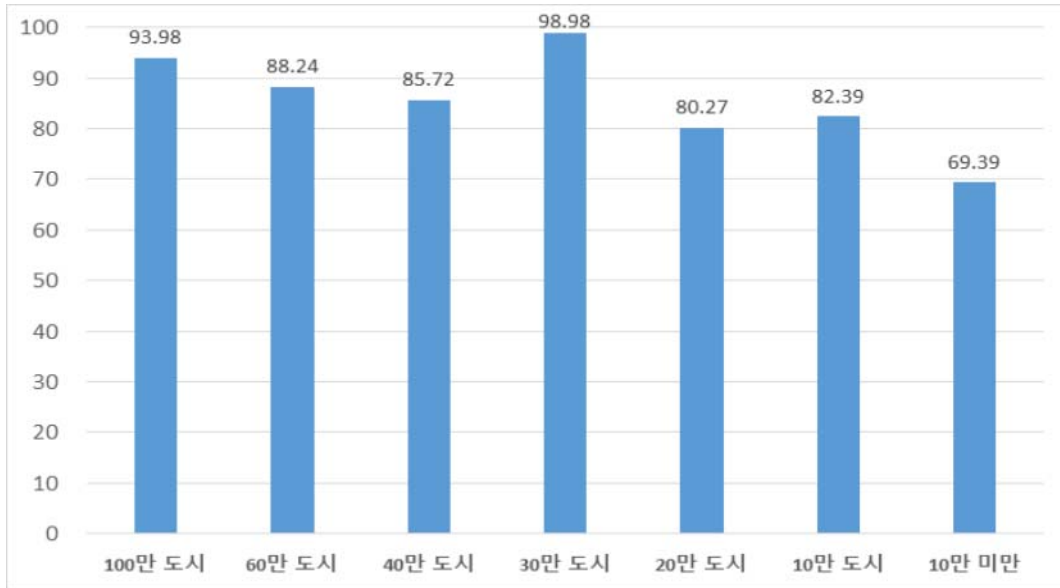

□ 직장어린이집 설치율 변화

- 2017년 기준 직장 어린이집 설치율은 경기도 내 어린이집 11,825개 중 직장어린이집이 242개로 2.05%로 나타남
- 경기도의 직장어린이집 설치율은 2015년 1.34%, 2016년 1.85%, 2017년 2.05%로 꾸준히 증가하고 있음

□ 시군별 직장어린이집 설치율 현황

- 2017년 기준 직장어린이집 설치율이 가장 높은 도시는 과천시(19.15%), 연천군(8.57%), 성남시(6.21%), 가평군(5.26%), 포천시(4.88%), 이천시(3.98%) 순으로 나타남
- 반면 직장어린이집 설치율이 가장 낮은 도시는 동두천시(0%), 남양주시(0.3%), 시흥시(0.48%), 광주시(0.59%), 하남시(0.95%), 안성시(0.96%) 순으로 나타남

□ 인구규모별 직장어린이집 설치율

- 2017년 기준 경기도의 직장어린이집 설치율은 2.05%로 나타났으며, 인구규모별 직장어린이집 설치율은 10만 미만 시군(8.25%), 100만 도시(3.28%), 10만 도시(2.54%), 20만 도시(2.01%), 40만 도시(1.61%), 60만 도시(1.29%), 30만 도시(1.07%) 순으로 나타남
- 10만 미만 시군의 직장어린이집 설치율이 가장 높은 것은 과천시(19.15%)로 다른 시군과 큰 차이를 보이기 때문인 것으로 판단됨

〈그림 II-6〉 인구규모별 직장어린이집 설치율

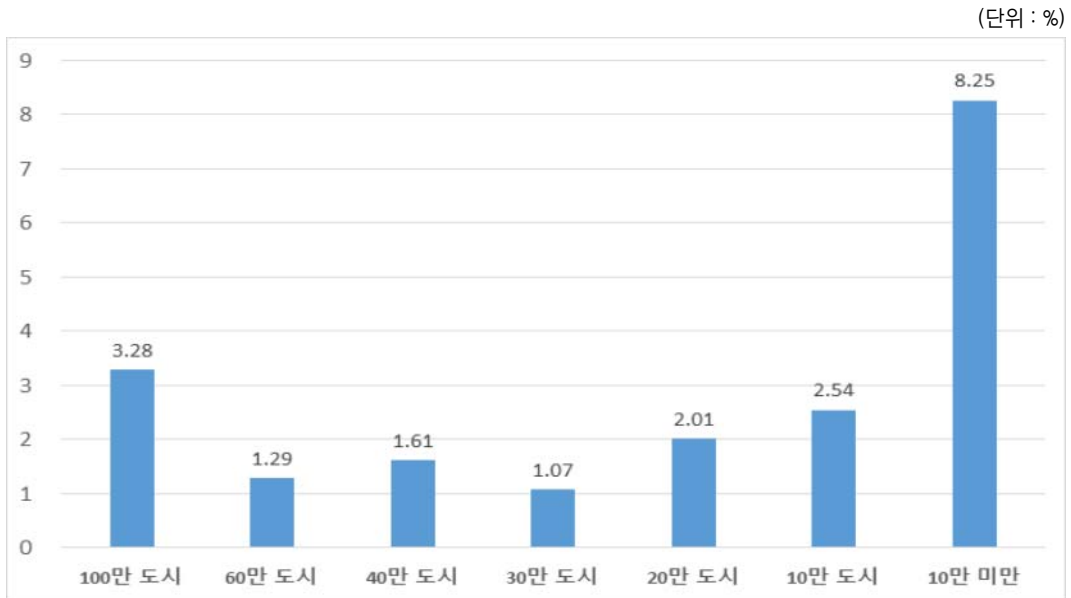

□ 나홀로 아동 비율 변화

- 경기도의 2017년 나홀로 아동 비율은 26.9%로 나타남

□ 시군별 나홀로 아동 비율 현황

- 2017년 기준 나홀로 아동 비율이 가장 높은 도시는 양주시(42%), 광주시(41.1%), 안양시(41%), 의정부시(40.4%), 부천시(39.7%), 광명시(39.4%) 순으로 나타남

- 반면 나홀로 아동 비율이 가장 낮은 도시는 김포시(8.2%), 연천군(8.9%), 파주시(13.9%), 남양주시(15%), 양평군(15.9%), 여주시(16.5%)순으로 나타남

□ 인구규모별 나홀로 아동 비율

- 2017년 기준 경기도의 나홀로 아동 비율은 26.9%로 나타났으며, 인구규모별 나홀로 아동 비율은 60만 도시(30.89%), 30만 도시(29.05%), 40만 도시(29.02%), 20만 도시(26.81%), 100만 도시(26.57%), 10만 미만 시군(24.61%), 10만 도시(18.25%) 순으로 나타남

〈그림 II-7〉 인구규모별 나홀로 아동 비율

(단위 : %)

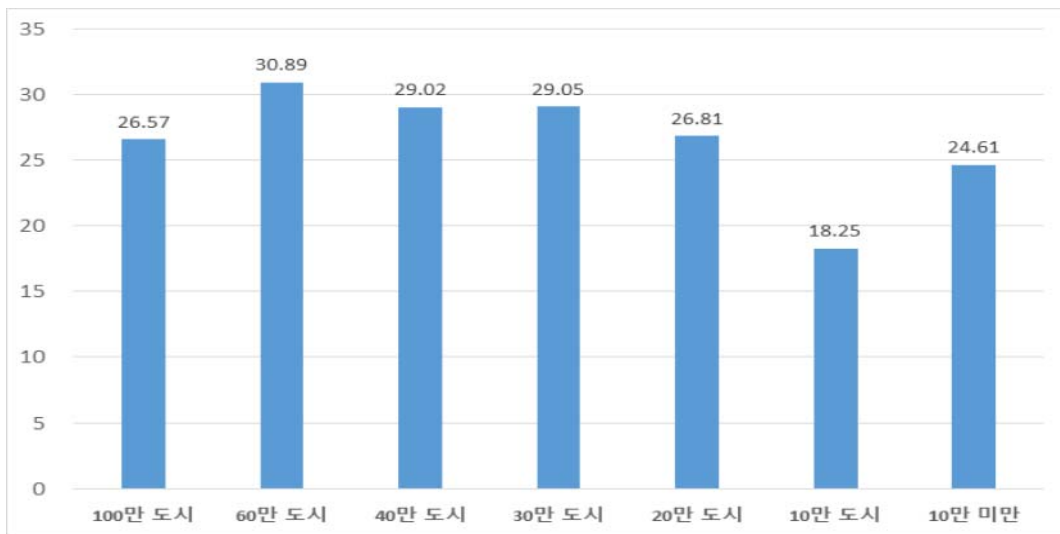

□ 육아종합지원센터 설치·운영 여부 변화

- 경기도의 시군구 육아종합지원센터(경기도 육아종합지원센터 포함 수치)는 2015년 24개, 2016년 25개, 2017년 26개로 꾸준히 증가하고 있음

□ 시군별 육아종합지원센터 설치·운영 여부 현황

- 2017년 기준 육아종합지원센터가 설치 및 운영되는 도시에는 수원시, 성남시,

고양시, 용인시, 안양시, 부천시, 안산시, 남양주시, 화성시, 의정부시, 평택시, 시흥시, 파주시, 광명시, 군포시, 김포시, 광주시, 구리시, 오산시, 하남시, 이천시, 양주시, 의왕시, 포천시, 과천시 등 25개의 시군이 있으며, 그 외 안성시, 여주시, 양평군, 동두천시, 연천군, 가평군 등 6개의 시군에는 육아종합지원센터가 설치되지 않음

- 인구규모가 작은 도시에 육아종합지원센터가 설치되지 않은 경우가 많은 것을 알 수 있음

□ 인구규모별 육아종합지원센터 설치·운영 여부

- 2017년 기준 인구규모별 육아종합지원센터 설치 및 운영 여부(유=1, 무=0), 는 100만 도시(1), 60만 도시(1), 40만 도시(1), 30만 도시(1), 20만 도시(1), 10만 도시(0.4), 10만 미만 시군(0.25) 순으로 나타남
- 100만 도시부터 20만 도시에 해당하는 모든 도시에 육아종합지원센터가 설치된 반면, 10만 도시와 10만 미만 시군에 해당하는 도시 중 많은 곳에 육아종합지원센터가 설치되지 않은 것을 알 수 있음

〈그림 II-8〉 인구규모별 육아종합지원센터 설치·운영 여부

(단위 : 유=1, 무=0)

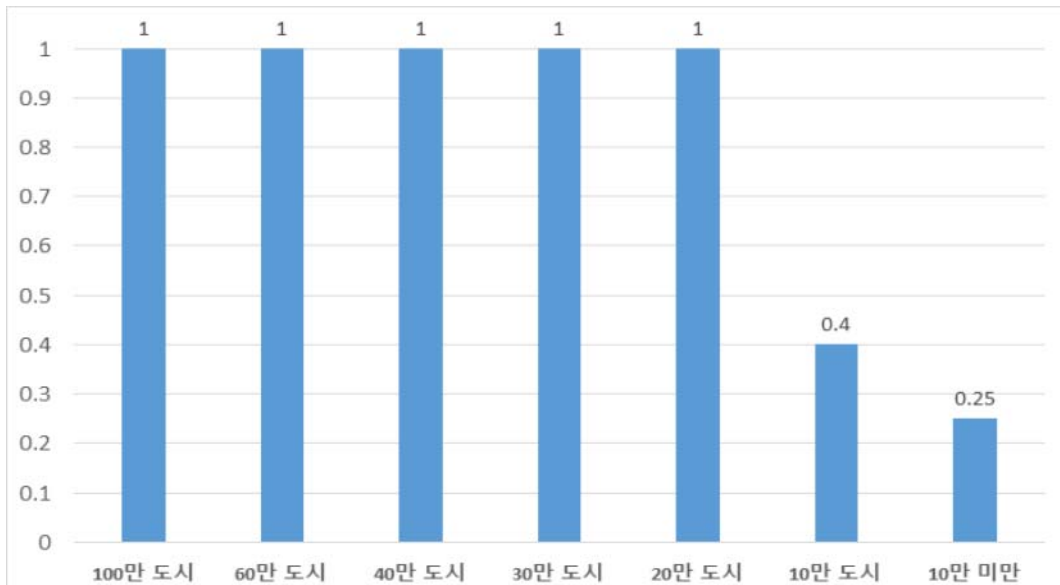

□ 아동 양육가정의 양육부담 경감정도 체감수준 변화

- 아동 양육가정의 양육부담 경감정도 체감수준은 보육시설, 아이돌봄 서비스, 드림스타트센터, 지역아동센터, 초등돌봄교실, 방과후 학교, 청소년 방과후 아카데미, 기타로 구분하였음
- 2017년 기준 경기도의 아동 양육가정의 양육부담 경감정도 체감수준은 보육시설 64.7%, 아이돌봄 서비스 55.6%, 드림스타트센터 65.7%, 지역아동센터 60.5%, 초등돌봄교실 67.3%, 방과후 학교 66.9%, 청소년 방과후 아카데미 61.6%, 기타 47.9%로 나타남

□ 시군별 아동 양육가정의 양육부담 경감정도 체감수준 현황

- 2017년 기준 경기도의 아동 양육가정의 양육부담 경감정도 체감수준(보육시설)이 가장 높은 도시는 고양시(87.9%), 포천시(80.5%), 이천시(78.1%) 순으로 나타났으며 가장 낮은 도시는 부천시(38%), 남양주시(44.1%), 시흥시(45.7%) 순으로 나타남
- 2017년 기준 경기도의 아동 양육가정의 양육부담 경감정도 체감수준(아이돌봄 서비스)이 가장 높은 도시는 이천시(94.8%), 여주시(86.8%), 고양시(83.8%) 순으로 나타났으며, 가장 낮은 도시는 김포시(8.7%), 광주시(18.9%), 용인시(26.2%) 순으로 나타남
- 2017년 기준 경기도의 아동 양육가정의 양육부담 경감정도 체감수준(드림스타트센터)이 가장 높은 도시는 부천시, 파주시, 평택시, 광명시, 군포시, 김포시, 하남시, 이천시, 안성시, 포천시, 여주시, 양평군(100%), 안양시(92.8%), 고양시(86.6%) 순으로 나타났으며, 가장 낮은 도시는 의정부시, 광주시, 의왕시(0%), 남양주시(19.1%), 양주시(21.2%) 순으로 나타남
- 2017년 기준 경기도의 아동 양육가정의 양육부담 경감정도 체감수준(지역아동센터)이 가장 높은 도시는 시흥시, 군포시, 오산시, 이천시, 포천시(100%), 안산시(90.1%), 양주시(81.9%) 순으로 나타났으며, 가장 낮은 도시는 여주시(0%),

구리시(12.1%), 안성시(17.9%) 순으로 나타남

- 2017년 기준 경기도의 아동 양육가정의 양육부담 경감정도 체감수준(초등돌봄 교실)이 가장 높은 도시는 포천시, 과천시(100%), 안산시(92.6%), 화성시(90.6%) 순으로 나타났으며, 가장 낮은 도시는 양평군(32.2%), 광주시(42.7%), 구리시(43.5%) 순으로 나타남
- 2017년 기준 경기도의 아동 양육가정의 양육부담 경감정도 체감수준(방과후 학교)이 가장 높은 도시는 여주시(95.4%), 파주시(90.4%), 포천시(89.2%) 순으로 나타났으며, 가장 낮은 도시는 광주시(33.5%), 시흥시(48%), 동두천시(48.1%) 순으로 나타남
- 2017년 기준 경기도의 아동 양육가정의 양육부담 경감정도 체감수준(청소년 방과후 아카데미)이 가장 높은 도시는 군포시, 여주시, 과천시, 이천시(100%), 광명시(87.3%), 화성시(83.9%) 순으로 나타났으며, 가장 낮은 도시는 의정부시, 김포시, 양주시, 동두천시, 연천군, 가평군(0%), 구리시(18.8%), 시흥시(36.9%)로 나타남
- 2017년 기준 경기도의 아동 양육가정의 양육부담 경감정도 체감수준(기타)이 가장 높은 도시는 의정부시, 고양시, 안산시, 화성시, 군포시, 오산시, 하남시, 의왕시(100%), 과천시(69.5%), 이천시(63.9%) 순으로 나타났으며, 가장 낮은 도시는 여주시, 양평군, 동두천시(0%), 성남시(25%), 광명시(40%) 순으로 나타남

□ 인구규모별 아동 양육가정의 양육부담 경감정도 체감수준

- 2017년 기준 경기도의 아동 양육가정의 양육부담 경감정도 체감수준(보육시설)은 64.7%로 나타났으며, 인구규모별 아동 양육가정의 양육부담 경감정도 체감수준(보육시설)은 100만 도시(73.69%), 10만 도시(70.83%), 20만 도시(69.62%), 30만 도시(62.98%), 10만 미만 시군(62.78%), 40만 도시(56.56%), 60만 도시(53.74%) 순으로 나타남
- 2017년 기준 경기도의 아동 양육가정의 양육부담 경감정도 체감수준(아이돌봄

서비스)은 55.6%로 나타났으며, 인구규모별 아동 양육가정의 양육부담 경감 정도 체감수준(아이돌봄서비스)은 10만 도시(82.41%), 40만 도시(66.8%), 60만 도시(63.6%), 20만 도시(62.72%), 10만 미만 시군(54.6%), 100만 도시(52.07%), 30만 도시(45.09%) 순으로 나타남

- 2017년 기준 경기도의 아동 양육가정의 양육부담 경감정도 체감수준(드림스타트센터)은 65.7%로 나타났으며, 인구규모별 아동 양육가정의 양육부담 경감정도 체감수준(드림스타트센터)은 10만 도시(80%), 30만 도시(75%), 20만 도시(70.58%), 60만 도시(70.47%), 40만 도시(68.36%), 100만 도시(55.44%), 10만 미만 시군(43.01%) 순으로 나타남
- 2017년 기준 경기도의 아동 양육가정의 양육부담 경감정도 체감수준(지역아동센터)은 60.5%로 나타났으며, 인구규모별 아동 양육가정의 양육부담 경감정도 체감수준(지역아동센터)은 40만 도시(81.34%), 30만 도시(79.85%), 20만 도시(74.3%), 10만 미만 시군(67.12%), 60만 도시(65.98%), 100만 도시(54.23%), 10만 도시(39.01%) 순으로 나타남
- 2017년 기준 경기도의 아동 양육가정의 양육부담 경감정도 체감수준(초등돌봄교실)은 67.3%로 나타났으며, 인구규모별 아동 양육가정의 양육부담 경감정도 체감수준(초등돌봄교실)은 60만 도시(75.31%), 10만 도시(74.92%), 10만 미만(71.56%), 40만 도시(69.36%), 100만 도시(68.86%), 30만 도시(63.74%), 20만 도시(63.24%) 순으로 나타남
- 2017년 기준 경기도의 아동 양육가정의 양육부담 경감정도 체감수준(방과후 학교)은 66.9%로 나타났으며, 인구규모별 아동 양육가정의 양육부담 경감정도 체감수준(방과후 학교)은 10만 도시(74.32%), 100만 도시(70.45%), 20만 도시(68.39%), 10만 미만(64.44%), 40만 도시(63.49%), 60만 도시(62.16%), 30만 도시(54.15%) 순으로 나타남
- 2017년 기준 경기도의 아동 양육가정의 양육부담 경감정도 체감수준(청소년 방과후 아카데미)은 61.6%로 나타났으며, 인구규모별 아동 양육가정의 양육부담

경감정도 체감수준(청소년 방과후 아카데미)은 60만 도시(68.57%), 10만 도시(68.13%), 30만 도시(61.57%), 100만 도시(58.08%), 20만 도시(45.6%), 40만 도시(40.97%), 10만 미만 시군(25%) 순으로 나타남

- 2017년 기준 경기도의 아동 양육가정의 양육부담 경감정도 체감수준(기타)은 47.9%로 나타났으며, 인구규모별 아동 양육가정의 양육부담 경감정도 체감수준(기타)은 20만 도시(79.52%), 30만 도시(69.99%), 60만 도시(68.1%), 100만 도시(62.51%), 40만 도시(57.43%), 10만 도시(39.75%), 10만 미만 시군(37.65%) 순으로 나타남

〈그림 II-9〉 인구규모별 아동 양육가정의 양육부담 경감정도 체감수준
(보육시설, 아이돌봄서비스)

(단위 : %)

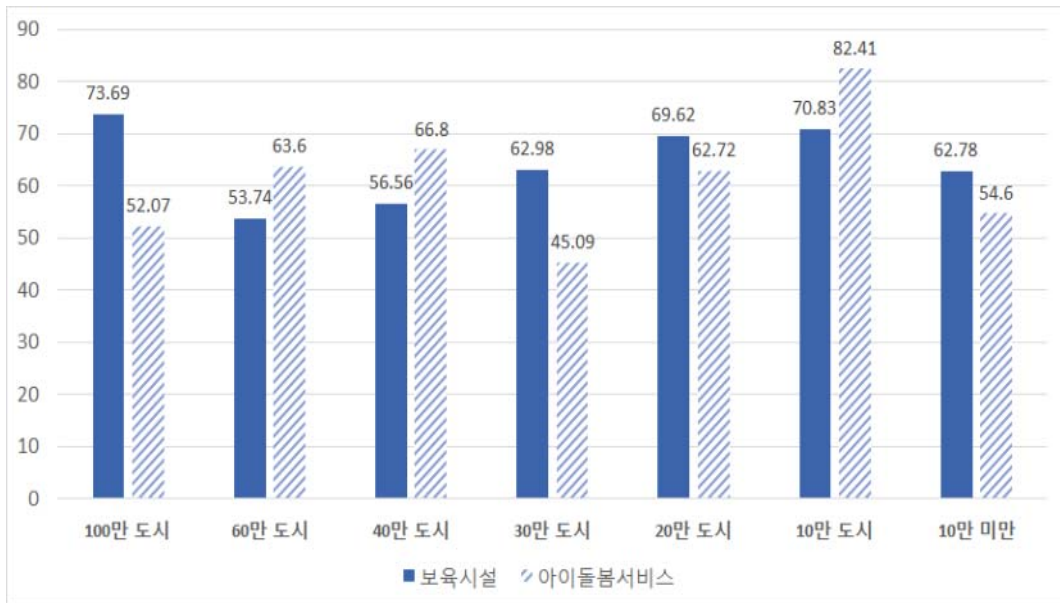

〈그림 II-10〉 인구규모별 아동 양육가정의 양육부담 경감정도 체감수준
(드림스타트, 지역아동센터)

(단위 : %)

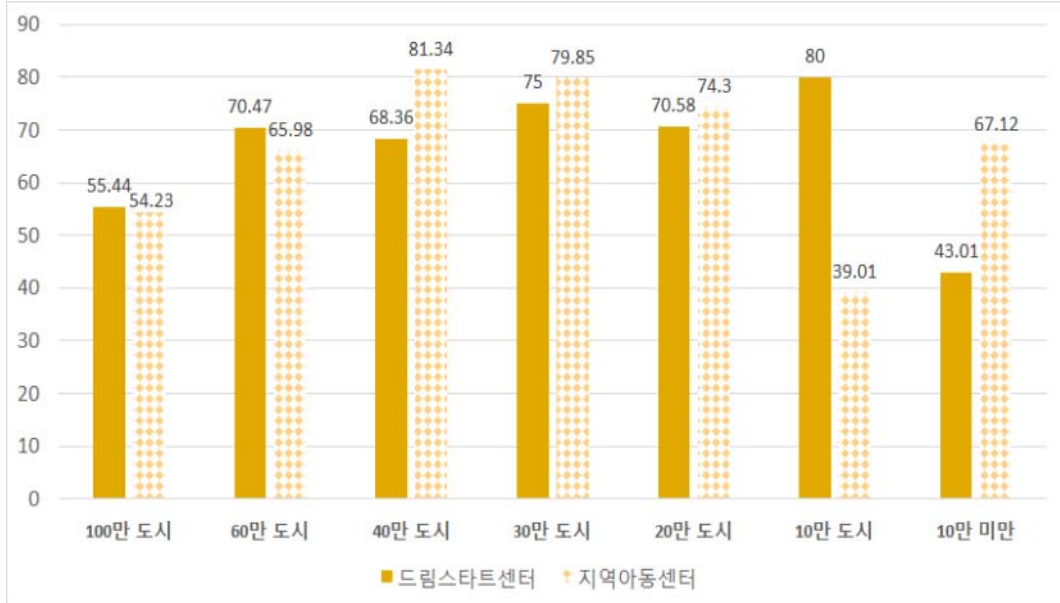

〈그림 II-11〉 인구규모별 아동 양육가정의 양육부담 경감정도 체감수준
(초등돌봄교실, 방과후학교)

(단위 : %)

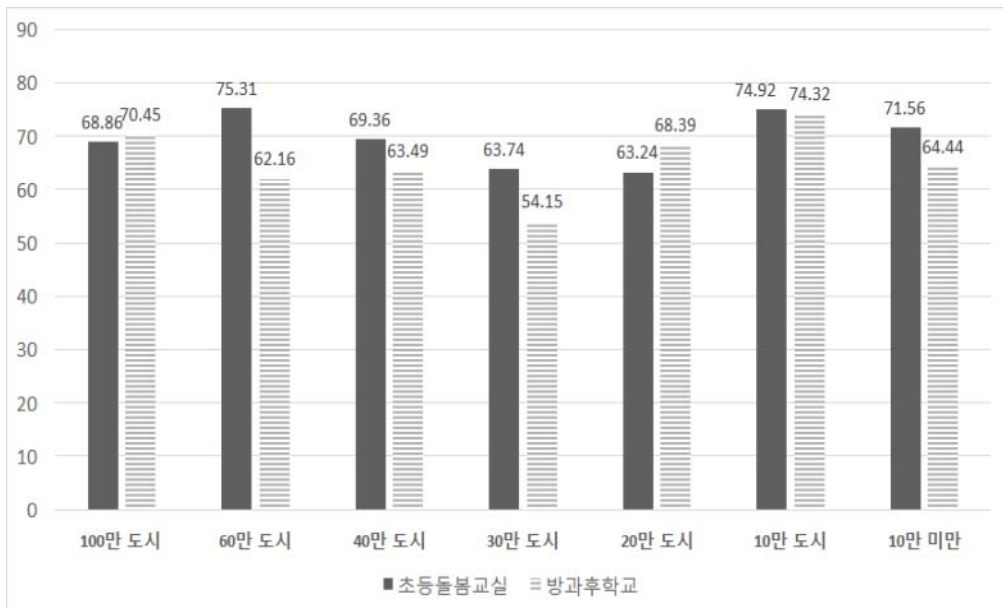

〈그림 II-12〉 인구규모별 아동 양육가정의 양육부담 경감정도 체감수준
(청소년방과후아카데미, 기타)

(단위 : %)

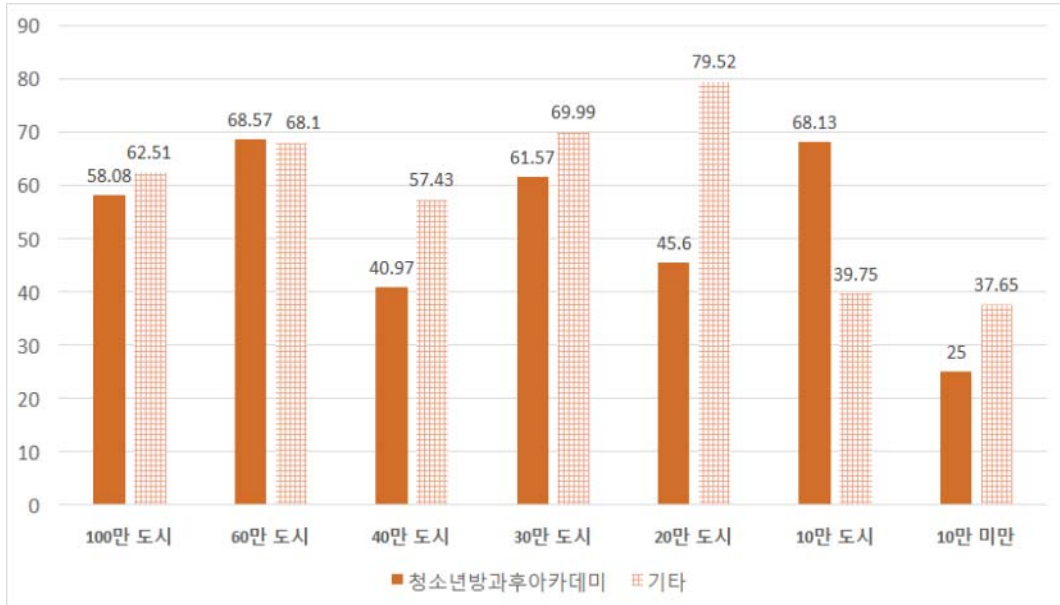

□ 아이돌봄서비스 이용 만족도 변화

- 아이돌봄서비스 이용 만족도는 보육시설, 아이돌봄 서비스, 드림스타트센터, 지역아동센터, 초등돌봄교실, 방과후 학교, 청소년 방과후 아카데미, 기타로 구분 하였음
- 2017년 기준 경기도의 아이돌봄서비스 이용 만족도는 보육시설 73.1%, 아이돌봄 서비스 54.6%, 드림스타트센터 46.6%, 지역아동센터 64.6%, 초등돌봄교실 73.6%, 방과후 학교 75%, 청소년 방과후 아카데미 70.2%, 기타 57.4%로 나타남

□ 시군별 아이돌봄서비스 이용 만족도 현황

- 2017년 기준 경기도의 아이돌봄서비스 이용 만족도(보육시설)가 가장 높은 도시는 포천시(98.2%), 오산시(94%), 수원시(90.1%) 순으로 나타났으며 가장 낮은 도시는 연천군(46.6%), 부천시(52.3%), 용인시(52.5%) 순으로 나타남

- 2017년 기준 경기도의 아이돌봄서비스 이용 만족도(아이돌봄서비스)가 가장 높은 도시는 광명시, 이천시, 안성시, 포천시, 여주시, 가평군(100%), 양주시(84.1%), 시흥시(80.7%) 순으로 나타났으며, 가장 낮은 도시는 김포시(8.7%), 용인시(23.9%), 광주시(30.7%) 순으로 나타남
- 2017년 기준 경기도의 아이돌봄서비스 이용 만족도(드림스타트센터)가 가장 높은 도시는 부천시, 의정부시, 평택시, 파주시, 광명시, 군포시, 김포시, 하남시, 이천시, 안성시, 포천시, 여주시, 양평군, 과천시(100%), 시흥시(73.5%), 안산시(71.3%) 순으로 나타났으며, 가장 낮은 도시는 광주시(0%), 용인시(21.3%), 남양주시(23.5%) 순으로 나타남
- 2017년 기준 경기도의 아이돌봄서비스 이용 만족도(지역아동센터)가 가장 높은 도시는 의정부시, 평택시, 시흥시, 군포시, 화성시, 이천시, 포천시, 여주시, 가평군(100%), 안양시(89.1%), 부천시(85.7%) 순으로 나타났으며, 가장 낮은 도시는 안성시(25.4%), 남양주시(34.8%), 용인시(39.9%) 순으로 나타남
- 2017년 기준 경기도의 아이돌봄서비스 이용 만족도(초등돌봄교실)가 가장 높은 도시는 평택시, 포천시, 여주시, 과천시, 가평군(100%), 화성시(94.3%), 수원시(93.4%) 순으로 나타났으며, 가장 낮은 도시는 양평군(32.2%), 구리시(45.2%), 김포시(48.2%) 순으로 나타남
- 2017년 기준 경기도의 아이돌봄서비스 이용 만족도(청소년 방과후 아카데미)가 가장 높은 도시는 평택시, 군포시, 하남시, 이천시, 안성시, 여주시, 과천시, 가평군(100%), 성남시(87.5%), 광명시(87.3%)순으로 나타났으며, 가장 낮은 도시는 김포시, 동두천시, 연천군(0%), 시흥시(39.7%), 광주시(38.9%) 순으로 나타남
- 2017년 기준 경기도의 아이돌봄서비스 이용 만족도(기타)가 가장 높은 도시는 고양시, 부천시, 안산시, 화성시, 의정부시, 오산시, 하남시, 의왕시(100%), 성남시(75%), 이천시(63.9%) 순으로 나타났으며, 가장 낮은 도시는 여주시, 가평군, 동두천시(0%), 시흥시(16.7%), 과천시(34.7%) 순으로 나타남

□ 인구규모별 아이돌봄서비스 이용 만족도

- 2017년 기준 경기도의 아이돌봄서비스 이용 만족도(보육시설)는 73.1%로 나타났으며, 인구규모별 경기도의 아이돌봄서비스 이용 만족도(보육시설)는 20만 도시(79.63%), 10만 도시(79.21%), 40만 도시(76.33%), 100만 도시(74.89%), 10만 미만 시군(72.69%), 30만 도시(71.72%), 60만 도시(64.87%) 순으로 나타남
- 2017년 기준 경기도의 아이돌봄서비스 이용 만족도(아이돌봄서비스)는 54.6%로 나타났으며, 인구규모별 아이돌봄서비스 이용 만족도(아이돌봄서비스)는 10만 도시(83.86%), 20만 도시(77.15%), 10만 미만 시군(76.17%), 40만 도시(73.38%), 60만 도시(66.13%), 30만 도시(52.44%), 100만 도시(46.09%) 순으로 나타남
- 2017년 기준 경기도의 아이돌봄서비스 이용 만족도(드림스타트센터)는 46.6%로 나타났으며, 인구규모별 아이돌봄서비스 이용 만족도(드림스타트센터)는 40만 도시(93.36%), 10만 도시(86.68%), 20만 도시(76.56%), 30만 도시(75%), 10만 미만 시군(74.78%), 60만 도시(63.58%), 100만 도시(35.4%) 순으로 나타남
- 2017년 기준 경기도의 아이돌봄서비스 이용 만족도(지역아동센터)는 64.6%로 나타났으며, 인구규모별 아이돌봄서비스 이용 만족도(지역아동센터)는 40만 도시(95.29%), 20만 도시(82.88%), 10만 미만 시군(82.87%), 60만 도시(78.75%), 30만 도시(73.95%), 10만 도시(65.44%), 100만 도시(51.3%)순으로 나타남
- 2017년 기준 경기도의 아이돌봄서비스 이용 만족도(초등돌봄교실)는 73.6%로 나타났으며, 인구규모별 아이돌봄서비스 이용 만족도(초등돌봄교실)는 40만 도시(85.86%), 10만 미만 시군(83.25%), 60만 도시(78.47%), 20만 도시(76.49%), 10만 도시(76.04%), 100만 도시(74.42%), 30만 도시(68.73%) 순으로 나타남
- 2017년 기준 경기도의 아이돌봄서비스 이용 만족도(방과후 학교)는 75%로 나타났으며, 인구규모별 아이돌봄서비스 이용 만족도(방과후 학교)는 20만 도시

(85.22%), 10만 미만 시군(76.19%), 10만 도시(74.9%), 100만 도시(76.45%), 40만 도시(74.54%), 60만 도시(71.2%), 30만 도시(65.22%) 순으로 나타남

- 2017년 기준 경기도의 아이돌봄서비스 이용 만족도(청소년 방과후 아카데미)는 70.2%로 나타났으며, 인구규모별 아이돌봄서비스 이용 만족도(청소년 방과후 아카데미)는 20만 도시(85.21%), 10만 도시(78.57%), 60만 도시(72.3%), 100만 도시(69.61%), 40만 도시(62.82%), 30만 도시(56.54%), 10만 미만 시군(50%) 순으로 나타남
- 2017년 기준 경기도의 아이돌봄서비스 이용 만족도(기타)는 57.4%로 나타났으며, 인구규모별 아이돌봄서비스 이용 만족도(기타)는 100만 도시(87.49%), 60만 도시(83.01%), 20만 도시(77.43%), 40만 도시(61.88%), 10만 도시(52.25%), 30만 도시(42.82%), 10만 미만 시군(11.58%) 순으로 나타남

〈그림 Ⅱ-13〉 인구규모별 아이돌봄서비스 이용 만족도
(보육시설, 아이돌봄서비스)

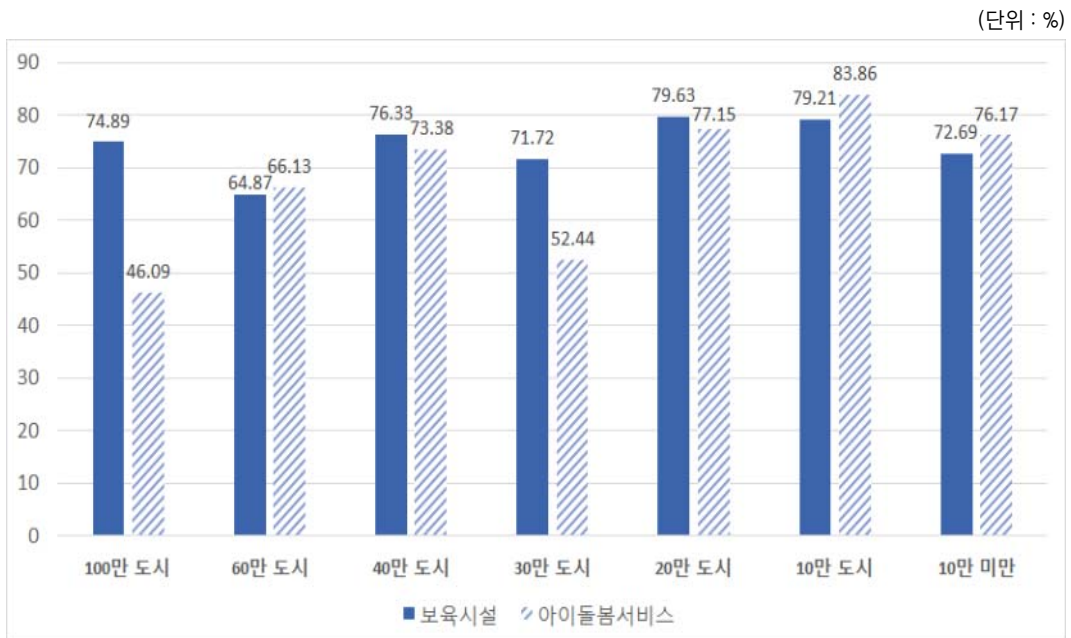

〈그림 Ⅱ-14〉 인구규모별 아이돌봄서비스 이용 만족도
(드림스타트, 지역아동센터)

(단위 : %)

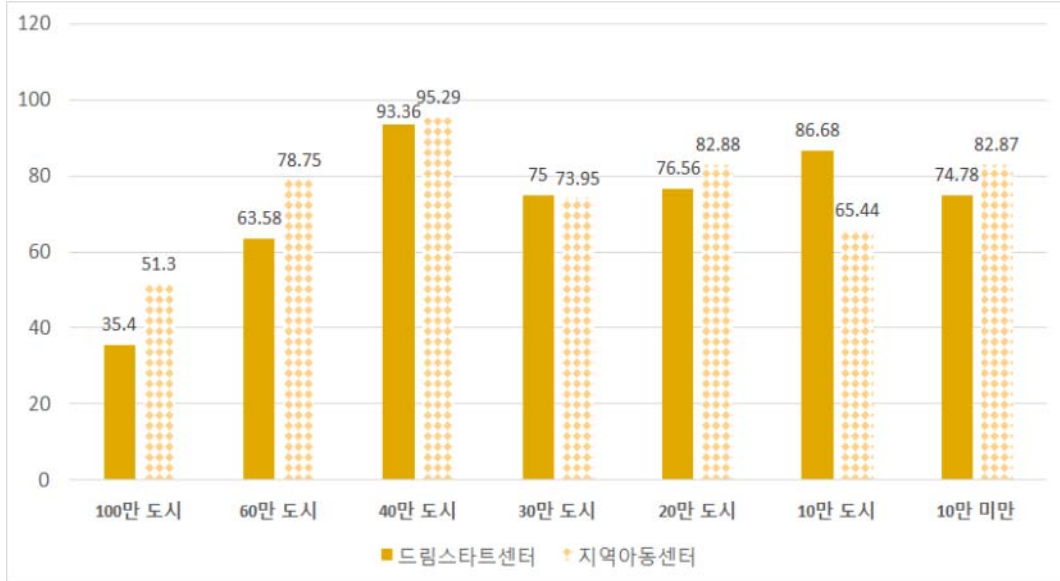

〈그림 Ⅱ-15〉 인구규모별 아이돌봄서비스 이용 만족도
(초등돌봄교실, 방과후학교)

(단위 : %)

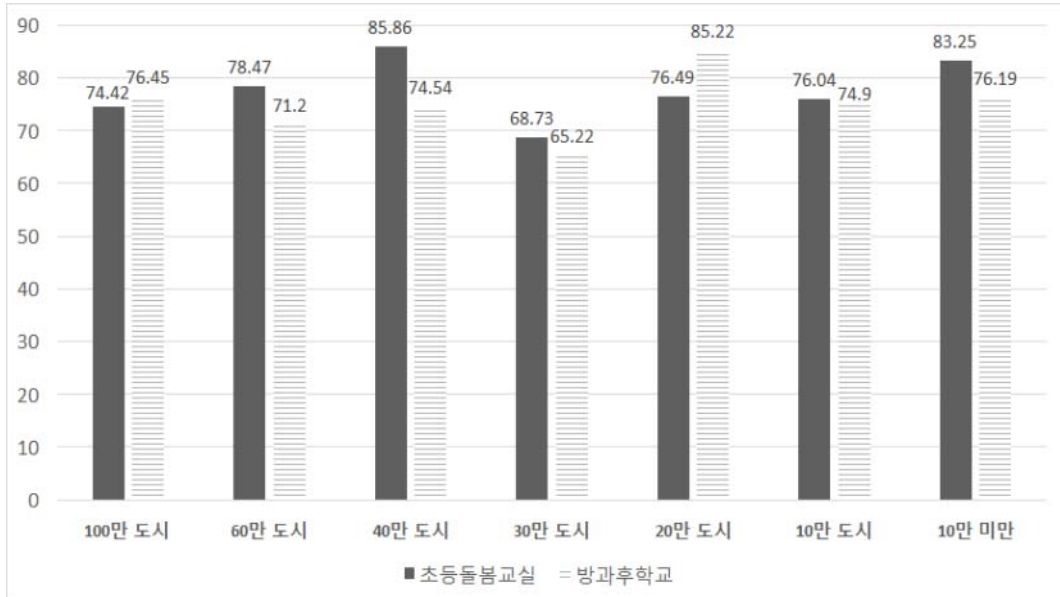

〈그림 Ⅱ-16〉 인구규모별 아이돌봄서비스 이용 만족도
(청소년방과후아카데미, 기타)

(단위 : %)

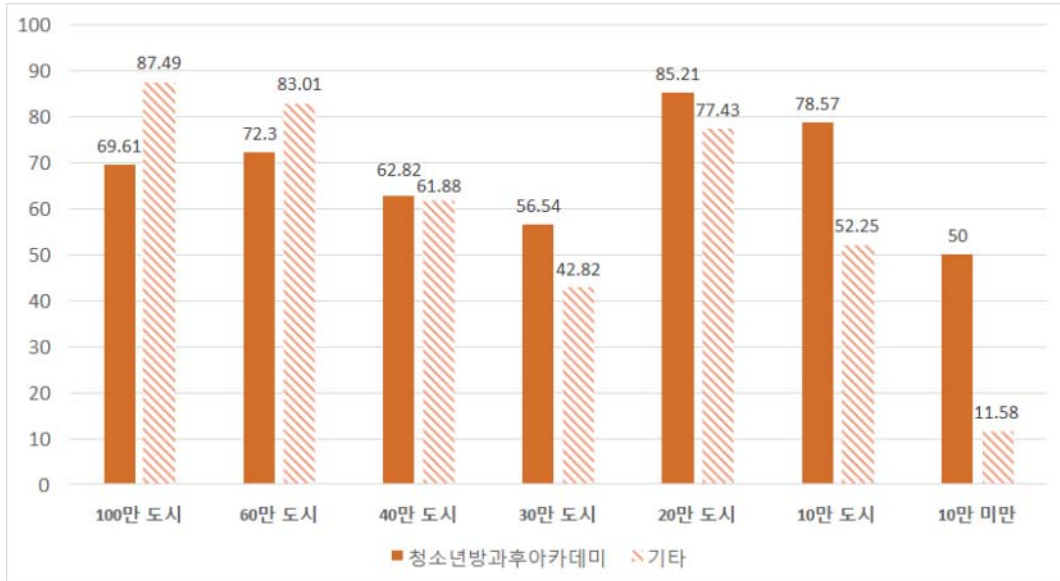

□ 6세 미만 영유아 인구 천 명당 특수어린이집 정원 ('17 업데이트 불)

□ 초등돌봄교실 수 변화

- 2017년 기준 경기도의 초등돌봄교실 수는 3,047학급로 나타남

□ 시군별 초등돌봄교실 수 현황

- 2017년 기준 초등돌봄교실 수가 가장 많은 도시는 화성시(232학급), 수원시(217학급), 용인시(211학급), 고양시(204학급), 파주시(188학급), 남양주시(171학급) 순으로 나타남
- 반면 가장 적은 도시는 과천시(8학급), 의왕시(25학급), 연천군(27학급), 가평군(32학급), 동두천시(33학급), 여주시(39학급) 순으로 나타남
 - 대체적으로 인구규모가 큰 도시의 초등돌봄교실 수가 많고, 인구규모가 적은 도시의 초등돌봄교실 수가 적게 나타나는 것을 알 수 있음

□ 인구규모별 초등돌봄교실 수

- 2017년 기준 인구규모별 초등돌봄교실 수는 100만 도시(192.25학급), 60만 도시(160.4학급), 40만 도시(128학급), 30만 도시(78.25학급), 20만 도시(59학급), 10만 도시(51.2학급), 10만 미만 시군(25학급) 순으로 나타남
- 인구규모가 클수록 초등돌봄교실 수가 많고, 인구규모가 작을수록 초등돌봄교실 수가 적게 나타나는 것을 알 수 있음

〈그림 II-17〉 인구규모별 초등돌봄교실 수

(단위 : 학급)

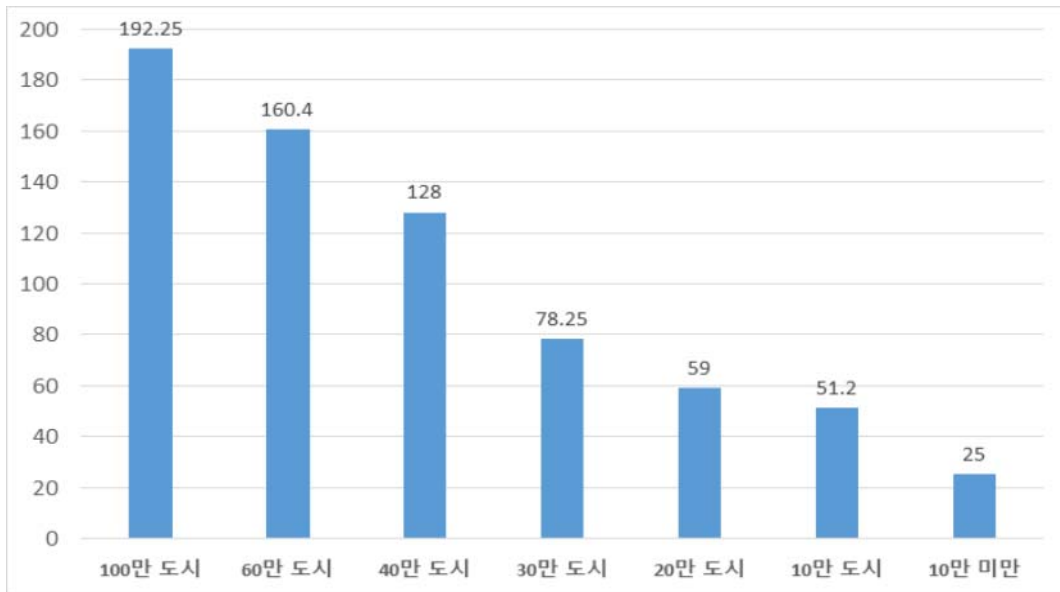

□ 초등돌봄교실 이용 아동 수 변화

- 2017년 기준 경기도의 초등돌봄교실 이용 아동 수는 59,771명으로 나타남

□ 시군별 초등돌봄교실 이용 아동 수 현황

- 2017년 기준 초등돌봄교실 이용 아동 수가 가장 많은 도시는 화성시(4,478명), 수원시(4,285명), 고양시(4,140명), 용인시(4,103명), 파주시(3,655명), 남양주시(3,321명) 순으로 나타남

- 반면 가장 낮은 도시는 과천시(141명), 의왕시(525명), 연천군(533명), 가평군(614명), 양평군(756명), 여주시(771명) 순으로 나타남
- 대체적으로 인구규모가 많은 도시의 초등돌봄교실 이용 아동 수가 많고, 인구규모가 작은 도시의 초등돌봄교실 이용 아동 수가 적게 나타나는 것을 알 수 있음

□ 인구규모별 초등돌봄교실 이용 아동 수

- 2017년 기준 인구규모별 초등돌봄교실 이용 아동 수는 100만 도시(3,805명), 60만 도시(3,118명), 40만 도시(2,493명), 30만 도시(1,538명), 20만 도시(1,190명), 10만 도시(977명), 10만 미만 시군(500명) 순으로 나타남
- 인구규모가 클수록 초등돌봄교실 이용 아동 수가 많고, 인구규모가 작을수록 초등돌봄교실 이용 아동 수가 적게 나타나는 것을 알 수 있음

〈그림 II-18〉 인구규모별 초등돌봄교실 이용 아동 수

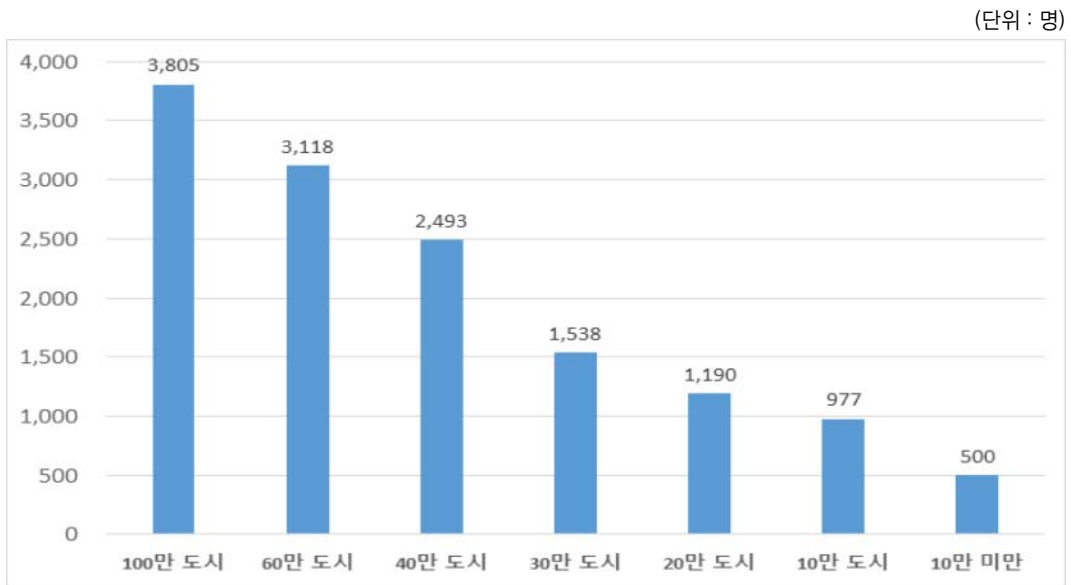

□ 아동 만 명당 지역아동센터 수 변화

- 기존 아동 만 명당 지역아동센터 수를 지역아동센터 수로 대체함
- 2017년 기준 경기도의 지역아동센터 수는 799개소로 나타남

□ 시군별 아동 만 명당 지역아동센터 수 현황

- 2017년 기준 지역아동센터 수가 가장 많은 도시는 안산시(67개소), 수원시(62개소), 남양주시(60개소), 부천시(59개소), 성남시(52개소), 고양시(41개소) 순으로 나타남
- 반면 가장 적은 도시는 연천군(3개소), 가평군(5개소), 과천시(5개소), 양평군(7개소), 포천시(10개소), 오산시(11개소), 의왕시(11개소) 순으로 나타남
 - 대체적으로 인구규모가 많은 도시의 지역아동센터 수가 많고, 인구규모가 작은 도시의 지역아동센터 수가 적게 나타나는 것을 알 수 있음

□ 인구규모별 아동 만 명당 지역아동센터 수

- 2017년 기준 인구규모별 지역아동센터 수는 60만 도시(48.4개소), 100만 도시(47.25개소), 40만 도시(31.25개소), 30만 도시(22.5개소), 20만 도시(14.6개소), 10만 도시(10.6개소), 10만 미만 시군(6.75개소) 순으로 나타남
 - 60만 도시 외에 대체적으로 인구규모가 클수록 지역아동센터 수가 많고, 인구규모가 작을수록 지역아동센터 수가 적게 나타나는 것을 알 수 있음

〈그림 II-19〉 인구규모별 아동 만 명당 지역아동센터 수

(단위 : 개소)

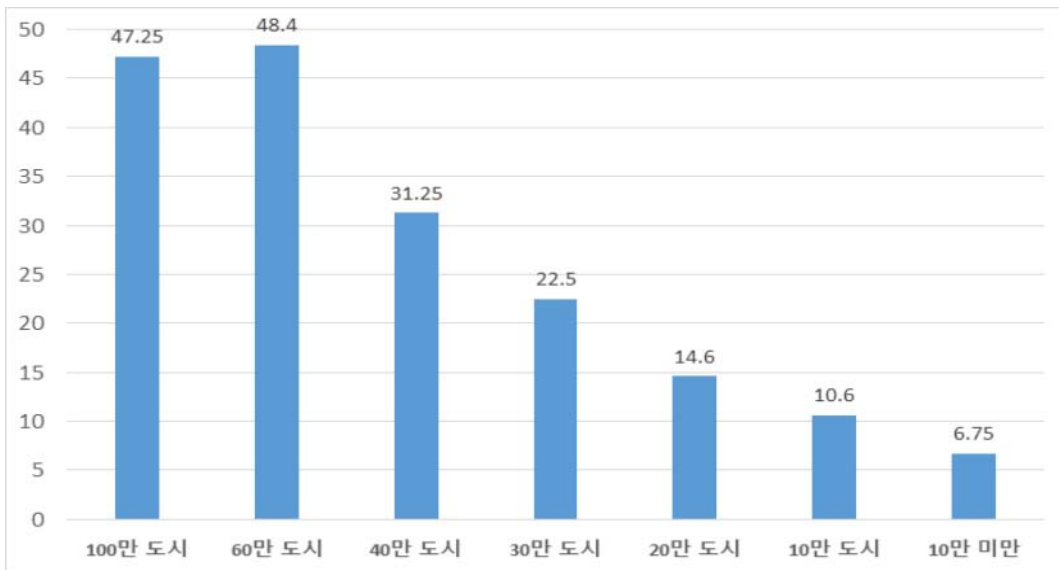

〈표 Ⅱ-1〉 공공형 어린이집 설치율(계속)

구 분	경기도 내 어린이집 수	공공형 어린이집 수	공공형 어린이집 설치율
산 출 식	공공형 어린이집 수 / 경기도 내 어린이집 수 * 100		
연 도	2015		
생산단위	개소	개소	%
경 기 도	12,689	495	3.90
수 원 시	1,266	34	2.69
성 남 시	729	22	3.02
의정부시	523	14	2.68
안 양 시	540	19	3.52
부 천 시	617	33	5.35
광 명 시	365	24	6.58
평 택 시	427	28	6.56
동두천시	124	4	3.23
안 산 시	680	33	4.85
고 양 시	1,002	29	2.89
과 천 시	50	0	0.00
구 리 시	167	6	3.59
남양주시	710	27	3.80
오 산 시	257	6	2.33
시 흥 시	421	16	3.80
군 포 시	297	1	0.34
의 왕 시	165	2	1.21
하 남 시	172	8	4.65
용 인 시	1,099	27	2.46
파 주 시	511	14	2.74
이 천 시	173	19	10.98
안 성 시	229	28	12.23
김 포 시	408	9	2.21
화 성 시	748	27	3.61
광 주 시	366	9	2.46
양 주 시	284	7	2.46
포 천 시	143	20	13.99
여 주 시	78	13	16.67
연 천 군	39	2	5.13
가 평 균	38	6	15.79
양 평 균	61	8	13.11
자료출처	보육통계(2015)	경기도내부자료(2015)	

〈표 Ⅱ-1〉 공공형 어린이집 설치율(계속)

구 분	경기도 내 어린이집 수	공공형 어린이집 수	공공형 어린이집 설치율
산 출 식	공공형 어린이집 수 / 경기도 내 어린이집 수 * 100		
연 도	2016		
생산단위	개소	개소	%
경 기 도	12,120	588	4.85
수 원 시	1,187	40	3.37
성 남 시	719	27	3.76
의정부시	484	15	3.10
안 양 시	516	24	4.65
부 천 시	604	38	6.29
광 명 시	342	26	7.60
평택시	419	35	8.35
동두천시	123	4	3.25
안 산 시	623	35	5.62
고 양 시	917	34	3.71
과 천 시	50	0	0.00
구 리 시	167	6	3.59
남양주시	683	34	4.98
오 산 시	253	13	5.14
시 흥 시	402	23	5.72
군 포 시	274	5	1.82
의 왕 시	144	3	2.08
하 남 시	197	8	4.06
용 인 시	1038	31	2.99
파 주 시	493	14	2.84
이 천 시	173	25	14.45
안 성 시	221	29	13.12
김 포 시	394	14	3.55
화 성 시	759	27	3.56
광 주 시	336	13	3.87
양 주 시	263	10	3.80
포 천 시	129	21	16.28
여 주 시	75	14	18.67
연 천 군	37	4	10.81
가 평 균	38	6	15.79
양 평 균	60	10	16.67
자료출처	보육통계(2016)	경기도내부자료(2016)	

〈표 Ⅱ-1〉 공공형 어린이집 설치율

구 분	경기도 내 어린이집 수	공공형 어린이집 수	공공형 어린이집 설치율
산 출 식	공공형 어린이집 수 / 경기도 내 어린이집 수 * 100		
연 도	2017		
생산단위	개소	개소	%
경 기 도	11,825	616	5.21
수 원 시	1,153	44	3.82
성 남 시	692	30	4.34
의정부시	452	13	2.88
안 양 시	494	27	5.47
부 천 시	597	45	7.54
광 명 시	327	28	8.56
평 택 시	420	32	7.62
동두천시	117	3	2.56
안 산 시	575	35	6.09
고 양 시	855	31	3.63
과 천 시	47	0	0.00
구 리 시	169	7	4.14
남양주시	656	37	5.64
오 산 시	256	20	7.81
시 흥 시	420	27	6.43
군 포 시	273	6	2.20
의 왕 시	134	4	2.99
하 남 시	210	8	3.81
용 인 시	994	32	3.22
파 주 시	481	15	3.12
이 천 시	176	25	14.20
안 성 시	208	29	13.94
김 포 시	407	12	2.95
화 성 시	792	15	1.89
광 주 시	337	22	6.53
양 주 시	252	8	3.17
포 천 시	123	20	16.26
여 주 시	74	17	22.97
연 천 군	35	4	11.43
가 평 군	38	6	15.79
양 평 군	61	14	22.95
자료출처	보육통계(2017)	임신육아종합포털 아이사랑 어린이집 찾기(2017)	

〈표 II-2〉 국공립 어린이집 이용아동 비율(계속)

구 분	어린이집 전체 이용아동	국공립 어린이집 이용아동	국공립 어린이집 이용아동 비율
산 출 식	국공립 어린이집 이용아동 / 어린이집 전체 이용아동 * 100		
연 도	2015		
생산단위	명	명	%
경 기 도	389,398	39,052	10.03
수 원 시	1,553	234	7.26
성 남 시	22,951	4,880	21.26
의정부시	13,453	1,046	7.78
안 양 시	16,132	2,201	13.64
부 천 시	20,397	1,670	8.19
광 명 시	10,579	1,788	16.90
평 택 시	14,704	1,111	7.56
동두천시	3,623	258	7.12
안 산 시	21,125	1,845	8.73
고 양 시	28,201	3,013	10.68
과 천 시	2,236	615	27.50
구 리 시	4,933	420	8.51
남양주시	22,538	1,569	6.96
오 산 시	8,144	1,826	22.42
시 흥 시	13,970	1,246	8.92
군 포 시	8,587	1,153	13.43
의 왕 시	5,028	704	14.00
하 남 시	5,493	378	6.88
용 인 시	33,990	2,025	5.96
파 주 시	14,434	781	5.41
이 천 시	7,885	732	9.28
안 성 시	6,981	537	7.69
김 포 시	12,249	1,167	9.53
화 성 시	22,370	1,466	6.55
광 주 시	13,313	870	6.53
양 주 시	8,072	894	11.08
포 천 시	4,928	764	15.50
여 주 시	3,049	78	2.56
연 천 군	1,200	334	27.83
가 평 균	1,553	234	15.07
양 평 균	2,823	722	25.58
자료출처	보육통계(2015)	보육통계(2015)	

〈표 II-2〉 국공립 어린이집 이용아동 비율(계속)

구 분	어린이집 전체 이용아동	국공립 어린이집 이용아동	국공립 어린이집 이용아동 비율
산 출 식	국공립 어린이집 이용아동 / 어린이집 전체 이용아동 * 100		
연 도	2016		
생산단위	명	명	%
경 기 도	390,870	41,245	10.55
수 원 시	34,454	2,727	7.91
성 남 시	23,623	5,166	21.87
의정부시	13,307	1,030	7.74
안 양 시	16,155	2,333	14.44
부 천 시	20,588	1,753	8.51
광 명 시	10,204	1,796	17.60
평 택 시	14,983	1,204	8.04
동두천시	3,583	490	13.68
안 산 시	20,495	1,848	9.02
고 양 시	27,618	3,149	11.40
과 천 시	2,262	604	26.70
구 리 시	4,913	584	11.89
남양주시	22,247	1,705	7.66
오 산 시	8,140	1,859	22.84
시 흥 시	13,722	1,345	9.80
군 포 시	8,450	1,196	14.15
의 왕 시	4,974	748	15.04
하 남 시	6,867	559	8.14
용 인 시	33,910	2,047	6.04
파 주 시	14,525	813	5.60
이 천 시	8,140	735	9.03
안 성 시	6,956	531	7.63
김 포 시	12,311	1,254	10.19
화 성 시	23,545	1,776	7.54
광 주 시	13,735	882	6.42
양 주 시	7,673	912	11.89
포 천 시	4,785	759	15.86
여 주 시	3,119	79	2.53
연 천 군	1,181	339	28.70
가 평 군	1,579	282	17.86
양 평 군	2,826	740	26.19
자료출처	보육통계(2016)	보육통계(2016)	

〈표 II-2〉 국공립 어린이집 이용아동 비율

구 분	어린이집 전체 이용아동	국공립 어린이집 이용아동	국공립 어린이집 이용아동 비율
산 출 식	국공립 어린이집 이용아동 / 어린이집 전체 이용아동 * 100		
연 도	2017		
생산단위	명	명	%
경 기 도	394,882	42,710	10.82
수 원 시	34,588	2,724	7.88
성 남 시	23,893	5,421	22.69
의정부시	13,242	1,024	7.73
안 양 시	15,845	2,310	14.58
부 천 시	20,495	1,928	9.41
광 명 시	9,843	1,771	17.99
평 택 시	15,314	1,212	7.91
동두천시	3,420	491	14.36
안 산 시	20,278	1,811	8.93
고 양 시	27,270	3,284	12.04
과 천 시	2,244	594	26.47
구 리 시	5,096	625	12.26
남양주시	22,134	2,138	9.66
오 산 시	8,236	1,896	23.02
시 흥 시	14,332	1,399	9.76
군 포 시	8,429	1,207	14.32
의 왕 시	4,803	757	15.76
하 남 시	7,698	578	7.51
용 인 시	34,009	2,035	5.98
파 주 시	14,624	805	5.50
이 천 시	8,278	704	8.50
안 성 시	6,949	680	9.79
김 포 시	13,180	1,280	9.71
화 성 시	25,308	1,994	7.88
광 주 시	14,408	1,047	7.27
양 주 시	7,624	865	11.35
포 천 시	4,713	724	15.36
여 주 시	3,036	79	2.60
연 천 군	1,145	317	27.69
가 평 균	1,523	273	17.93
양 평 균	2,925	737	25.20
자료출처	보육통계(2017)	보육통계(2017)	

〈표 II-3〉 영아(만 0~2세) 보육서비스 충족률¹⁾

구 분	경기도 내 어린이집 수	0-2세 인구	어린이집 공급율
산 출 식	경기도 내 어린이집 수 / 0-2세 인구 * 100		
연 도	2017		
생산단위	개소	명	%
경 기 도	11,825	13,045,223	0.09
수 원 시	1,153	1,202,475	0.10
성 남 시	692	955,999	0.07
의정부시	452	445,011	0.10
안 양 시	494	79,473	0.09
부 천 시	597	846,425	0.07
광 명 시	327	328,327	0.10
평 택 시	420	493,570	0.09
동두천시	117	96,429	0.12
안 산 시	575	660,743	0.09
고 양 시	855	1,043,129	0.08
과 천 시	47	57,871	0.08
구 리 시	169	203,218	0.08
남양주시	656	681,385	0.10
오 산 시	256	219,219	0.12
시 흥 시	420	443,828	0.09
군 포 시	273	277,293	0.10
의 왕 시	134	153,561	0.09
하 남 시	210	247,660	0.08
용 인 시	994	1,030,735	0.10
파 주 시	481	450,107	0.11
이 천 시	176	215,077	0.08
안 성 시	208	183,804	0.11
김 포 시	407	417,658	0.10
화 성 시	792	747,721	0.11
광 주 시	337	361,930	0.09
양 주 시	252	215,362	0.12
포 천 시	123	151,495	0.08
여 주 시	74	111,620	0.07
연 천 군	35	44,732	0.08
가 평 군	38	63,157	0.06
양 평 군	61	116,209	0.05
자료출처	보육통계(2017)	KOSIS 주민등록인구통계(2017)	

1) '어린이집 공급율'로 대체

〈표 Ⅱ-4〉 어린이집 평가인증률(계속)

구 분	경기도 내 어린이집 수	평가인증 어린이집 수	어린이집 평가인증률
산 출 식	평가인증 어린이집 수 / 경기도 내 어린이집 수 * 100		
연 도	2015		
생산단위	개소	개소	%
경 기 도	12,689	9,826	77.44
수 원 시	1,266	972	76.78
성 남 시	729	615	84.36
의정부시	523	384	73.42
안 양 시	540	501	92.78
부 천 시	617	539	87.36
광 명 시	365	285	78.08
평 택 시	427	303	70.96
동두천시	124	101	81.45
안 산 시	680	501	73.68
고 양 시	1,002	703	70.16
과 천 시	50	45	90.00
구 리 시	167	130	77.84
남양주시	710	560	78.87
오 산 시	257	238	92.61
시 흥 시	421	354	84.09
군 포 시	297	188	63.30
의 왕 시	165	136	82.42
하 남 시	172	129	75.00
용 인 시	1,099	843	76.71
파 주 시	511	355	69.47
이 천 시	173	151	87.28
안 성 시	229	191	83.41
김 포 시	408	305	74.75
화 성 시	748	568	75.94
광 주 시	366	236	64.48
양 주 시	284	222	78.17
포 천 시	143	104	72.73
여 주 시	78	63	80.77
연 천 군	39	28	71.79
가 평 균	38	35	92.11
양 평 균	61	41	67.21
자료출처	보육통계(2015)	보육통계(2015)	

〈표 II-4〉 어린이집 평가인증률(계속)

구 분	경기도 내 어린이집 수	평가인증 어린이집 수	어린이집 평가인증률
산 출 식	평가인증 어린이집 수 / 경기도 내 어린이집 수 * 100		
연 도	2016		
생산단위	개소	개소	%
경 기 도	12,120	9,620	79.4
수 원 시	1,187	961	80.96
성 남 시	719	612	85.12
의정부시	484	346	71.49
안 양 시	516	477	92.44
부 천 시	604	533	88.25
광 명 시	342	273	79.82
평 택 시	419	309	73.75
동두천시	123	99	80.49
안 산 시	623	480	77.05
고 양 시	917	660	71.97
과 천 시	50	42	84.00
구 리 시	167	123	73.65
남양주시	683	551	80.67
오 산 시	253	238	94.07
시 흥 시	402	338	84.08
군 포 시	274	203	74.09
의 왕 시	144	116	80.56
하 남 시	197	129	65.48
용 인 시	1,038	809	77.94
파 주 시	493	352	71.40
이 천 시	173	150	86.71
안 성 시	221	178	80.54
김 포 시	394	318	80.71
화 성 시	759	620	81.69
광 주 시	336	230	68.45
양 주 시	263	205	77.95
포 천 시	129	96	74.42
여 주 시	75	64	85.33
연 천 군	37	32	86.49
가 평 군	38	35	92.11
양 평 군	60	41	68.33
자료출처	보육통계(2016)	보육통계(2016)	

〈표 Ⅱ-4〉 어린이집 평가인증률

구 분	경기도 내 어린이집 수	평가인증 어린이집 수	어린이집 평가인증률
산 출 식	평가인증 어린이집 수 / 경기도 내 어린이집 수 * 100		
연 도	2017		
생산단위	개소	개소	%
경 기 도	11,825	9,302	78.66
수 원 시	1,153	931	80.75
성 남 시	692	563	81.36
의정부시	452	331	73.23
안 양 시	494	448	90.69
부 천 시	597	527	88.27
광 명 시	327	254	77.68
평 택 시	420	302	71.90
동두천시	117	73	62.39
안 산 시	575	456	79.30
고 양 시	855	604	70.64
과 천 시	47	41	87.23
구 리 시	169	132	78.11
남양주시	656	501	76.37
오 산 시	256	232	90.63
시 흥 시	420	348	82.86
군 포 시	273	213	78.02
의 왕 시	134	108	80.60
하 남 시	210	153	72.86
용 인 시	994	748	75.25
파 주 시	481	347	72.14
이 천 시	176	156	88.64
안 성 시	208	150	72.12
김 포 시	407	317	77.89
화 성 시	792	666	84.09
광 주 시	337	242	71.81
양 주 시	252	193	76.59
포 천 시	123	89	72.36
여 주 시	74	63	85.14
연 천 군	35	31	88.57
가 평 군	38	36	94.74
양 평 군	61	47	77.05
자료출처	보육통계(2017)	임신육아종합포털 아이사랑 어린이집 찾기(2017)	

〈표 Ⅱ-5〉 장애아 전문 어린이집의 정원 대비 현원 총족률(계속)

구 분	장애아 전문 어린이집의 정원	장애아 전문 어린이집의 현원	총족률
산 출 식	장애아 전문 어린이집의 현원 / 장애아 전문 어린이집의 정원 * 100		
연 도	2015		
생산단위	명	명	%
경 기 도	716	525	73.32
수 원 시	70	51	72.86
성 남 시	30	30	100
의정부시	0	0	-
안 양 시	61	45	73.77
부 천 시	30	30	100
광 명 시	0	0	-
평 택 시	0	0	-
동두천시	49	34	69.39
안 산 시	74	57	77.03
고 양 시	27	20	74.07
과 천 시	0	0	-
구 리 시	0	0	-
남양주시	0	0	-
오 산 시	43	39	90.70
시 흥 시	21	19	90.48
군 포 시	0	0	-
의 왕 시	0	0	-
하 남 시	0	0	-
용 인 시	57	48	84.21
파 주 시	41	41	100
이 천 시	0	0	-
안 성 시	70	49	70.00
김 포 시	49	35	71.43
화 성 시	0	0	-
광 주 시	39	39	100
양 주 시	34	34	100
포 천 시	21	21	100
여 주 시	0	0	-
연 천 군	0	0	-
가 평 균	0	0	-
양 평 균	0	0	-
자료출처	보육통계(2015)	경기도 내부자료(2015)	

〈표 II-5〉 장애아 전문 어린이집의 정원 대비 현원 총족률(계속)

구 분	장애아 전문 어린이집의 정원	장애아 전문 어린이집의 현원	총족률
산 출 식	장애아 전문 어린이집의 현원 / 장애아 전문 어린이집의 정원 * 100		
연 도	2016		
생산단위	명	명	%
경 기도	740	564	76,21
수 원 시	70	52	74,29
성 남 시	30	30	100,00
의정부시	0	0	-
안 양 시	61	44	72,13
부 천 시	30	30	100,00
광 명 시	0	0	-
평 택 시	0	0	-
동두천시	49	34	69,39
안 산 시	74	64	86,49
고 양 시	27	24	88,89
과 천 시	0	0	-
구 리 시	0	0	-
남양주시	0	0	-
오 산 시	43	43	100,00
시 흥 시	21	16	76,19
군 포 시	0	0	-
의 왕 시	0	0	-
하 남 시	0	0	-
용 인 시	57	52	91,23
파 주 시	41	41	100,00
이 천 시	24	12	50,00
안 성 시	70	54	77,14
김 포 시	49	48	97,96
화 성 시	0	0	-
광 주 시	39	39	100,00
양 주 시	34	33	97,06
포 천 시	21	21	100,00
여 주 시	0	0	-
연 천 군	0	0	-
가 평 균	0	0	-
양 평 균	0	0	-
자료출처	보육통계(2016)	경기도 내부자료(2016)	

〈표 II-5〉 장애아 전문 어린이집의 정원 대비 현원 총족률

구 분	장애아 전문 어린이집의 정원	장애아 전문 어린이집의 현원	총족률
산 출 식	장애아 전문 어린이집의 현원 / 장애아 전문 어린이집의 정원 * 100		
연 도	2017		
생산단위	명	명	%
경 기 도	787	681	86,53
수 원 시	70	60	85,71
성 남 시	30	30	100,00
의정부시	0	0	-
안 양 시	32	25	78,13
부 천 시	30	30	100,00
광 명 시	0	0	-
평 택 시	0	0	-
동두천시	49	34	69,39
안 산 시	74	57	77,03
고 양 시	22	21	95,45
과 천 시	0	0	-
구 리 시	0	0	-
남양주시	0	0	-
오 산 시	43	38	88,37
시 흥 시	21	15	71,43
군 포 시	0	0	-
의 양 시	0	0	-
하 남 시	24	16	66,67
용 인 시	57	54	94,74
파 주 시	41	41	100,00
이 천 시	36	28	77,78
안 성 시	70	52	74,29
김 포 시	49	48	97,96
화 성 시	45	44	97,78
광 주 시	39	39	100,00
양 주 시	34	30	88,24
포 천 시	21	19	90,48
여 주 시	0	0	-
연 천 군	0	0	-
가 평 군	0	0	-
양 평 군	0	0	-
자료출처	임신육아종합포털 아이사랑 어린이집 찾기(2017)	임신육아종합포털 아이사랑 어린이집 찾기(2017)	

〈표 II-6〉 직장어린이집 설치율(계속)

구 분	경기도 내 어린이집 수	직장어린이집 수	직장어린이집 설치율
산 출 식	직장어린이집 수 / 경기도 내 어린이집 수 * 100		
연 도	2015		
생산단위	개소	개소	%
경 기 도	12,689	170	1.34%
수 원 시	1,266	17	1.34%
성 남 시	729	30	4.12%
의정부시	523	2	0.38%
안 양 시	540	5	0.93%
부 천 시	617	8	1.30%
광 명 시	365	2	0.55%
평 택 시	427	6	1.41%
동두천시	124	-	0.00%
안 산 시	680	5	0.74%
고 양 시	1,002	20	2.00%
과 천 시	50	7	14.00%
구 리 시	167	1	0.60%
남양주시	710	1	0.14%
오 산 시	257	4	1.56%
시 흥 시	421	2	0.48%
군 포 시	297	4	1.35%
의 왕 시	165	2	1.21%
하 남 시	172	1	0.58%
용 인 시	1,099	15	1.36%
파 주 시	511	10	1.96%
이 천 시	173	4	2.31%
안 성 시	229	2	0.87%
김 포 시	408	3	0.74%
화 성 시	748	6	0.80%
광 주 시	366	2	0.55%
양 주 시	284	1	0.35%
포 천 시	143	5	3.50%
여 주 시	78	1	1.28%
연 천 군	39	2	5.13%
가 평 군	38	1	2.63%
양 평 군	61	1	1.64%
자료출처	보육통계(2015)	보육통계(2015)	

〈표 II-6〉 직장어린이집 설치율(계속)

구 분	경기도 내 어린이집 수	직장어린이집 수	직장어린이집 설치율
산 출 식	직장어린이집 수 / 경기도 내 어린이집 수 * 100		
연 도	2016		
생산단위	개소	개소	%
경 기 도	12,120	224	1.85%
수 원 시	1,187	21	1.77%
성 남 시	719	42	5.84%
의정부시	484	5	1.03%
안 양 시	516	8	1.55%
부 천 시	604	11	1.82%
광 명 시	342	3	0.88%
평 택 시	419	9	2.15%
동두천시	123	0	0.00%
안 산 시	623	9	1.44%
고 양 시	917	23	2.51%
과 천 시	50	9	18.00%
구 리 시	167	2	1.20%
남양주시	683	1	0.15%
오 산 시	253	5	1.98%
시 흥 시	402	2	0.50%
군 포 시	274	4	1.46%
의 왕 시	144	2	1.39%
하 남 시	197	1	0.51%
용 인 시	1,038	18	1.73%
파 주 시	493	10	2.03%
이 천 시	173	6	3.47%
안 성 시	221	3	1.36%
김 포 시	394	3	0.76%
화 성 시	759	7	0.92%
광 주 시	336	2	0.60%
양 주 시	263	4	1.52%
포 천 시	129	6	4.65%
여 주 시	75	1	1.33%
연 천 군	37	3	8.11%
가 평 군	38	2	5.26%
양 평 군	60	2	3.33%
자료출처	보육통계(2016)	보육통계(2016)	

〈표 II-6〉 직장어린이집 설치율

구 분	경기도 내 어린이집 수	직장어린이집 수	직장어린이집 설치율
산 출 식	직장어린이집 수 / 경기도 내 어린이집 수 * 100		
연 도	2017		
생산단위	개소	개소	%
경 기 도	11,825	242	2.05
수 원 시	1,153	23	1.99
성 남 시	692	43	6.21
의정부시	452	5	1.11
안 양 시	494	7	1.42
부 천 시	597	11	1.84
광 명 시	327	4	1.22
평 택 시	420	9	2.14
동두천시	117	0	0.00
안 산 시	575	10	1.74
고 양 시	855	25	2.92
과 천 시	47	9	19.15
구 리 시	169	2	1.18
남양주시	656	2	0.30
오 산 시	256	5	1.95
시 흥 시	420	2	0.48
군 포 시	273	4	1.47
의 왕 시	134	3	2.24
하 남 시	210	2	0.95
용 인 시	994	20	2.01
파 주 시	481	13	2.70
이 천 시	176	7	3.98
안 성 시	208	2	0.96
김 포 시	407	4	0.98
화 성 시	792	9	1.14
광 주 시	337	2	0.59
양 주 시	252	5	1.98
포 천 시	123	6	4.88
여 주 시	74	1	1.35
연 천 군	35	3	8.57
가 평 균	38	2	5.26
양 평 균	61	2	3.28
자료출처	보육통계(2017)	보육통계(2017)	

〈표 Ⅱ-7〉 나홀로 아동 비율

산 출 식	육구조사 <D1-4>문항, 보기 ①에 응답한 응답자 / 아동 가구 응답자 *100
연 도	2017
생산단위	%
경 기 도	26.9
수 원 시	19.4
성 남 시	36.1
의정부시	40.4
안 양 시	41.0
부 천 시	39.7
광 명 시	39.4
평 택 시	25.3
동두천시	32.8
안 산 시	29.8
고 양 시	18.6
과 천 시	25.4
구 리 시	18.2
남양주시	15.0
오 산 시	27.5
시 흥 시	36.5
군 포 시	27.5
의 왕 시	20.7
하 남 시	28.5
용 인 시	32.1
파 주 시	13.9
이 천 시	17.9
안 성 시	17.4
김 포 시	8.2
화 성 시	28.9
광 주 시	41.1
양 주 시	42.0
포 천 시	20.7
여 주 시	16.5
연 천 군	8.9
가 평 균	31.4
양 평 균	15.9
자료출처	2018 경기도 지역사회보장육구조사

〈표 II-8〉 육아종합지원센터 설치·운영 여부²⁾

산 출 식	유: 1, 무: 0		
	2015	2016	2017
연 도			
생산단위	개소	개소	개소
경 기 도	24	25	26
수 월 시	1	1	1
성 남 시	1	1	1
의정부시	1	1	1
안 양 시	1	1	1
부 천 시	1	1	1
광 명 시	1	1	1
평 택 시	1	1	1
동두천시	0	0	0
안 산 시	1	1	1
고 양 시	1	1	1
과 천 시	1	1	1
구 리 시	1	1	1
남양주시	1	1	1
오 산 시	1	1	1
시 흥 시	1	1	1
군 포 시	1	1	1
의 왕 시	1	1	1
하 남 시	0	0	1
용 인 시	1	1	1
파 주 시	1	1	1
이 천 시	1	1	1
안 성 시	0	0	0
김 포 시	1	1	1
화 성 시	1	1	1
광 주 시	0	1	1
양 주 시	1	1	1
포 천 시	0	0	1
여 주 시	0	0	0
연 천 군	0	0	0
가 평 군	0	0	0
양 평 군	0	0	0
자료출처	보육통계(2015)	보육통계(2016)	중앙육아종합지원센터-센터현황(2017)

2) 경기도 합계 수는 광역(경기도) 육아종합지원센터를 포함한 개소수임

〈표 II-9〉 아동 양육가정의 양육부담 경감정도 체감수준

구 분	보육시설	아이돌봄 서비스	드림스타트 센터	지역 아동센터	초등 돌봄교실	방과후 학교	청소년 방과후 아카데미	기타
산 출 식	육구조사 <D1-2>문항, 보기 ⑦~⑩에 응답한 응답자 / 아동 가구 응답자 *100							
연 도	2017							
생산단위	%	%	%	%	%	%	%	%
경 기 도	64.7	55.6	65.7	60.5	67.3	66.9	61.6	47.9
수 원 시	76.3	59.2	31.7	54.7	80.2	68.8	42.0	-
성 남 시	76.5	39.1	75.0	53.1	65.7	74.4	55.8	25.0
의정부시	64.3	78.9	0.0	77.6	52.2	60.7	0.0	100.0
안 양 시	59.1	64.1	92.8	64.7	81.0	68.8	82.1	50.0
부 천 시	38.0	76.0	100.0	71.3	56.0	52.0	76.9	50.0
광 명 시	76.9	100.0	100.0	72.6	76.1	62.2	87.3	40.0
평 택 시	62.7	67.8	100.0	66.7	89.4	54.8	60.0	41.4
동두천시	69.9	37.6	32.6	60.1	65.1	48.1	0.0	0.0
안 산 시	60.3	59.6	85.6	90.1	92.6	64.0	60.0	100.0
고 양 시	87.9	83.8	86.6	81.0	83.7	79.7	80.4	100.0
과 천 시	77.0	56.1	53.4	56.1	100.0	82.8	100.0	69.5
구 리 시	68.0	29.2	-	12.1	43.5	68.3	18.8	-
남양주시	44.1	48.0	19.1	28.9	56.3	49.6	40.0	40.5
오 산 시	74.4	75.9	61.2	100.0	60.4	63.5	41.6	100.0
시 흥 시	45.7	65.9	73.5	100.0	59.6	48.0	36.9	33.4
군 포 시	54.7	52.8	100.0	100.0	87.9	59.6	100.0	100.0
의 왕 시	72.0	64.7	0.0	52.5	87.6	64.8	64.3	100.0
하 남 시	57.0	64.8	100.0	77.6	44.6	57.6	67.6	100.0
용 인 시	54.0	26.2	28.5	28.1	45.9	58.9	54.1	-
파 주 시	53.5	54.6	100.0	81.1	76.2	90.4	67.0	55.0
이 천 시	78.1	94.8	100.0	100.0	88.1	84.2	100.0	63.9
안 성 시	56.4	83.2	100.0	17.9	56.7	66.0	58.2	59.0
김 포 시	66.0	8.7	100.0	77.4	48.2	61.3	0.0	-
화 성 시	67.2	70.3	54.8	75.0	90.6	76.4	83.9	100.0
광 주 시	54.3	18.9	0.0	69.3	42.7	33.5	59.0	-
양 주 시	70.6	48.9	21.2	81.9	79.6	68.4	0.0	54.2
포 천 시	80.5	100.0	100.0	100.0	100.0	89.2	-	-
여 주 시	69.1	86.8	100.0	0.0	98.0	95.4	100.0	0.0
연 천 군	50.3	77.7	-	80.2	68.1	53.5	0.0	-
가 평 균	53.9	46.9	-	72.0	53.0	73.4	0.0	43.4
양 평 균	76.3	77.3	100.0	24.6	32.2	56.1	50.0	0.0
자료출처	2018 경기도 지역사회보장육구조사							

〈표 II-10〉 아이돌봄서비스 이용 만족도

구 분	보육시설	아이돌봄 서비스	드림스타트 센터	지역 아동센터	초등 돌봄교실	방과후 학교	청소년 방과후 아카데미	기타
산 출 식	육구조사 <D1-3>문항, 보기 ⑦~⑩에 응답한 응답자 / 아동 가구 응답자 *100							
연 도	2017							
생산단위	%	%	%	%	%	%	%	%
경 기 도	73.1	54.6	46.6	64.6	73.6	75.0	70.2	57.4
수 원 시	90.1	63.3	31.7	54.7	93.4	85.2	73.7	-
성 남 시	78.0	39.1	50.0	62.5	71.6	78.7	87.5	75.0
의정부시	88.4	78.9	100.0	100.0	84.1	79.2	40.0	100.0
안 양 시	63.4	65.8	68.3	89.1	74.1	71.8	80.8	61.4
부 천 시	52.3	76.0	100.0	85.7	79.4	53.9	76.9	100.0
광 명 시	89.7	100.0	100.0	72.6	88.0	76.7	87.3	40.0
평 택 시	74.9	72.9	100.0	100.0	100.0	73.7	100.0	58.6
동두천시	78.0	59.9	49.6	73.1	51.2	69.7	0.0	0.0
안 산 시	68.1	70.2	71.3	84.2	76.8	73.2	60.0	100.0
고 양 시	79.0	58.1	38.6	48.1	79.3	78.8	66.7	100.0
과 천 시	85.5	67.1	100.0	78.1	100.0	86.9	100.0	34.7
구 리 시	78.0	58.2	-	82.2	45.2	81.0	81.2	-
남양주시	66.4	55.9	23.5	34.8	67.7	75.0	60.0	53.7
오 산 시	94.0	78.6	61.2	72.8	87.5	90.6	84.9	100.0
시 흥 시	53.3	80.7	73.5	100.0	81.2	53.6	39.7	16.7
군 포 시	70.7	70.4	100.0	100.0	87.9	69.2	100.0	45.7
의 왕 시	82.1	52.9	33.4	52.5	87.6	64.8	64.3	100.0
하 남 시	67.6	64.8	100.0	77.6	78.3	84.6	100.0	100.0
용 인 시	52.5	23.9	21.3	39.9	53.4	63.0	50.5	-
파 주 시	88.7	61.1	100.0	81.1	78.2	91.5	71.6	72.2
이 천 시	71.8	100.0	100.0	100.0	91.9	83.1	100.0	63.9
안 성 시	71.7	100.0	100.0	25.4	60.3	45.7	100.0	59.0
김 포 시	70.3	8.7	100.0	77.4	48.2	70.5	0.0	-
화 성 시	74.1	62.9	54.8	100.0	94.3	82.1	83.9	100.0
광 주 시	56.2	30.7	0.0	45.7	50.7	44.5	38.9	-
양 주 시	86.8	84.1	45.1	81.9	79.6	86.8	60.0	45.8
포 천 시	98.2	100.0	100.0	100.0	100.0	100.0	-	-
여 주 시	76.8	100.0	100.0	100.0	100.0	100.0	100.0	0.0
연 천 군	46.6	77.7	-	80.2	81.8	56.6	0.0	-
가 평 균	80.8	100.0	-	100.0	100.0	91.4	100.0	0.0
양 평 균	67.2	66.4	100.0	49.2	32.2	64.0	50.0	50.0
자료출처	2018 경기도 지역사회보장육구조사							

〈표 Ⅱ-11〉 6세 미만 영유아 천 명당 특수어린이집 정원(계속)

	6세 미만 영유아 인구	특수어린이집 정원	영유아 천 명당 특수어린이집 정원
산 출 식	(특수어린이집 정원/6세 미만 영유아 인구) * 100		
연 도	2015		
생산단위	명	명	명
경 기 도	738,754	95,391	129.1
수 원 시	71,849	6,802	94.7
성 남 시	49,705	5,694	114.6
의정부시	21,749	2,795	128.5
안 양 시	30,272	4,254	140.5
부 천 시	42,423	5,190	122.3
광 명 시	20,468	2,747	134.2
평 택 시	28,314	2,941	103.9
동두천시	5,172	997	192.8
안 산 시	35,935	6,249	173.9
고 양 시	54,168	5,213	96.2
과 천 시	3,101	1,414	456.0
구 리 시	9,433	1,969	208.7
남양주시	41,571	6,710	161.4
오 산 시	16,789	2,943	175.3
시 흥 시	22,704	5,116	225.3
군 포 시	17,753	2,545	143.4
의 왕 시	9,033	1,879	208.0
하 남 시	10,032	753	75.1
용 인 시	65,496	4,531	69.2
파 주 시	28,513	2,160	75.8
이 천 시	12,802	2,958	231.1
안 성 시	10,312	1,358	131.7
김 포 시	26,258	2,653	101.0
화 성 시	50,558	4,273	84.5
광 주 시	20,772	2,584	124.4
양 주 시	12,093	1,754	145.0
포 천 시	6,829	3,002	439.6
여 주 시	5,413	810	149.6
연 천 군	2,235	797	356.6
가 평 군	2,442	453	185.5
양 평 군	4,560	1,847	405.0
자료출처	경기도 내부자료(2015)		

〈표 II-11〉 6세 미만 영유아 천 명당 특수어린이집 정원

	6세 미만 영유아 인구	특수어린이집 정원	영유아 천 명당 특수어린이집 정원
산 출 식	(특수어린이집 정원/6세 미만 영유아 인구) * 100		
연 도	2016		
생산단위	명	명	명
경 기도	735,868	95,638	130.0
수 원 시	71,534	6,979	97.6
성 남 시	49,893	6,140	123.1
의정부시	21,473	2,887	134.4
안 양 시	29,973	4,264	142.3
부 천 시	42,099	5,236	124.4
광 명 시	20,050	2,512	125.3
평 택 시	28,414	2,855	100.5
동두천시	5,063	997	196.9
안 산 시	35,266	6,195	175.7
고 양 시	53,763	5,507	102.4
과 천 시	3,037	1,449	477.1
구 리 시	9,233	1,903	206.1
남양주시	41,433	6,571	158.6
오 산 시	16,535	2,955	178.7
시 흥 시	22,146	5,172	233.5
군 포 시	17,463	2,503	143.3
의 왕 시	8,801	1,830	207.9
하 남 시	11,151	1,021	91.6
용 인 시	64,669	4,113	63.6
파 주 시	28,318	2,051	72.4
이 천 시	12,993	2,895	222.8
안 성 시	10,324	1,297	125.6
김 포 시	26,120	2,506	95.9
화 성 시	51,829	4,610	88.9
광 주 시	20,944	2,528	120.7
양 주 시	11,915	1,552	130.3
포 천 시	6,769	3,275	483.8
여 주 시	5,379	771	143.3
연 천 군	2,267	797	351.6
가 평 군	2,446	422	172.5
양 평 군	4,568	1,845	403.9
자료출처	경기도 내부자료(2016)		

〈표 II-12〉 초등돌봄교실 수³⁾

산 출 식	-
연 도	2017
생산단위	학급
경 기도	3,047
수 원 시	217
성 남 시	137
의정부시	81
안 양 시	88
부 천 시	162
광 명 시	67
평 택 시	136
등두천시	33
안 산 시	149
고 양 시	204
과 천 시	8
구 리 시	43
남양주시	171
오 산 시	55
시 흥 시	107
군 포 시	52
의 왕 시	25
하 남 시	49
용 인 시	211
파 주 시	188
이 천 시	73
안 성 시	93
김 포 시	116
화 성 시	232
광 주 시	78
양 주 시	75
포 천 시	58
여 주 시	39
연 천 군	27
가 평 군	32
양 평 군	41
자료출처	학교알리미(2017)

3) 초등돌봄교실 수=오후 돌봄교실+저녁 돌봄교실+방과후학교 연계형 돌봄교실

〈표 II-13〉 초등돌봄교실 이용 아동 수⁴⁾

산 출 식	-
연 도	2017
생산단위	명
경 기도	59,771
수 원 시	4,285
성 남 시	2,692
의정부시	1,660
안 양 시	1,714
부 천 시	3,183
광 명 시	1,266
평 택 시	2,658
동두천시	712
안 산 시	2,893
고 양 시	4,140
과 천 시	141
구 리 시	843
남양주시	3,321
오 산 시	1,049
시 흥 시	2,000
군 포 시	1,024
의 왕 시	525
하 남 시	991
용 인 시	4,103
파 주 시	3,655
이 천 시	1,561
안 성 시	1,759
김 포 시	2305
화 성 시	4478
광 주 시	1558
양 주 시	1505
포 천 시	1076
여 주 시	771
연 천 군	533
가 평 군	614
양 평 군	756
자료출처	학교알리미(2017)

4) 돌봄교실 이용 아동 수=오후 돌봄교실 이용 아동+저녁 돌봄교실 이용 아동+방과후학교 연계형 돌봄교실 이용 아동

〈표 Ⅱ-14〉 아동 만 명당 지역아동센터 수⁵⁾

산 출 식	-
연 도	2017
생산단위	개소
경 기도	799
수 원 시	62
성 남 시	52
의정부시	27
안 양 시	24
부 천 시	59
광 명 시	30
평 택 시	35
등두천시	14
안 산 시	67
고 양 시	41
과 천 시	5
구 리 시	15
남양주시	60
오 산 시	11
시 흥 시	39
군 포 시	15
의 왕 시	11
하 남 시	12
용 인 시	34
파 주 시	24
이 천 시	15
안 성 시	13
김 포 시	19
화 성 시	32
광 주 시	26
양 주 시	20
포 천 시	10
여 주 시	12
연 천 군	3
가 평 군	5
양 평 군	7
자료출처	보건복지부 지역아동센터중앙지원단-지역아동센터 찾기(2017)

5) '지역아동센터 수'로 대체

Ⅲ 성인돌봄

1. 지표 변화

- 성인 돌봄 영역은 일상생활을 영위하기 어려운 질병이나 장애가 있을 때 본인과 가족이 최대한 자립적으로 일상생활과 사회참여를 할 수 있도록 환경을 갖추고, 도움을 찾아 지원받을 수 있는 사회를 지향하는 영역임

- 장애인 자립적 생활환경 만족률 변화
 - 2017년 기준 경기도의 장애인 자립적 생활환경 만족률은 27.1%로 나타남

- 시군별 장애인 자립적 생활환경 만족률 현황
 - 2017년 기준 장애인 자립적 생활환경 만족률이 가장 높은 도시는 의왕시(63.1%), 부천시(46.3%), 오산시(42.9%), 광명시(41.2%), 군포시(40.0%), 안성시(39.5%) 순으로 나타남
 - 반면 가장 낮은 도시는 포천시(0.1%), 남양주시(6.3%), 평택시(10.5%), 과천시(13.9%), 구리시(14.5%), 광주시(15.4%)순으로 나타남
 - 장애인 자립적 생활환경 만족률이 가장 높은 도시인 의왕시는 63.1%, 가장 낮은 도시인 포천시는 0.1%로 격차가 매우 심하게 나타나고 있음

- 인구규모별 장애인 자립적 생활환경 만족률
 - 2017년 기준 경기도의 장애인 자립적 생활환경 만족률은 27.1%로 나타났으며, 인구규모별 장애인 자립적 생활환경 만족률은 30만 도시(30.81%), 10만 도시

(30.23%), 100만 도시(29.18%), 20만 도시(26.1%), 60만 도시(24.8%), 40만 도시(21.86%), 10만 미만 시군(19.67%)순으로 나타남

- 2017년 기준 장애인 자립적 생활환경 만족률은 앞서 각 도시별로 비교했을 때보다 인구규모별 평균으로 비교했을 때 격차가 상대적으로 크지 않은 것을 알 수 있음. 이는 포천시, 남양주시, 평택시 등의 장애인 자립적 생활환경 만족률이 매우 낮았기 때문인 것으로 사료되므로 해당 지역의 장애인 자립적 생활환경 만족률을 개선할 수 있는 정책적 방안이 필요할 것으로 보임

〈그림 Ⅲ-1〉 인구규모별 장애인 자립적 생활환경 만족률

(단위 : %)

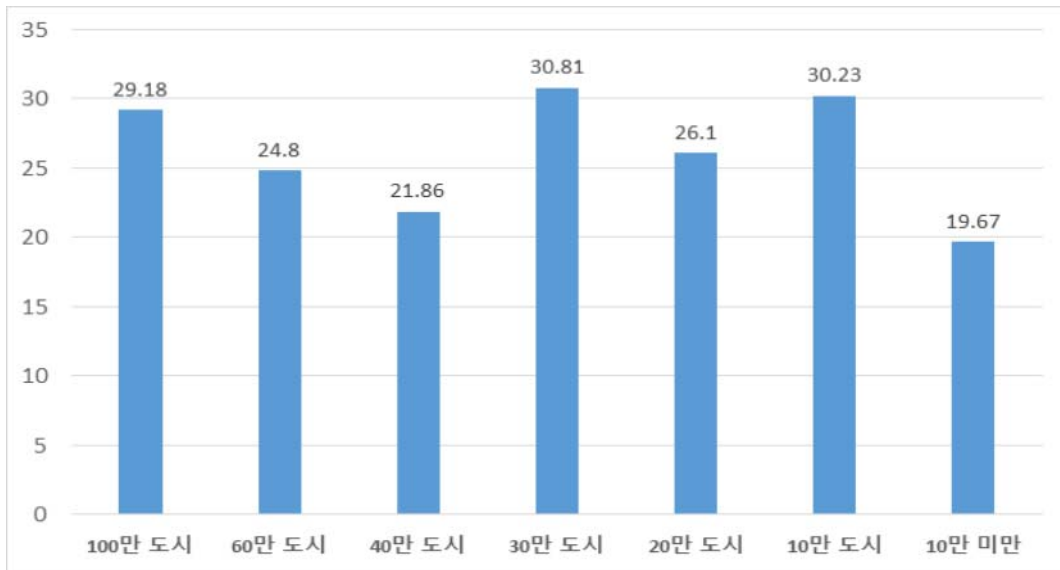

□ 장애인 서비스 인지율 변화

- 2017년 기준 경기도의 장애인 서비스 인지율은 25.5% 로 나타남
- 장애인 서비스 인지율은 2016년에 71.4%, 2017년 25.5%로 분석되어 2016년 대비 크게 감소한 것으로 나타남

□ 시군별 장애인 서비스 인지율 현황

- 2017년 기준 장애인 서비스 인지율이 가장 높은 도시는 시흥시(52.7%), 안성시

(46%), 부천시(43.1%), 용인시(39.8%), 광명시(38.7%), 의왕시(37.5%) 순으로 나타남

- 반면 가장 낮은 도시는 포천시(5.1%), 구리시(10%), 연천군(10.2%), 평택시(12%), 화성시(13.7%), 파주시(15.2%) 순으로 나타남

□ 인구규모별 장애인 서비스 인지율

- 2017년 기준 경기도의 장애인 서비스 인지율은 25.5%로 나타났으며, 인구규모별 장애인 서비스 인지율은 30만 도시(29.15%), 40만 도시(27.83%), 10만 도시(27.42%), 100만 도시(25.35%), 60만 도시(24%), 10만 미만 시군(22.18%), 20만 도시(19.54%) 순으로 나타남

〈그림 Ⅲ-2〉 인구규모별 장애인 서비스 인지율

(단위 : %)

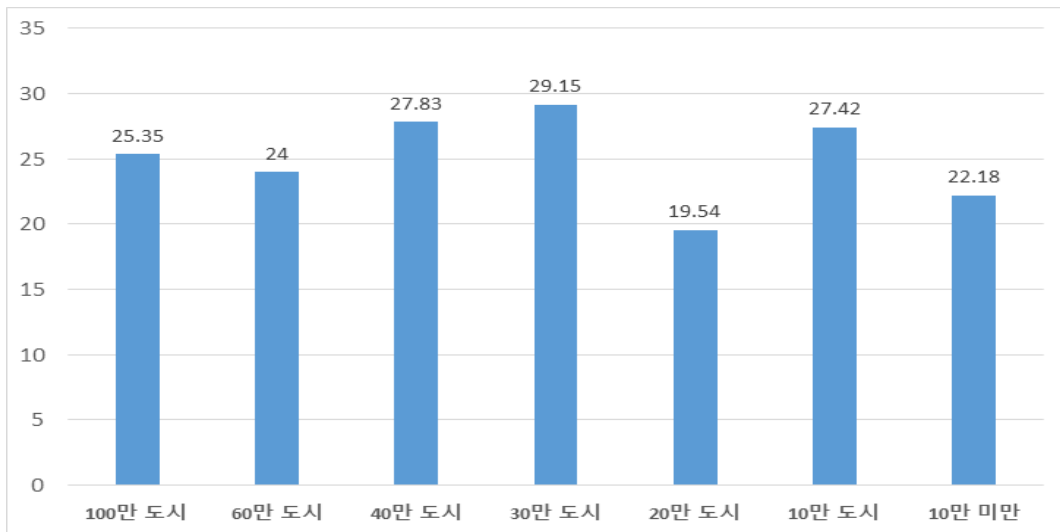

□ 장애인 자립지원서비스 만족률 변화

- 2017년 기준 경기도의 장애인 자립지원 서비스 만족률은 31.4%로 나타남
- 2016년에는 장애인 자립지원 서비스 만족률을 장애인 재가돌봄서비스 이용만족도로 대체하였으며, 82.4점으로 나타남

□ 시군별 장애인 자립지원서비스 만족률 현황

- 2017년 기준 장애인 자립지원 서비스 만족률이 가장 높은 도시는 의왕시(64.1%), 오산시(49.2%), 부천시(46.8%), 안성시(46.7%), 군포시(43.8%), 고양시(42.1%) 순으로 나타남
- 반면 가장 낮은 도시는 포천시(0.5%), 남양주시(8.3%), 평택시(14%), 의정부시(16.8%), 구리시(19.3%), 하남시(20.4%) 순으로 나타남

□ 인구규모별 장애인 자립지원서비스 만족률

- 2017년 기준 경기도의 장애인 자립지원 서비스 만족률은 31.4%로 나타났으며, 인구규모별 장애인 자립지원 서비스 만족률은 10만 도시(35.08%), 100만 도시(33.68%), 30만 도시(33.25%), 60만 도시(31.18%), 20만 도시(30.28%), 10만 미만 시군(27.15%), 40만 도시(24.4%) 순으로 나타남

〈그림 Ⅲ-3〉 인구규모별 장애인 자립지원서비스 만족률

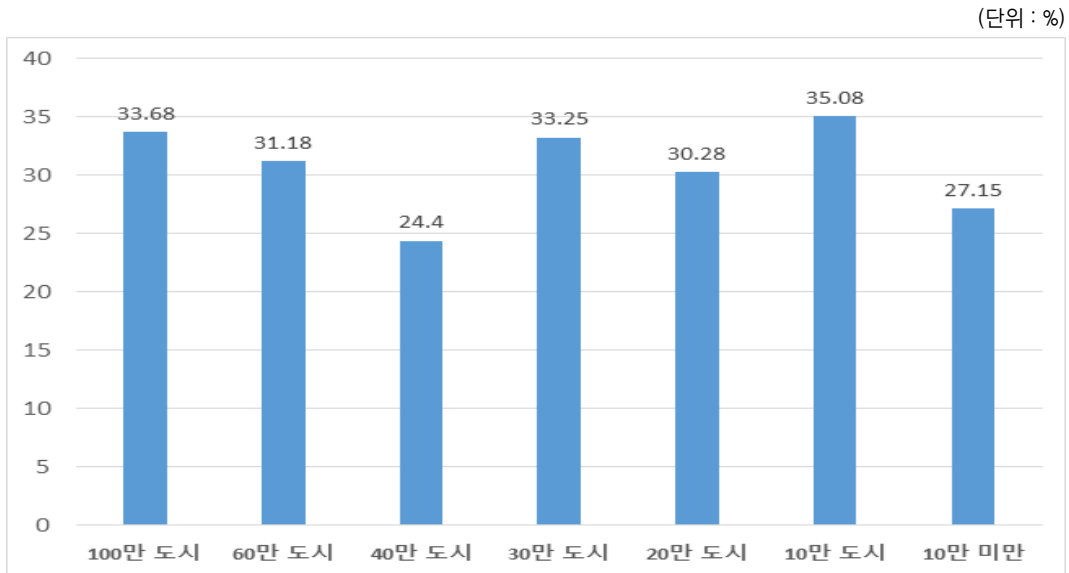

□ 장애인 돌봄 욕구 변화

- 2017년 기준 경기도의 장애인 돌봄 욕구는 전체 장애인 수 533,259명과 2급 이상 장애인 수 113,816명의 합으로 647,075명으로 나타남

- 경기도의 장애인 돌봄 욕구는 2015년 622,741명, 2016년 633,982명, 2017년 647,075명으로 꾸준히 증가하고 있음

□ 시군별 장애인 돌봄 욕구 현황

- 2017년 기준 장애인 돌봄 욕구가 가장 큰 도시는 수원시(50,976명), 고양시(47,764명), 부천시(44,097명), 성남시(43,401명), 용인시(40,429명), 안산시(38,433명) 순으로 나타남
- 반면 가장 작은 도시는 과천시(2,299명), 연천군(4,016명), 가평군(6,752명), 의왕시(7,204명), 동두천시(7,455명), 여주시(8,784명) 순으로 나타남
 - 대체적으로 인구규모가 큰 도시에서 장애인 돌봄 욕구가 크고, 인구규모가 작은 도시에서 장애인 돌봄 욕구가 작게 나타나는 것을 알 수 있음

□ 인구규모별 장애인 돌봄 욕구

- 2017년 기준 인구규모별 장애인 돌봄 욕구는 100만 도시(45,643명), 60만 도시(34,550명), 40만 도시(24,185명), 30만 도시(16,726명), 20만 도시(11,492명), 10만 도시(10,025명), 10만 미만 시군(5,131명) 순으로 나타남
 - 인구규모가 클수록 장애인 돌봄 욕구가 크게 나타난 것을 알 수 있음

〈그림 Ⅲ-4〉 인구규모별 장애인 돌봄 욕구

(단위 : 명)

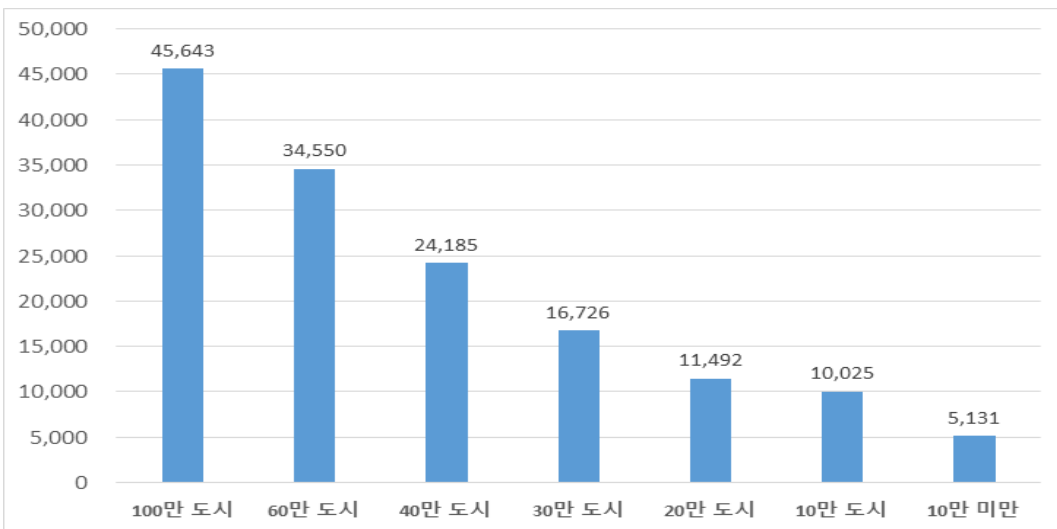

□ 노인 자립적 생활환경 만족률 변화

- 2017년 기준 경기도의 노인 자립적 생활환경 만족률은 24.8%로 나타남

□ 시군별 노인 자립적 생활환경 만족률 현황

- 2017년 기준 노인 자립적 생활환경 만족률이 가장 높은 도시는 의왕시(79.5%), 부천시(42.1%), 양주시(39.2%), 군포시(38.9%), 오산시(38.1%), 안성시(34.4%) 순으로 나타남
- 반면 가장 낮은 도시는 포천시(0%), 남양주시(6%), 평택시(8%), 가평군(8.8%), 연천군(11.2%), 광주시(12.6%) 순으로 나타남

□ 인구규모별 노인 자립적 생활환경 만족률

- 2017년 기준 경기도의 노인 자립적 생활환경 만족률은 24.8%로 나타났으며, 인구규모별 노인 자립적 생활환경 만족률은 10만 도시(32.12%), 20만 도시(28.88%), 60만 도시(26.9%), 100만 도시(26.15%), 30만 도시(25.23%), 40만 도시(20.83%), 10만 미만 시군(12.3%) 순으로 나타남

〈그림 Ⅲ-5〉 인구규모별 노인 자립적 생활환경 만족률

(단위 : %)

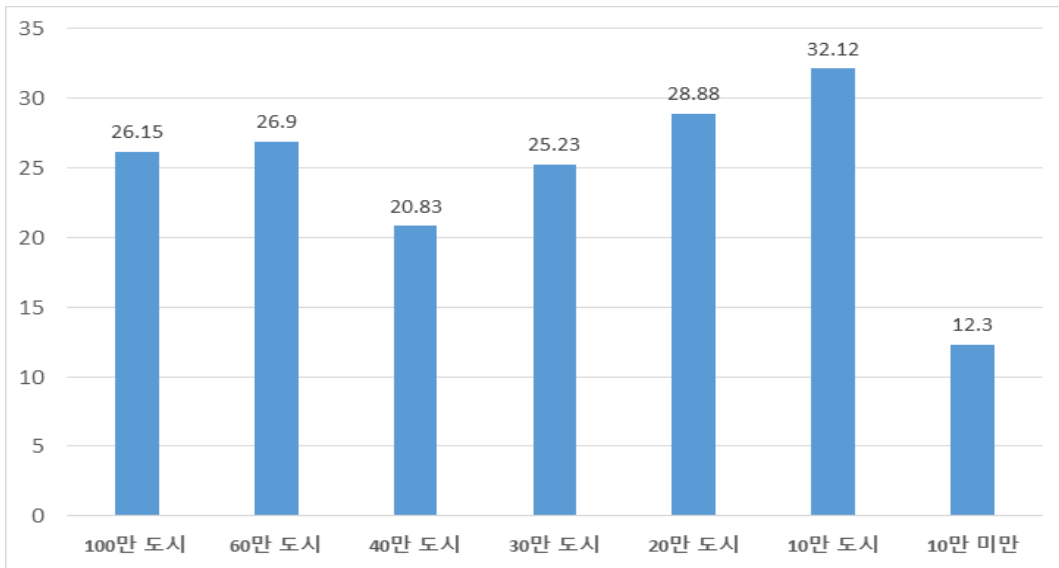

□ 노인 서비스 인지율 변화

- 2017년 기준 경기도의 노인서비스 인지율은 29.5%로 나타남
- 경기도민복지 실태조사(2016)에 따르면 2016년 노인 서비스 인지율은 85.6%이고, 2018 경기도 지역사회보장육구조사에 따르면 2017년 노인 서비스 인지율이 29.5%로 분석됨

□ 시군별 노인 서비스 인지율 현황

- 2017년 기준 노인서비스 인지율이 가장 높은 도시는 의왕시(59.8%), 시흥시(53.3%), 부천시(52.2%), 구리시(43.6%), 김포시(41.6%), 용인시(39%) 순으로 나타남
- 반면 가장 낮은 도시는 과천시(6%), 포천시(9.8%), 평택시(14.6%), 연천군(16.5%), 가평군(17.1%), 고양시(18.2%) 순으로 나타남

□ 인구규모별 노인 서비스 인지율

- 2017년 기준 경기도의 노인서비스 인지율은 29.5%로 나타났으며, 인구규모별 노인서비스 인지율은 30만 도시(33.8%), 10만 도시(32.3%) 20만 도시(31.92%), 60만 도시(31.6%), 40만 도시(31.03%), 100만 도시(25.88%), 10만 미만 시군(14.8%) 순으로 나타남

〈그림 Ⅲ-6〉 인구규모별 노인 서비스 인지율

(단위 : %)

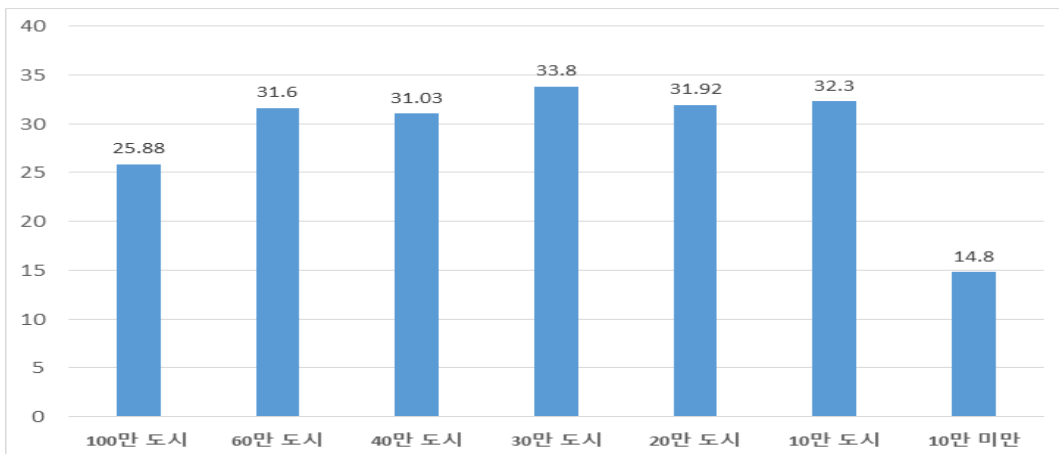

□ 노인돌봄서비스 만족률 변화

- 2017년 기준 경기도의 노인서비스 만족률은 27.3%로 나타남
- 2016년 노인돌봄서비스 만족률은 ‘노인돌봄서비스 만족도(4점 척도)로 3.3점으로 나타났으며, 2017년 노인서비스 만족률은 2018 경기도 지역사회보장욕구조사 결과로 27.3%로 나타남

□ 시군별 노인돌봄서비스 만족률 현황

- 2017년 기준 노인서비스 만족률이 가장 높은 도시는 의왕시(79%), 양주시(43.7%), 오산시(42.9%), 군포시(41.2%), 부천시(41%), 안성시(40.3%) 순으로 나타남
- 반면 가장 낮은 도시는 포천시(0%), 남양주시(6.6%), 동두천시(10.8%), 평택시(11.9%), 광주시(12.6%), 연천군(13.8%) 순으로 나타남

□ 인구규모별 노인돌봄서비스 만족률

- 2017년 기준 경기도의 노인서비스 만족률은 27.3%로 나타났으며, 인구규모별 노인서비스 만족률은 10만 도시(35.22%), 20만 도시(34.14%), 100만 도시(27.7%), 60만 도시(27.7%), 30만 도시(26.98%), 40만 도시(22.48%), 10만 미만 시군(15.4%) 순으로 나타남

〈그림 Ⅲ-7〉 인구규모별 노인돌봄서비스 만족률

(단위 : %)

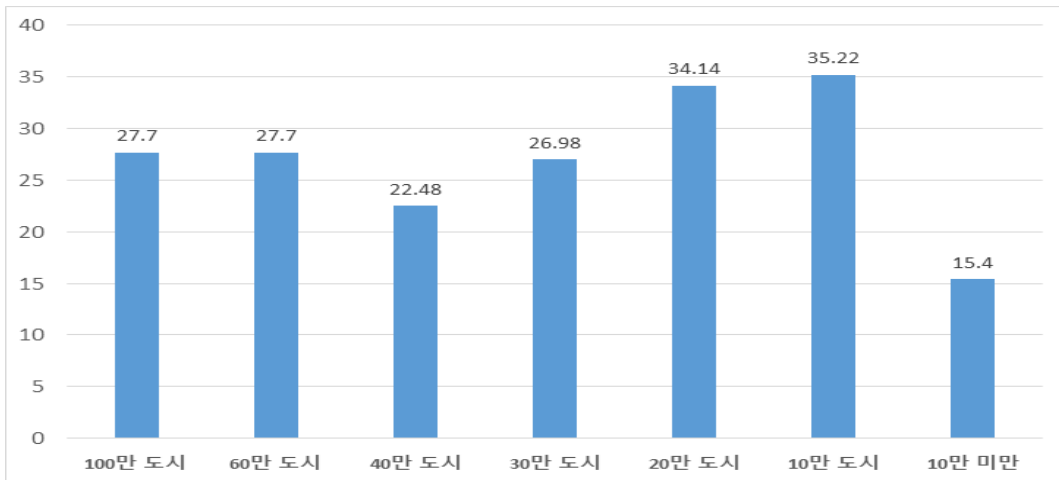

□ 노인 돌봄 욕구 변화

- 2017년 기준 경기도의 노인 돌봄 욕구는 65세 이상 인구 1,467,835명과 80세 이상 인구 318,839명의 합으로 1,786,674명으로 나타남
- 노인 돌봄 욕구는 2015년 1,587,625명, 2016년 1,668,577명, 2017년 1,786,674명으로 꾸준히 증가하고 있음

□ 시군별 노인 돌봄 욕구 현황

- 2017년 기준 노인 돌봄 욕구가 가장 큰 도시는 고양시(149,727명), 용인시(140,910명), 성남시(139,966명), 수원시(135,636명), 부천시(111,484명), 남양주시(97,818명) 순으로 나타남
- 반면 가장 낮은 도시는 과천시(9,431명), 연천군(13,093명), 가평군(17,831명), 오산시(20,780명), 동두천시(20,912명), 의왕시(22,343명) 순으로 나타남

□ 인구규모별 노인 돌봄 욕구

- 2017년 기준 인구규모별 노인 돌봄 욕구는 100만 도시(141,560명), 60만 도시(86,397명), 40만 도시(62,227명), 30만 도시(45,929명), 20만 도시(29,550명), 10만 도시(29,362명), 10만 미만 시군(15,317명) 순으로 나타남
- 인구규모가 클수록 노인 돌봄 욕구가 크게 나타나는 것을 알 수 있음

〈그림 Ⅲ-8〉 인구규모별 노인 돌봄 욕구

(단위 : 명)

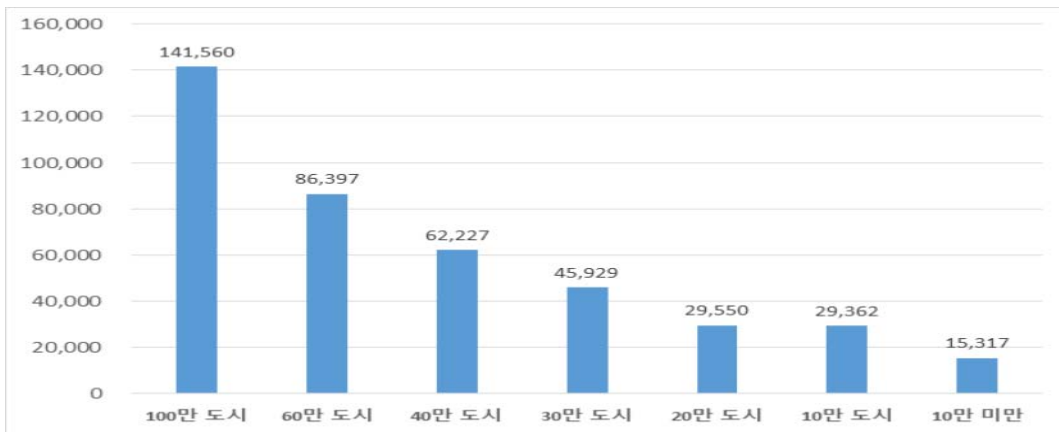

〈표 Ⅲ-1〉 장애인 자립적 생활환경 만족률

산 출 식	육구조사 (C5-6)문항, 보기 ⑦~⑩에 응답한 응답자 / 전체 응답자 *100
연 도	2017
생산단위	%
경 기도	27,1
수 원 시	30,4
성 남 시	28,1
의정부시	18,1
안 양 시	26,0
부 천 시	46,3
광 명 시	41,2
평 택 시	10,5
동두천시	21,5
안 산 시	19,1
고 양 시	30,8
과 천 시	13,9
구 리 시	14,5
남양주시	6,3
오 산 시	42,9
시 흥 시	34,6
군 포 시	40,0
의 왕 시	63,1
하 남 시	19,4
용 인 시	27,4
파 주 시	24,2
이 천 시	23,7
안 성 시	39,5
김 포 시	26,7
화 성 시	26,3
광 주 시	15,4
양 주 시	30,0
포 천 시	0,1
여 주 시	17,1
연 천 군	22,0
가 평균	21,3
양 평균	31,4
자료출처	2018 경기도 지역사회보장육구조사

〈표 Ⅲ-2〉 장애인 서비스 인지도

산 출 식	육구조사 (C5-4)문항, 보기 ③~④에 응답한 응답자 / 전체 응답자 *100	
연 도	2016	2017
생산단위	%	%
경 기도	71.4	25.5
수 원 시	70.8	17.7
성 남 시	85.7	19.8
의정부시	55.5	31.4
안 양 시	74.2	24.6
부 천 시	79.7	43.1
광 명 시	76.9	38.7
평 택 시	34.9	12.0
동두천시	59.7	37.2
안 산 시	81.8	18.9
고 양 시	74.2	24.1
과 천 시	86.4	20.7
구 리 시	75.1	10.0
남양주시	66.5	19.7
오 산 시	75.9	15.3
시 흥 시	76.7	52.7
군 포 시	82	22.4
의 왕 시	72.7	37.5
하 남 시	77.6	22.1
용 인 시	62.6	39.8
파 주 시	45.2	15.2
이 천 시	87.3	21.9
안 성 시	45.1	46.0
김 포 시	89.9	28.0
화 성 시	76.7	13.7
광 주 시	78	27.5
양 주 시	76.3	28.4
포 천 시	73.2	5.1
여 주 시	88.6	26.8
연 천 군	40.3	10.2
가 평 군	76.7	20.6
양 평 군	56.8	21.7
자료출처	경기도민복지실태조사(2016)	2018 경기도 지역사회보장육구조사

〈표 Ⅲ-3〉 장애인 자립지원서비스 만족률

산 출 식	육구조사 (C5-5)문항, 보기 ⑦~⑩에 응답한 응답자 / 전체 응답자 *100	
연 도	2016 ⁶⁾	2017
생산단위	점	%
경 기도	82.4	31.4
수 원 시	78.6	28.1
성 남 시	84	33.5
의정부시	93.7	16.8
안 양 시	83.1	38.2
부 천 시	80.6	46.8
광 명 시	78.9	41.8
평 택 시	75.8	14.0
등두천시	89	25.8
안 산 시	89.5	25.9
고 양 시	82	42.1
과 천 시	84.8	22.1
구 리 시	81.4	19.3
남양주시	75	8.3
오 산 시	93.8	49.2
시 흥 시	91	36.4
군 포 시	81.5	43.8
의 왕 시	81.3	64.1
하 남 시	79.6	20.4
용 인 시	97	31.0
파 주 시	68.8	30.4
이 천 시	75	27.3
안 성 시	92.6	46.7
김 포 시	83.3	26.9
화 성 시	59.1	36.7
광 주 시	84.1	20.5
양 주 시	82.1	35.2
포 천 시	71	0.5
여 주 시	94.3	24.3
연 천 군	74.1	26.0
가 평 군	100	34.7
양 평 군	86.8	39.8
자료출처	경기도민복지실태조사(2016)	2018 경기도 지역사회보장육구조사

6) 2016년 지표는 '장애인 재가돌봄서비스 이용만족도'로 대체된 지표이며, 100점 척도임

〈표 Ⅲ-4〉 장애인 돌봄 욕구(계속)

구 분	전체 장애인 수	2급 이상 장애인 수	장애인 돌봄 욕구
산 출 식	전체 장애인 수 + 2급 이상 장애인 수		
연 도	2015		
생산단위	명	명	명
경 기 도	512,882	109,859	622,741
수 원 시	40,693	8,655	49,348
성 남 시	35,150	7,984	43,134
의정부시	19,417	4,216	23,633
안 양 시	21,466	4,358	25,824
부 천 시	35,204	7,390	42,594
광 명 시	13,889	3,000	16,889
평 택 시	22,173	4,302	26,475
동두천시	5,820	1,312	7,132
안 산 시	32,013	6,341	38,354
고 양 시	37,366	8,678	46,044
과 천 시	2,152	492	2,644
구 리 시	7,873	1,565	9,438
남양주시	28,429	5,604	34,033
오 산 시	7,790	1,784	9,574
시 흥 시	16,548	3,099	19,647
군 포 시	10,957	2,290	13,247
의 왕 시	5,950	1,135	7,085
하 남 시	7,375	1,535	8,910
용 인 시	31,444	6,949	38,393
파 주 시	18,565	4,055	22,620
이 천 시	10,126	2,380	12,506
안 성 시	10,089	2,218	12,307
김 포 시	14,093	2,941	17,034
화 성 시	21,727	4,401	26,128
광 주 시	13,599	3,044	16,643
양 주 시	10,529	2,313	12,842
포 천 시	9,737	2,062	11,799
여 주 시	6,961	1,625	8,586
연 천 군	3,368	775	4,143
가 평 균	5,211	1,571	6,782
양 평 균	7,168	1,785	8,953
자료출처	KOSIS 등록장애인 수		

〈표 Ⅲ-4〉 장애인 돌봄 욕구(계속)

구 분	전체 장애인 수	2급 이상 장애인 수	장애인 돌봄 욕구
산 출 식	전체 장애인 수 + 2급 이상 장애인 수		
연 도	2016		
생산단위	명	명	명
경 기 도	522,437	111,545	633,982
수 원 시	41,411	8,900	50,311
성 남 시	35,156	8,002	43,158
의정부시	19,867	4,299	24,166
안 양 시	21,458	4,365	25,823
부 천 시	35,860	7,515	43,375
광 명 시	13,846	2,980	16,826
평 택 시	22,426	4,307	26,733
동두천시	6,010	1,326	7,336
안 산 시	31,916	6,394	38,310
고 양 시	38,215	8,690	46,905
과 천 시	2,070	478	2,548
구 리 시	8,320	1,630	9,950
남양주시	28,859	5,640	34,499
오 산 시	7,867	1,768	9,635
시 흥 시	16,901	3,189	20,090
군 포 시	10,990	2,279	13,269
의 왕 시	5,997	1,177	7,174
하 남 시	8,533	1,759	10,292
용 인 시	32,279	7,225	39,504
파 주 시	19,019	4,137	23,156
이 천 시	10,181	2,368	12,549
안 성 시	10,256	2,233	12,489
김 포 시	14,579	3,025	17,604
화 성 시	22,937	4,660	27,597
광 주 시	14,129	3,087	17,216
양 주 시	10,618	2,329	12,947
포 천 시	9,845	2,075	11,920
여 주 시	7,046	1,659	8,705
연 천 군	3,328	712	4,040
가 평 균	5,207	1,532	6,739
양 평 균	7,311	1,805	9,116
자료출처	KOSIS 등록장애인 수		

〈표 Ⅲ-4〉 장애인 돌봄 욕구

구 분	전체 장애인 수	2급 이상 장애인 수	장애인 돌봄 욕구
산 출 식	전체 장애인 수 + 2급 이상 장애인 수		
연 도	2017		
생산단위	명	명	명
경 기 도	533,259	113,816	647,075
수 원 시	41,908	9,068	50,976
성 남 시	35,312	8,089	43,401
의정부시	20,290	4,438	24,728
안 양 시	21,286	4,382	25,668
부 천 시	36,426	7,671	44,097
광 명 시	13,832	2,967	16,799
평 택 시	22,898	4,375	27,273
동두천시	6,102	1,353	7,455
안 산 시	32,009	6,424	38,433
고 양 시	38,919	8,845	47,764
과 천 시	1,863	436	2,299
구 리 시	8,613	1,677	10,290
남양주시	29,611	5,790	35,401
오 산 시	8,103	1,820	9,923
시 흥 시	17,641	3,389	21,030
군 포 시	11,095	2,295	13,390
의 왕 시	6,072	1,132	7,204
하 남 시	9,103	1,863	10,966
용 인 시	33,071	7,358	40,429
파 주 시	19,494	4,216	23,710
이 천 시	10,220	2,377	12,597
안 성 시	10,527	2,267	12,794
김 포 시	15,541	3,203	18,744
화 성 시	24,219	4,933	29,152
광 주 시	14,759	3,212	17,971
양 주 시	11,220	2,466	13,686
포 천 시	9,948	2,114	12,062
여 주 시	7,130	1,654	8,784
연 천 군	3,334	682	4,016
가 평 균	5,250	1,502	6,752
양 평 균	7,463	1,818	9,281
자료출처	KOSIS 등록장애인 수(2017)		

〈표 Ⅲ-5〉 노인 자립적 생활환경 만족률

산 출 식	욕구조사 <E3>문항, 보기 ⑦~⑩에 응답한 응답자 / 노인 가구 응답자 *100
연 도	2017
생산단위	%
경 기 도	24.8
수 원 시	19.4
성 남 시	30.0
의정부시	22.8
안 양 시	31.2
부 천 시	42.1
광 명 시	32.9
평 택 시	8.0
동두천시	13.1
안 산 시	13.5
고 양 시	27.8
과 천 시	16.1
구 리 시	16.5
남양주시	6.0
오 산 시	38.1
시 흥 시	32.2
군 포 시	38.9
의 왕 시	79.5
하 남 시	24.8
용 인 시	27.4
파 주 시	20.3
이 천 시	25.8
안 성 시	34.4
김 포 시	16.5
화 성 시	26.9
광 주 시	12.6
양 주 시	39.2
포 천 시	0.0
여 주 시	16.4
연 천 군	11.2
가 평 균	8.8
양 평 균	30.3
자료출처	2018 경기도 지역사회보장욕구조사

〈표 Ⅲ-6〉 노인 서비스 인지도

산 출 식	육구조사 <E1>문항, 보기 ③~④에 응답한 응답자 / 노인 가구 응답자 *100	
연 도	2016	2017
생산단위	%	%
경 기도	85.6	29.5
수 원 시	94.5	21.6
성 남 시	93.4	24.7
의정부시	46.1	34.7
안 양 시	71.7	28.5
부 천 시	97.5	52.2
광 명 시	100.0	37.0
평 택 시	67.3	14.6
동두천시	80.9	19.6
안 산 시	91.2	23.8
고 양 시	95.1	18.2
과 천 시	95.4	6.0
구 리 시	93.9	43.6
남양주시	89.7	23.0
오 산 시	90.6	23.2
시 흥 시	77.0	53.3
군 포 시	97.1	33.9
의 왕 시	78.2	59.8
하 남 시	96.7	28.8
용 인 시	100.0	39.0
파 주 시	99.3	21.5
이 천 시	100.0	27.8
안 성 시	89.8	36.0
김 포 시	100.0	41.6
화 성 시	87.0	30.5
광 주 시	91.4	22.7
양 주 시	88.6	36.2
포 천 시	76.1	9.8
여 주 시	93.4	23.1
연 천 군	58.0	16.5
가 평 군	80.4	17.1
양 평 군	80.5	32.8
자료출처	경기도민복지실태조사(2016)	2018 경기도 지역사회보장육구조사

〈표 Ⅲ-7〉 노인돌봄서비스 만족률⁷⁾

산 출 식	욕구조사 <E2>문항, 보기 ⑦~⑩에 응답한 응답자 / 노인 가구 응답자 *100	
연 도	2016	2017
생산단위	점	%
경 기도	3.3	27.3
수 원 시	3.5	18.1
성 남 시	3.6	32.4
의정부시	2.7	20.4
안 양 시	3.2	33.3
부 천 시	3.4	41.0
광 명 시	3.6	39.7
평 택 시	4.0	11.9
등두천시	3.5	10.8
안 산 시	3.0	23.2
고 양 시	3.2	29.0
과 천 시	3.5	18.9
구 리 시	3.5	28.1
남양주시	3.0	6.6
오 산 시	3.7	42.9
시 흥 시	3.8	33.1
군 포 시	3.1	41.2
의 왕 시	3.0	79.0
하 남 시	3.1	23.3
용 인 시	3.0	31.3
파 주 시	3.4	24.5
이 천 시	2.9	32.7
안 성 시	3.0	40.3
김 포 시	2.9	14.4
화 성 시	3.0	34.4
광 주 시	3.2	12.6
양 주 시	3.9	43.7
포 천 시	3.3	0.0
여 주 시	3.5	20.6
연 천 군	3.0	13.8
가 평 군	2.7	18.1
양 평 군	3.1	36.2
자료출처	경기도민복지실태조사(2016)	2018 경기도 지역사회보장욕구조사

7) 2016년 지표는 '노인돌봄서비스 만족도'로 4점 척도임

〈표 Ⅲ-8〉 노인 돌봄 욕구(계속)

구 분	65세 이상 인구	80세 이상 인구	노인 돌봄 욕구
산 출 식	65세 이상 인구 + 80세 이상 인구		
연 도	2015		
생산단위	명	명	명
경 기도	1,318,882	268,743	1,587,625
수 원 시	99,750	20,285	120,035
성 남 시	106,386	21,365	127,751
의정부시	53,282	10,149	63,431
안 양 시	59,809	12,168	71,977
부 천 시	82,410	16,409	98,819
광 명 시	35,511	6,815	42,326
평 택 시	51,536	10,829	62,365
동두천시	15,626	3,195	18,821
안 산 시	55,613	11,778	67,391
고 양 시	110,050	24,349	134,399
과 천 시	7,929	2,017	9,946
구 리 시	19,368	3,596	22,964
남양주시	72,414	13,325	85,739
오 산 시	15,364	2,755	18,119
시 흥 시	30,190	6,100	36,290
군 포 시	27,501	6,197	33,698
의 왕 시	16,338	3,583	19,921
하 남 시	19,325	3,553	22,878
용 인 시	53,282	19,579	123,697
파 주 시	50,440	10,665	61,105
이 천 시	24,629	5,542	30,171
안 성 시	25,846	6,004	31,850
김 포 시	38,039	7,340	45,379
화 성 시	49,417	10,209	59,626
광 주 시	32,816	5,907	38,723
양 주 시	25,998	4,940	30,938
포 천 시	23,892	5,177	29,069
여 주 시	19,233	4,420	23,653
연 천 군	10,030	5,068	12,350
가 평 균	13,350	3,104	16,454
양 평 균	22,672	5,068	27,740
자료출처	주민등록인구통계(2015)		

〈표 Ⅲ-8〉 노인 돌봄 욕구(계속)

구 분	65세 이상 인구	80세 이상 인구	노인 돌봄 욕구
산 출 식	65세 이상 인구 + 80세 이상 인구		
연 도	2016		
생산단위	명	명	명
경 기 도	1,374,475	294,102	1,668,577
수 원 시	103,992	22,116	126,108
성 남 시	109,744	22,946	132,690
의정부시	55,396	11,186	66,582
안 양 시	61,675	12,854	74,529
부 천 시	86,218	17,785	104,003
광 명 시	36,549	7,311	43,860
평 택 시	53,090	11,821	64,911
동두천시	16,172	3,581	19,753
안 산 시	57,150	12,805	69,955
고 양 시	114,092	26,965	141,057
과 천 시	7,735	2,016	9,751
구 리 시	20,623	3,955	24,578
남양주시	75,986	14,808	90,794
오 산 시	16,015	3,083	19,098
시 흥 시	31,650	6,690	38,340
군 포 시	28,530	6,687	35,217
의 왕 시	16,912	3,854	20,766
하 남 시	23,306	4,402	27,708
용 인 시	108,968	21,714	130,682
파 주 시	51,980	11,632	63,612
이 천 시	25,380	6,009	31,389
안 성 시	26,606	6,548	33,154
김 포 시	40,505	8,164	48,669
화 성 시	52,875	11,367	64,242
광 주 시	35,203	6,589	41,792
양 주 시	26,708	5,391	32,099
포 천 시	24,292	5,596	29,888
여 주 시	19,778	4,823	24,601
연 천 군	10,162	2,474	12,636
가 평 균	13,569	3,368	16,937
양 평 균	23,614	5,562	29,176
자료출처	주민등록인구통계(2016)		

〈표 Ⅲ-8〉 노인 돌봄 욕구

구 분	65세 이상 인구	80세 이상 인구	노인 돌봄 욕구
산 출 식	65세 이상 인구 + 80세 이상 인구		
연 도	2017		
생산단위	명	명	명
경 기 도	1,467,835	318,839	1,786,674
수 원 시	111,667	23,969	135,636
성 남 시	115,526	24,440	139,966
의정부시	58,509	12,194	70,703
안 양 시	64,655	13,657	78,312
부 천 시	92,537	18,947	111,484
광 명 시	38,321	7,734	46,055
평 택 시	55,926	12,881	68,807
동두천시	16,961	3,951	20,912
안 산 시	60,087	13,636	73,723
고 양 시	120,333	29,394	149,727
과 천 시	7,474	1,957	9,431
구 리 시	22,362	4,375	26,737
남양주시	81,688	16,130	97,818
오 산 시	17,373	3,407	20,780
시 흥 시	34,511	7,371	41,882
군 포 시	30,278	7,234	37,512
의 왕 시	18,198	4,145	22,343
하 남 시	26,820	4,909	31,729
용 인 시	116,882	24,028	140,910
파 주 시	54,881	12,634	67,515
이 천 시	26,935	6,437	33,372
안 성 시	28,134	7,107	35,241
김 포 시	44,611	9,030	53,641
화 성 시	58,053	12,593	70,646
광 주 시	39,203	7,305	46,508
양 주 시	29,098	6,034	35,132
포 천 시	25,451	6,024	31,475
여 주 시	21,083	5,126	26,209
연 천 군	10,423	2,670	13,093
가 평 균	14,271	3,560	17,831
양 평 균	25,584	5,960	31,544
자료출처	행정안전부 주민등록인구통계(2017)		

IV 보호안전

1. 지표 변화

- 보호 안전 영역은 누구나 학대(방임, 폭력)와 범죄의 위협으로부터 보호받으며, 안전하게 자신의 삶을 영위할 수 있는 사회를 지향하는 지표 영역임
- 1인당 안전 및 범죄예방 예산 변화
 - 2017년 기준 경기도의 1인당 안전 및 범죄예방 예산은 경찰서 연간예산 총액 0원과 재난방재민방위 연간예산 총액 64,169,000,000원, 소방서 연간예산 총액 0원의 합을 주민등록인구수 12,728,620명으로 나눈 값으로서 약 5,041원으로 나타남
- 시군별 1인당 안전 및 범죄예방 예산 현황
 - 2017년 기준 1인당 안전 및 범죄예방 예산이 가장 큰 도시는 양평군(157,209원), 구리시(111,097원), 가평군(75,012원), 연천군(69,832원), 여주시(59,924원), 김포시(58,647원) 순으로 나타남
 - 반면 가장 작은 도시는 의정부시(8,994원), 남양주시(9,004원), 안산시(9,715원), 군포시(11,147원), 용인시(11,507원), 양주시(13,035원) 순으로 나타남
- 인구규모별 1인당 안전 및 범죄예방 예산
 - 2017년 기준 인구규모별 1인당 안전 및 범죄예방 예산은 10만 미만 시군(58,075원), 10만 도시(58,042원), 20만 도시(39,528원), 30만 도시(25,350원),

100만 도시(20,988원), 60만 도시(20,655원), 40만 도시(16,251원) 순으로 나타남

- 대체적으로 인구규모가 작을수록 1인당 안전 및 범죄예방 예산이 크게 나타나는 것을 알 수 있음

〈그림 IV-1〉 인구규모별 1인당 안전 및 범죄예방 예산

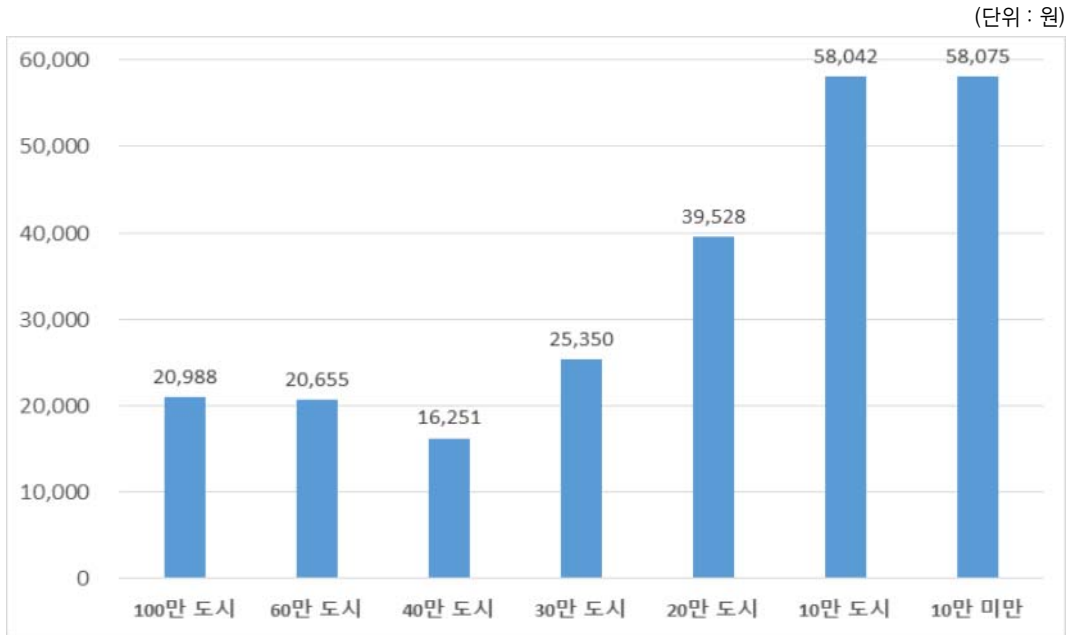

□ 단위면적 당 CCTV 설치 수 변화

- 단위면적 당 CCTV 설치 수를 전체 CCTV 설치 수로 대체함
- CCTV 설치 수는 2015년 61,666대, 2016년 80,768대, 2017년 31,137대로 나타나 2016년 대비 크게 감소함

□ 시군별 단위면적 당 CCTV 설치 수 현황

- 2017년 기준 CCTV 설치 수가 가장 많은 도시는 화성시(3,162대), 수원시(2,196대), 평택시(1,730대), 부천시(1,705대), 안산시(1,684대) 순으로 나타남
- 가장 적은 연천군(187대), 여주시(298대), 과천시(309대), 가평군(356대), 안성

- 시(361대), 동두천시(370대) 순으로 나타남
- 대체적으로 인구규모가 큰 도시에 CCTV 설치 수가 많은 것을 알 수 있음

□ 인구규모별 단위면적 당 CCTV 설치 수

- 2017년 기준 인구규모별 CCTV 설치 수는 60만 도시(1,748대), 100만 도시(1,566대), 40만 도시(1,079대), 30만 도시(913대), 20만 도시(849대), 10만 도시(539대), 10만 미만 시군(306대)의 순으로 나타남
- 인구규모 60만 도시 외에, 대체적으로 인구규모의 크기가 클수록 CCTV 설치 수가 많다는 것을 알 수 있음

〈그림 IV-2〉 인구규모별 단위면적 당 CCTV 설치 수

(단위 : 대)

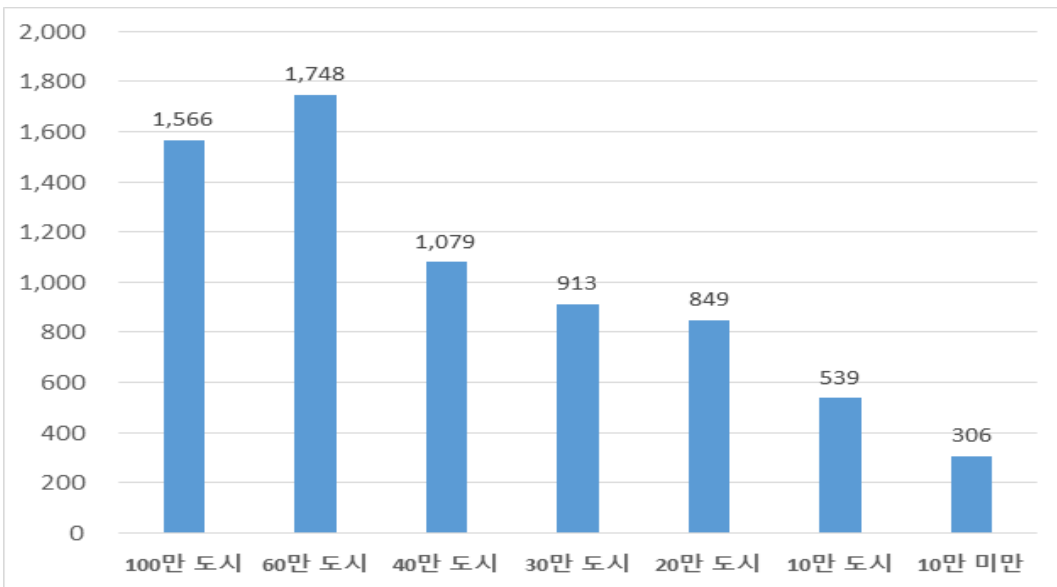

□ 범죄율 변화('17 지표는 '15, '16 지표와 지표 내용이 변경되어 비교 불가)

□ 시군별 범죄율 현황

- 2017년 기준 범죄율이 가장 높은 도시는 의정부시(60%), 시흥시(57.5%), 구리시(57.4%), 수원시(55.4%), 오산시(54%), 부천시(52.9%) 순으로 나타남

- 반면 가장 낮은 도시는 하남시(23%), 의왕시(25%), 광명시(28%), 광주시(29%), 용인시(30%) 순으로 나타남

□ 인구규모별 범죄율

- 2017년 기준 인구규모별 범죄율은 40만 도시(50.13%), 20만 도시(43.48%), 60만 도시(42.34%), 100만 도시(42.1%), 10만 미만 시군(38.5%), 10만 도시(36.5%), 30만 도시(31.75%) 순으로 나타남

〈그림 IV-3〉 인구규모별 범죄율

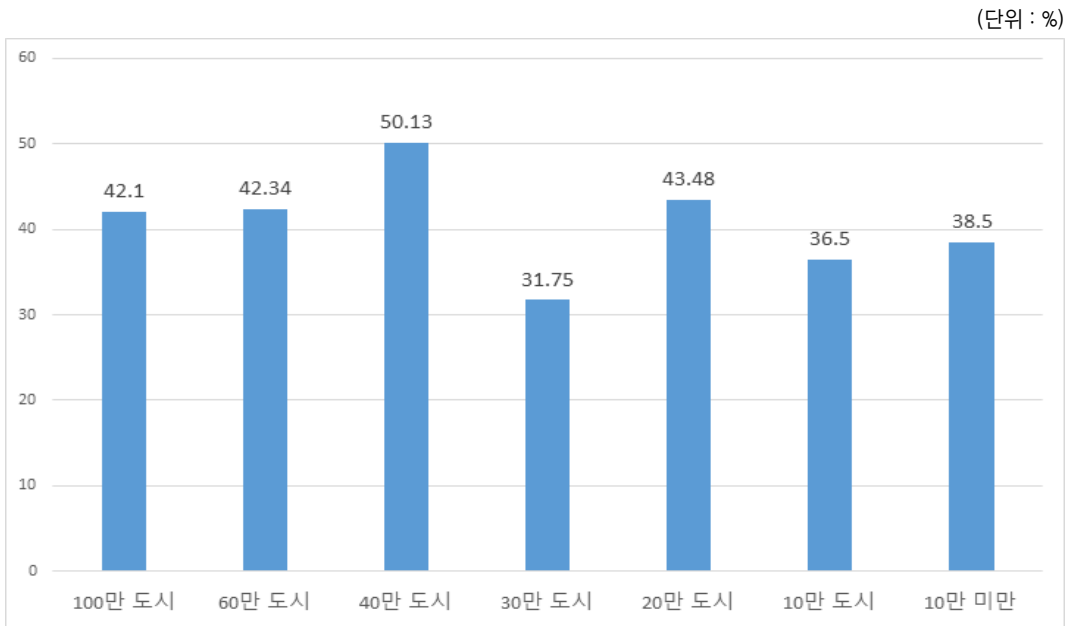

□ 학대 예방활동 관련 조례 제정 여부 변화(국가법령정보센터 홈페이지에서 ‘예방’을 검색하여 학대 예방과 관련된 조례 제정 여부 확인)

- 2016년 기준 경기도와 경기도 내의 모든 31개 시군구가 학대 예방활동 관련 조례를 제정한 것으로 나타났으나, 2017년에는 동두천시, 의왕시, 광주시, 연천군을 제외한 경기도와 경기도의 모든 시군구가 학대 예방활동 관련 조례를 제정한 것으로 나타남

□ 시군별 학대 예방활동 관련 조례 제정 여부 현황

- 2017년 기준 수원시, 성남시, 고양시, 용인시, 안양시, 부천시, 안산시, 남양주시, 화성시, 의정부시, 평택시, 시흥시, 파주시, 광명시, 군포시, 김포시, 구리시, 오산시, 하남시, 이천시, 양주시, 안성시, 포천시, 여주시, 양평군, 과천시, 가평군 등 27개 시군이 학대 예방활동 관련 조례를 제정한 것으로 나타남
- 반면 동두천시, 의왕시, 광주시, 연천군 등 4개 시군이 학대 예방활동 관련 조례를 제정하지 않은 것으로 나타남

□ 인구규모별 학대 예방활동 관련 조례 제정 여부

- 2017년 기준 인구규모별 학대 예방활동 관련 조례 제정 여부(유=1, 무=0)는 100만 도시(1), 60만 도시(1), 40만 도시(1), 20만 도시(1), 10만 도시(0.8), 30만 도시(0.75), 10만 미만 시군(0.5) 순으로 나타남

〈그림 IV-4〉 인구규모별 학대 예방활동 관련 조례 제정 여부

(단위 : 유=1, 무=0)

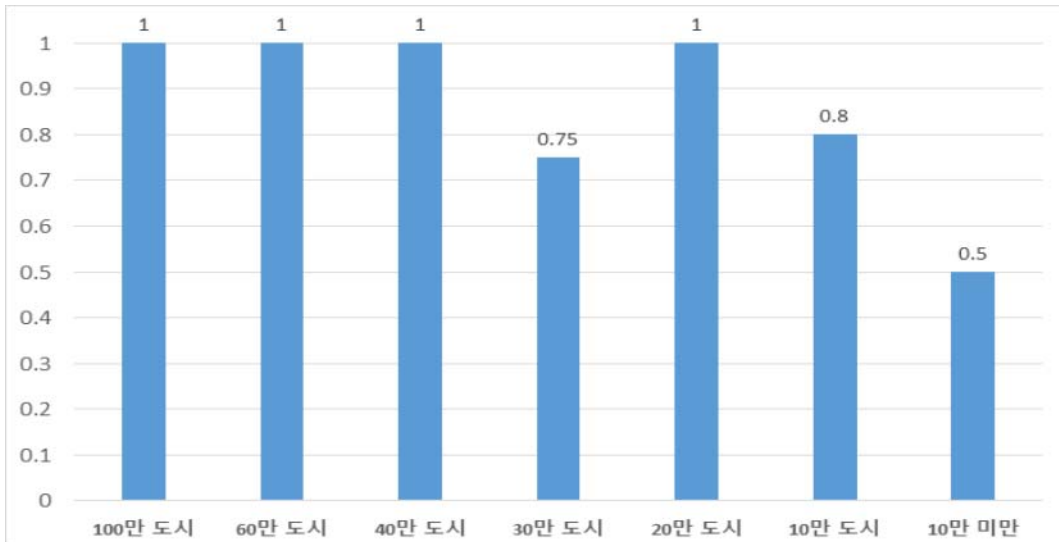

- 학대 예방활동 시설수 변화(전국가정폭력상담소 협의회, 중앙아동보호전문기관, 중앙노인보호전문기관 홈페이지에서 개소수 확인)

- 2017년 기준 경기도의 학대 예방활동 시설 수는 가정폭력상담소 23개소, 아동 보호전문기관 12개소, 노인보호전문기관 3개소의 합으로 총 38개로 나타남
- 경기도의 학대 예방활동 시설 수는 2015년 56개소, 2016년 56개소 2017년 38개소로 2015년과 2016년 대비 매우 크게 감소함

□ 시군별 학대 예방활동 시설수 현황

- 2017년 기준 가장 학대 예방활동 시설 수가 가장 많은 도시는 성남시(6개소), 부천시(5개소), 안산시(4개소), 수원시(3개소), 화성시(2개소), 의정부시(2개소), 평택시(2개소) 순으로 나타남
- 반면 파주시, 광명시, 김포시, 구리시, 오산시, 양주시, 안성시, 포천시, 동두천시, 과천시, 연천군, 가평군 등 12개 시군에는 학대 예방활동 시설 수가 없는 것으로 나타났으며, 고양시, 안양시, 남양주시, 시흥시, 군포시, 광주시, 하남시, 이천시, 의왕시, 여주시, 양평군 등 11개 시군에는 학대 예방활동 시설 수가 1개소 있는 것으로 나타남

□ 인구규모별 학대 예방활동 시설수

- 2017년 기준 인구규모별 학대 예방활동 시설 수는 100만 도시(3.25개소), 60만 도시(2.6개소), 40만 도시(1.25개소), 10만 도시(0.6개소), 30만 도시(0.5개소), 20만 도시(0.4개소), 10만 미만 시군(0개소) 순으로 나타남
- 10만 도시 외에 대체적으로 인구규모가 클수록 예방활동 시설 수가 많은 것으로 나타남

〈그림 IV-5〉 인구규모별 학대 예방활동 시설수

(단위 : 개소)

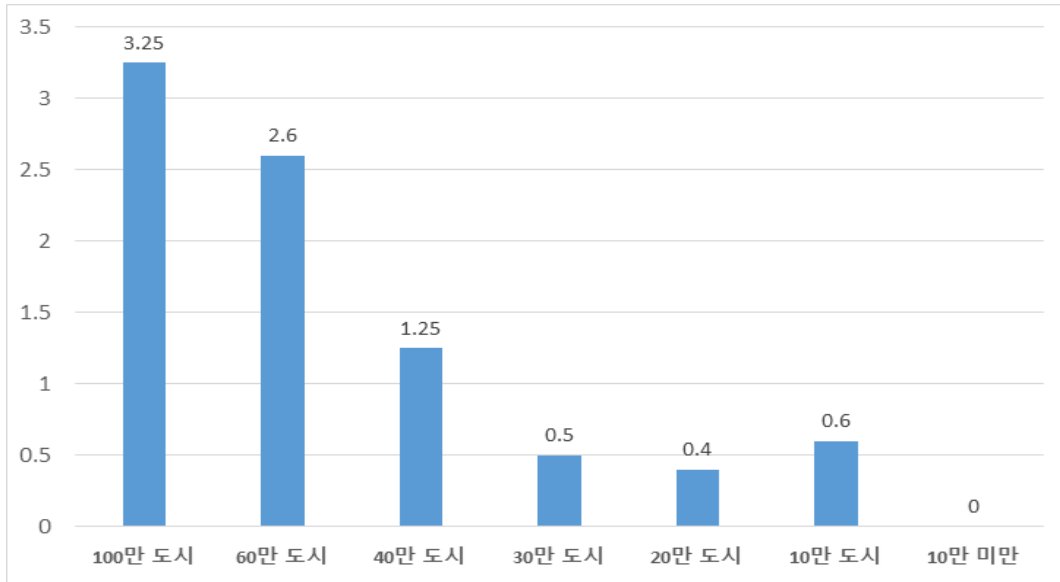

〈표 IV-1〉 1인당 안전 및 범죄예방 예산

구 분	1인당 안전 및 범죄예방 예산	경찰서 연간예산총액	재난방제민방위 연간예산총액	소방서 연간예산총액	주민등록인구수
산 출 식	(경찰서 예산 + 재난방제민방위 예산 + 소방서 예산)/주민등록인구수				
연 도	2017				
생산단위	원	원	원	원	명
경기도	5,041,316	0	64,169,000,000	0	12,728,620
수원시	17,228,011	0	20,575,000,000	0	1,194,276
성남시	17,980,929	0	17,527,000,000	0	974,755
의정부시	8,993,671	0	3,946,000,000	0	438,753
안양시	28,188,880	0	16,868,000,000	0	598,392
부천시	14,716,092	0	12,527,000,000	0	851,245
광명시	16,185,401	0	5,488,000,000	0	339,071
평택시	16,499,308	0	7,790,000,000	0	472,141
동두천시	51,732,577	0	5,073,000,000	0	98,062
안산시	9,715,287	0	6,697,000,000	0	689,326
고양시	37,236,414	7,103,000,000	31,647,000,000	0	1,040,648
과천시	35,722,799	0	2,248,000,000	0	62,929
구리시	111,097,386	0	21,586,000,000	0	194,298
남양주시	9,003,553	0	5,962,000,000	0	662,183
오산시	31,277,379	1,958,000,000	4,575,000,000	0	208,873
시흥시	21,968,379	0	8,862,000,000	0	403,398
군포시	11,147,207	0	3,174,000,000	0	284,735
의왕시	26,430,535	2,103,000,000	2,031,000,000	0	156,410
하남시	10,533,827	0	2,244,000,000	0	213,028
용인시	11,507,409	0	11,411,000,000	0	991,622
파주시	17,541,499	0	7,561,000,000	0	431,035
이천시	31,695,676	0	6,674,000,000	0	210,565
안성시	18,365,940	0	3,357,000,000	0	182,784
김포시	58,647,288	0	21,395,000,000	0	364,808
화성시	41,651,021	0	26,844,000,000	0	644,498
광주시	15,419,225	0	5,072,000,000	0	328,940
양주시	13,035,436	0	2,685,000,000	0	205,977
포천시	28,280,682	0	4,366,000,000	0	154,381
여주시	59,923,986	0	6,685,000,000	0	111,558
연천군	69,831,733	0	3,208,000,000	0	45,939
가평군	75,011,608	0	4,685,000,000	0	62,457
양평군	157,209,077	0	17,534,000,000	0	111,533
자료출처	- 지방재정365 부문별 예산 020공공질서 및 안전 - 통계청 국가통계포털 주민등록 인구현황 * 2017 일반회계 순계 최종 ** 균형발전센터에서 발표한 자료 기준임				

〈표 IV-2〉 단위면적 당 CCTV 설치 수⁸⁾

산 출 식	-		
연 도	2015	2016	2017
생산단위	대	대	대
경 기도	61,666	80,768	31,137
수 원 시	5,201	8,000	2,196
성 남 시	3,735	4,736	1,564
의정부시	1,870	1,350	749
안 양 시	5,209	3,412	1,484
부 천 시	3,219	4,181	1,705
광 명 시	2,734	2,959	680
평 택 시	2,264	5,227	1,730
등두천시	1,337	992	370
안 산 시	2,917	6,058	1,684
고 양 시	3,508	1,654	1,113
과 천 시	883	1,395	309
구 리 시	1,048	1,557	415
남양주시	2,195	897	707
오 산 시	1,224	2,812	542
시 흥 시	1,882	3,608	784
군 포 시	1,688	2,171	707
의 왕 시	1,184	2,267	508
하 남 시	1,095	1,596	545
용 인 시	3,452	4,303	1,390
파 주 시	1,446	1,262	1,051
이 천 시	1,232	3,139	1,523
안 성 시	999	1,275	361
김 포 시	1,613	1,918	725
화 성 시	2,526	3,143	3,162
광 주 시	1,181	1,502	1,541
양 주 시	2,152	715	1,221
포 천 시	782	1,603	577
여 주 시	365	1,850	298
연 천 군	785	830	187
가 평 군	390	449	356
양 평 군	533	2,620	953
자료출처	경기데이터드림 CCTV 현황(2015)	경기데이터드림 CCTV 현황(2016)	경기데이터드림 CCTV 현황(2017)

8) '전체 CCTV 설치 수'로 대체

〈표 IV-3〉 범죄율

구 분	범죄발생건수	범죄발생건수	10만명당 범죄율	강력범죄건수
산 출 식	-			
연 도	2015	2016	2017 ^{9)/10)}	
생산단위	건	건	%	건
경 기 도	430,790	-	-	-
수 원 시	45,531	50,728	55.4	677
성 남 시	30,862	37,638	47	468
의정부시	15,219	14,872	60	262
안 양 시	18,110	19,743	42	255
부 천 시	35,173	36,086	52.9	460
광 명 시	9,936	10,684	28	97
평 택 시	20,815	25,222	52	248
동두천시	3,484	3,544	45	45
안 산 시	33,850	36,446	52.8	398
고 양 시	31,178	31,383	36	376
과 천 시	1,691	2,150	32	22
구 리 시	7,671	8,025	57.4	108
남양주시	16,396	18,327	33	216
오 산 시	7,497	8,870	54	116
시 흥 시	19,499	23,536	57.5	247
군 포 시	7,205	8,251	35	102
의 왕 시	3,598	3,878	25	39
하 남 시	5,444	6,443	23	39
용 인 시	22,461	25,154	30	301
파 주 시	14,535	15,183	31	135
이 천 시	7,015	8,332	48	102
안 성 시	7,088	7,290	38	72
김 포 시	9,935	11,305	35	127
화 성 시	17,202	22,887	31	198
광 주 시	10,222	11,530	29	95
양 주 시	7,255	7,307	35	75
포 천 시	7,099	7,131	47	78
여 주 시	4,225	5,025	36	41
연 천 군	-	-	-	-
가 평 군	-	-	-	-
양 평 군	-	-	-	-
자료출처	경찰청 범죄통계 (2015)	경찰청 범죄통계 (2016)	조선일보 기사(2017)	

9) 2017년 지표는 '인구 10만명당 범죄율'과 '강력범죄건수'로 대체

10) 연천, 가평, 양평군 집계되지 않았음

〈표 IV-4〉 학대 예방활동 관련 조례 제정 여부

산 출 식	-	
연 도	2016	2017
생산단위	제정: 1, 미제정: 0	
경 기 도	1	1
수 원 시	1	1
성 남 시	1	1
의정부시	1	1
안 양 시	1	1
부 천 시	1	1
광 명 시	1	1
평 택 시	1	1
동두천시	1	0
안 산 시	1	1
고 양 시	1	1
과 천 시	1	1
구 리 시	1	1
남양주시	1	1
오 산 시	1	1
시 흥 시	1	1
군 포 시	1	1
의 왕 시	1	0
하 남 시	1	1
용 인 시	1	1
파 주 시	1	1
이 천 시	1	1
안 성 시	1	1
김 포 시	1	1
화 성 시	1	1
광 주 시	1	0
양 주 시	1	1
포 천 시	1	1
여 주 시	1	1
연 천 군	1	0
가 평 군	1	1
양 평 군	1	1
자료출처	국가법령정보센터-자치법규(2016)	국가법령정보센터-자치법규(2017)

〈표 IV-5〉 학대 예방활동 시설수(계속)

구 분	가정폭력상담소	아동보호전문기관	노인보호전문기관	학대 예방활동 시설
산 출 식	가정폭력상담소 + 아동보호전문기관 + 노인보호전문기관			
연 도	2015			
생산단위	개소	개소	개소	개소
경 기 도	42	11	3	56
수 원 시	1	1		2
성 남 시	3	1	1	5
의정부시	1	1	1	3
안 양 시	2			2
부 천 시	3	1	1	5
광 명 시	1			1
평 택 시	1	1		2
동두천시				
안 산 시	6	1		7
고 양 시	3	1		4
과 천 시				
구 리 시	3			3
남양주시	2	1		3
오 산 시				
시 흥 시	1	1		2
군 포 시	1			1
의 왕 시	1			1
하 남 시	1			1
용 인 시	2	1		3
파 주 시				
이 천 시	1			1
안 성 시	1			1
김 포 시	1			1
화 성 시	2	1		3
광 주 시	1			1
양 주 시	2			2
포 천 시				
여 주 시	1			1
연 천 군				
가 평 군				
양 평 군	1			1
자료출처	경기여성가족백서 (2015)	2014 전국 아동학대 현황 보고서 (2015)	2015 노인학대 현황 보고서 (2016)	

〈표 IV-5〉 학대 예방활동 시설수(계속)

구 분	가정폭력상담소	아동보호전문기관	노인보호전문기관	학대 예방활동 시설
산 출 식	가정폭력상담소 + 아동보호전문기관 + 노인보호전문기관			
연 도	2016			
생산단위	개소	개소	개소	개소
경 기 도	41	12	3	56
수 원 시	2	2		4
성 남 시	3	1	1	5
의정부시	2	1	1	4
안 양 시	1			1
부 천 시	3	1	1	5
광 명 시	1			1
평 택 시	1	1		2
동두천시				
안 산 시	3	1		4
고 양 시	3	1		4
과 천 시				
구 리 시	3			3
남양주시	2	1		3
오 산 시	1			1
시 흥 시	1	1		2
군 포 시	1			1
의 왕 시	1			1
하 남 시	1			1
용 인 시	2	1		3
파 주 시				
이 천 시	1			1
안 성 시	1			1
김 포 시	1			1
화 성 시	1	1		2
광 주 시	1			1
양 주 시	1			1
포 천 시	1			1
여 주 시	1			1
연 천 군				
가 평 군				
양 평 군	1			1
자료출처	가정폭력방지 시설안내(2011)	전국아동보호전문기관 설치 현황(2017)	2016 노인학대 현황 보고서(2017)	

〈표 IV-5〉 학대 예방활동 시설수

구 분	가정폭력상담소	아동보호전문기관	노인보호전문기관	학대 예방활동 시설
산 출 식	가정폭력상담소 + 아동보호전문기관 + 노인보호전문기관			
연 도	2017			
생산단위	개소	개소	개소	개소
경 기 도	23	12	3	38
수 원 시	1	2		3
성 남 시	4	1	1	6
의정부시		1	1	2
안 양 시	1			1
부 천 시	3	1	1	5
광 명 시				
평 택 시	1	1		2
동두천시				
안 산 시	3	1		4
고 양 시		1		1
과 천 시				
구 리 시				
남양주시		1		1
오 산 시				
시 흥 시		1		1
군 포 시	1			1
의 왕 시	1			1
하 남 시	1			1
용 인 시	2	1		3
파 주 시				
이 천 시	1			1
안 성 시				
김 포 시				
화 성 시	1	1		2
광 주 시	1			1
양 주 시				
포 천 시				
여 주 시	1			1
연 천 군				
가 평 군				
양 평 군	1			1
자료출처	전국가정폭력상담소 협의회 (2017)	중앙아동보호전문기관 전국아동보호전문기관 설치현황 (2017)	중앙노인보호전문기관 전국노인보호전문기관 설치현황 (2017)	

V 건강

1. 지표 변화

- 건강 영역은 모든 주민의 건강한 삶을 위해 예방 중심의 보건의료 서비스와 건강생활 지원이 이루어지는 사회를 지향하는 지표영역임

- 일반회계 중 보건의료 예산 비율 변화
 - 경기도의 일반회계 중 보건의료예산 비율은 일반회계 예산 19,134,837백만원 중 보건의료 예산이 374,722백만원으로 2.0%로 나타남
 - 경기도의 일반회계 중 보건의료예산 비율의 연도별 추이를 살펴보면 2015년 1.5%, 2016년 2.5%, 2017년 2.0%로 나타나 2016년 대비 보건의료예산 비율이 감소한 것으로 나타남

- 시군별 일반회계 중 보건의료 예산 비율 현황
 - 2017년 경기도 내 일반회계 중 보건의료예산 비율이 높은 도시는 성남시(5.2%), 하남시(4.9%), 군포시(3.4%), 오산시(2.5%), 고양시(2.5%), 구리시(2.4%) 순으로 나타남
 - 반면 낮은 도시는 안성시(1.2%), 여주시(1.5%), 포천시(1.6%), 가평군(1.7%), 파주시(1.7%), 양주시(1.7%) 순으로 나타남

□ 인구규모별 일반회계 중 보건 의료 예산 비율

- 2017년 기준 경기도의 일반회계 중 보건 의료 예산 비율은 2.0%로 나타났으며, 인구규모별 일반회계 중 보건 의료 예산 비율은 100만 도시(2.99%), 20만 도시(2.66%), 30만 도시(2.41%), 60만 도시(2.17%), 40만 도시(1.98%), 10만 미만 시군(1.78%), 10만 도시(1.7%) 순으로 나타나 인구규모별 일반회계 중 보건 의료 예산 비율에 큰 차이가 없는 것을 알 수 있음

〈그림 Ⅴ-1〉 인구규모별 일반회계 중 보건 의료 예산 비율

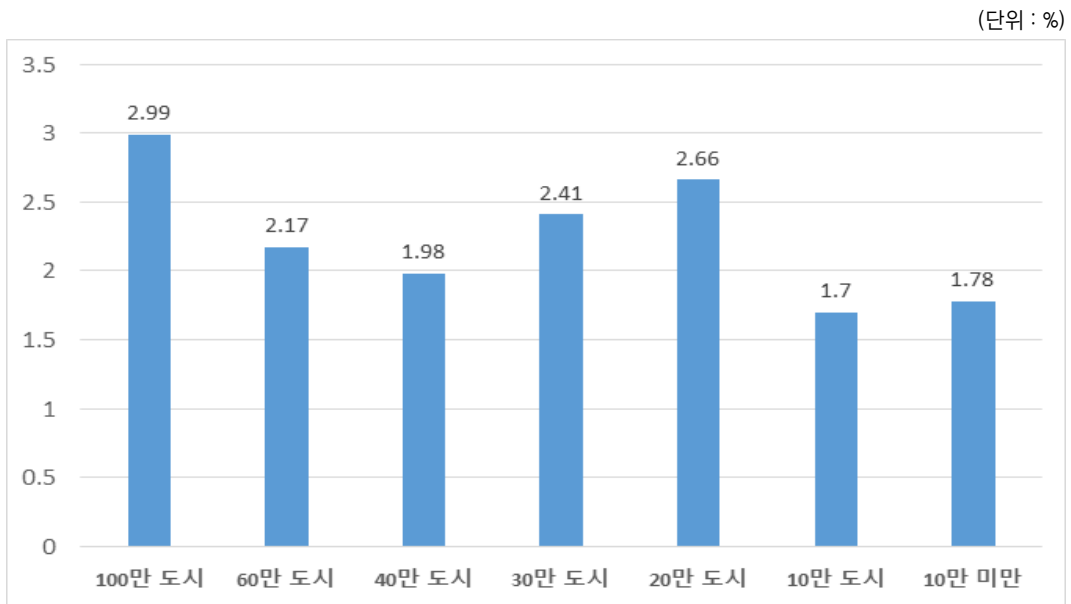

□ 경제적 이유로 인한 필요의료서비스 미치료율 변화

- 경제적 이유로 인한 필요의료서비스 미치료율은 2015년 1.8%, 2016년 1.5%, 2017년 1.5%로 나타남

□ 시군별 경제적 이유로 인한 필요의료서비스 미치료율 현황

- 2017년 기준 경제적 이유로 인한 필요의료서비스 미치료율이 가장 높은 도시는 여주시(5.3%), 양주시(2.6%), 평택시(2.3%), 성남시(2.2%), 하남시(2.2%), 가평균(2.2%) 순으로 나타남

- 반면 가장 낮은 도시는 안성시(0.2%), 김포시(0.5%), 양평군(0.5%), 화성시(0.6%), 이천시(0.7%), 용인시(1%), 광주시(1%) 순으로 나타남

□ 인구규모별 경제적 이유로 인한 필요의료서비스 미치료율

- 2017년 기준 경기도의 경제적 이유로 인한 필요의료서비스 미치료율은 1.5%로 나타났으며, 인구규모별 경제적 이유로 인한 필요의료서비스 미치료율은 10만 도시(1.96%), 40만 도시(1.73%), 10만 미만 시군(1.63%), 20만 도시(1.6%), 100만 도시(1.4%), 60만 도시(1.32%), 30만 도시(1.08%) 순으로 나타나 인구규모별로 경제적 이유로 인한 필요의료서비스 미치료율에 큰 차이가 없는 것을 알 수 있음

〈그림 V-2〉 인구규모별 경제적 이유로 인한 필요의료서비스 미치료율

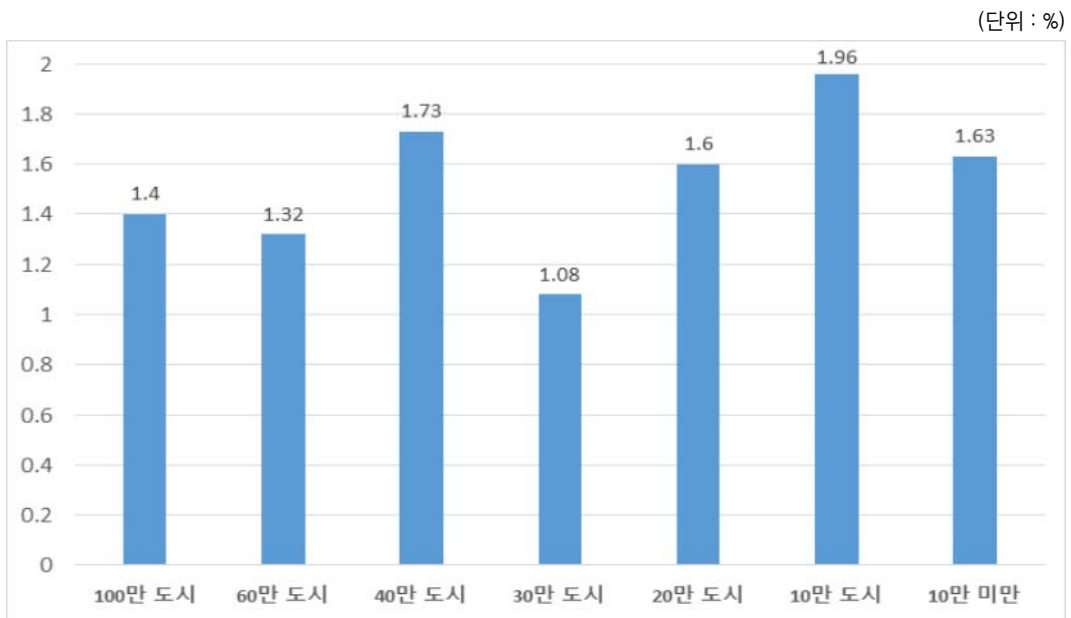

□ 필요의료서비스 미치료율 변화

- 경기도의 필요의료서비스 미치료율은 2015년 11.2%, 2016년 11.6%, 2017년 10.5%로 2016년 대비 감소하였음

□ 시군별 필요의료서비스 미치료율 현황

- 2017년 기준 필요의료서비스 미치료율이 가장 높은 도시는 여주시(27.5%), 포천시(13.6%), 안산시(13.5%), 평택시(13.4%), 양주시(13.3%), 군포시(13.1%) 순으로 나타남
- 반면 가장 낮은 도시는 양평군(3.2%), 김포시(6.6%), 부천시(6.9%), 남양주시(7.7%), 파주시(7.7%), 구리시(9%) 순으로 나타남

□ 인구규모별 필요의료서비스 미치료율

- 2017년 기준 경기도의 필요의료서비스 미치료율은 10.5% 로 나타났으며, 인구규모별 필요의료서비스 미치료율은 10만 도시(13.12%), 40만 도시(10.7%), 20만 도시(10.42%), 100만 도시(10.2%), 30만 도시(10.03%), 60만 도시(9.49%), 10만 미만 시군(9.38%) 순으로 나타남

〈그림 Ⅴ-3〉 인구규모별 필요의료서비스 미치료율

(단위 : %)

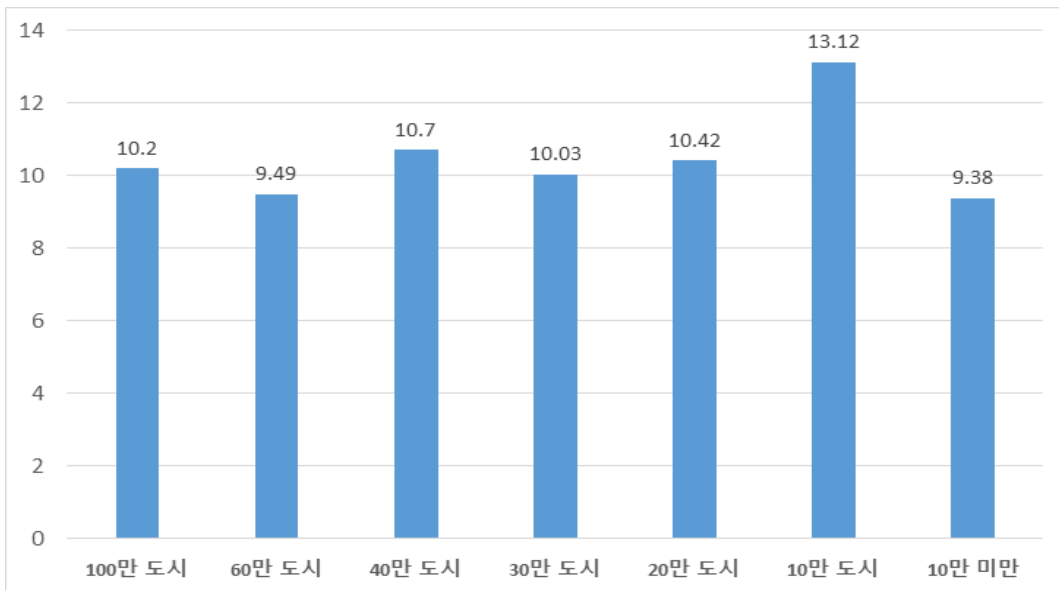

□ 영유아 필수예방접종률 변화

- 2017년 기준 경기도의 생후 12개월 완전접종률은 96.7%, 생후 24개월 완전접종률은 94.3%, 생후 36개월 완전접종률은 90.8%로 나타남

□ 시군별 영유아 필수예방접종률 현황

- 2017년 기준 생후 12개월 완전접종률이 높은 도시는 오산시(98.2%), 연천군(98.2%), 여주시(98%), 양주시(97.9%), 광주시(97.8%), 수원시(97.6%) 순으로 나타났으며, 낮은 도시는 과천시(91.9%), 양평군(93.3%), 고양시(95.7%), 광명시(95.7%), 부천시(95.8%), 가평군(95.8%) 순으로 나타남
- 2017년 기준 생후 24개월 완전접종률이 높은 도시는 구리시(96.2%), 광주시(95.9%), 하남시(95.7%), 이천시(95.5%), 수원시(95.4%), 시흥시(95.3%) 순으로 나타났으며, 낮은 도시는 양평군(90.7%), 과천시(91.1%), 가평군(92.4%), 성남시(92.7%), 동두천시(92.8%), 고양시(93.3%), 용인시(93.3%) 순으로 나타남
- 2017년 기준 생후 36개월 완전접종률이 높은 도시는 연천군(94.1%), 구리시(93.3%), 시흥시(92.7%), 오산시(92.4%), 안성시(92.4%), 하남시(92.3%) 순으로 나타났으며, 낮은 도시는 양평군(83.1%), 과천시(84.7%), 가평군(85.4%), 여주시(88.9%), 용인시(89.2%), 동두천시(89.4%) 순으로 나타남

□ 인구규모별 영유아 필수예방접종률

- 2017년 기준 경기도의 생후 12개월 완전접종률은 96.7%로 나타났으며 인구규모별 생후 12개월 완전접종률은 20만 도시(97.4%), 40만 도시(96.88%), 60만 도시(96.76%), 30만 도시(96.75%), 10만 도시(96.36%), 100만 도시(96.28%), 10만 미만 시군(95.65%) 순으로 나타나 인구규모별 큰 차이가 없는 것을 알 수 있음
- 2017년 기준 경기도의 생후 24개월 완전접종률은 94.3%로 나타났으며, 인구규모별 생후 24개월 완전접종률은 20만 도시(95.2%), 40만 도시(95.03%), 30만 도시(94.35%), 60만 도시(94.24%), 100만 도시(93.68%), 10만 도시(93.62%), 10만 미만 시군(92.78%) 순으로 나타나 인구규모별 큰 차이가 없는 것을 알 수 있음

- 2017년 기준 경기도의 생후 36개월 완전접종률은 90.8%로 나타났으며, 인구규모별 생후 36개월 완전접종률은 20만 도시(92.08%), 40만 도시(91.7%), 30만 도시(91.18%), 60만 도시(90.78%), 100만 도시(90.1%), 10만 도시(89.48%), 10만 미만 시군(88.4%) 순으로 나타나 인구규모별 큰 차이가 없는 것을 알 수 있음
- 생후 36개월 완전접종률의 경우, 생후 12개월 완전접종률이나 생후 24개월 완전접종률보다는 지표 값이 작은 것을 확인할 수 있음

〈그림 Ⅴ-4〉 인구규모별 영유아 필수예방접종률

(단위 : %)

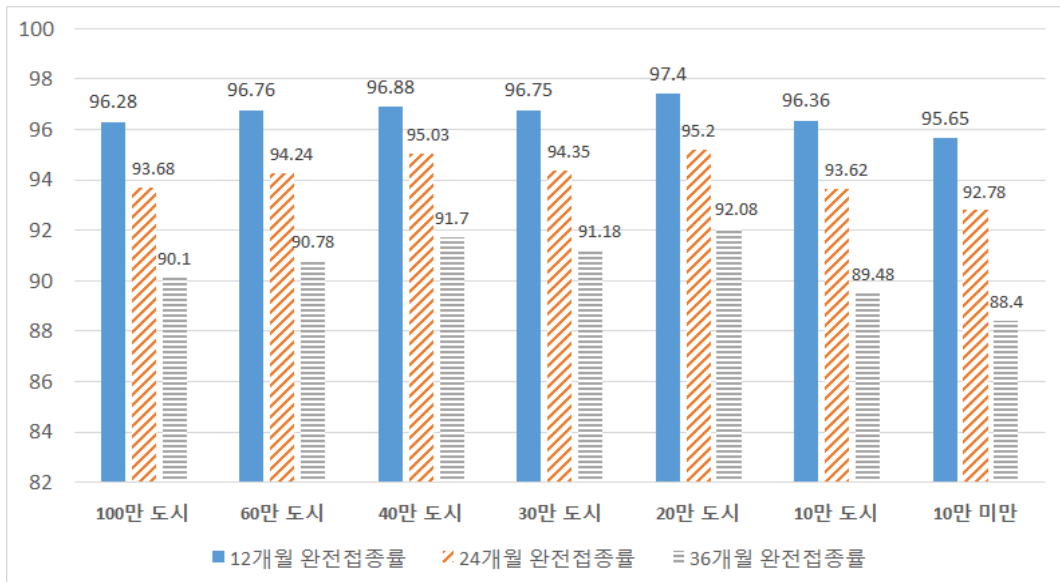

□ 노인 인플루엔자 예방접종률 변화

- 경기도의 노인 인플루엔자 예방접종률은 2015년 86%, 2016년 87.3%, 2017년 88.9%로 꾸준히 증가하고 있음

□ 시군별 노인 인플루엔자 예방접종률 현황

- 2017년 기준 노인 인플루엔자 예방접종률이 가장 높은 도시는 하남시(94.1%), 광주시(93.8%), 화성시(92.1%), 군포시(92.1%), 성남시(92%), 연천군(91.8%) 순으로 나타남

- 반면 가장 낮은 도시는 오산시(82.7%), 안양시(83.7%), 양주시(84.6%), 부천시(85.3%), 안산시(85.5%), 고양시(85.9%) 순으로 나타남

□ 인구규모별 노인 인플루엔자 예방접종률

- 2017년 기준 경기도의 노인 인플루엔자 예방접종률은 88.9%로 나타났으며, 인구규모별 노인 인플루엔자 예방접종률은 30만 도시(90.98%), 40만 도시(89.68%), 10만 미만 시군(89.53%), 100만 도시(89.13%), 20만 도시(88.46%), 10만 도시(88.04%), 60만 도시(87.16%) 순으로 나타나 인구규모별 큰 차이가 없는 것을 확인할 수 있음

〈그림 V-5〉 인구규모별 노인 인플루엔자 예방접종률

(단위 : %)

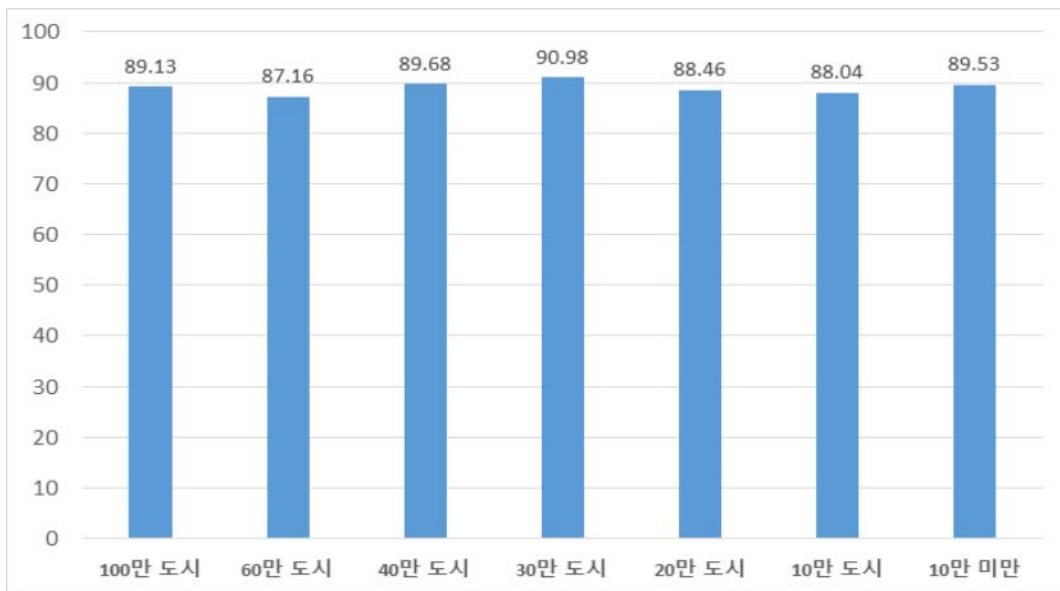

□ 일반건강검진수검률(1차) 변화

- 2017년 기준 경기도의 일반건강검진수검률은 일반건강검진 대상자 4,238,228명 중 일반건강검진 수검자 3,308,348명으로 78%로 나타남
- 경기도의 일반건강검진수검률은 2015년 76%, 2016년 78%, 2017년 78%로 나타남

□ 시군별 일반건강검진수검률(1차) 현황

- 2017년 기준 일반건강검진수검률이 가장 높은 도시는 안산시(90%), 화성시(81%), 평택시(80%), 오산시(80%), 군포시(80%), 안성시(80%) 순으로 나타남
- 반면 가장 낮은 도시는 양평군(71%), 가평군(73%), 여주시(73%), 연천군(73%), 광주시(75%), 성남시(75%), 하남시(76%) 순으로 나타남

□ 인구규모별 일반건강검진수검률(1차)

- 2017년 기준 경기도의 일반건강검진수검률은 78%로 나타났으며, 인구규모별 일반건강검진 수검률은 60만 도시(80.52%), 40만 도시(78.01%), 30만 도시(77.93%), 20만 도시(77.19%), 100만 도시(76.62%), 10만 도시(75.56%), 10만 미만 시군(74.52%) 순으로 나타나 인구규모별 일반건강검진수검률에 큰 차이가 없는 것을 확인할 수 있음

〈그림 Ⅴ-6〉 인구규모별 일반건강검진수검률

(단위 : %)

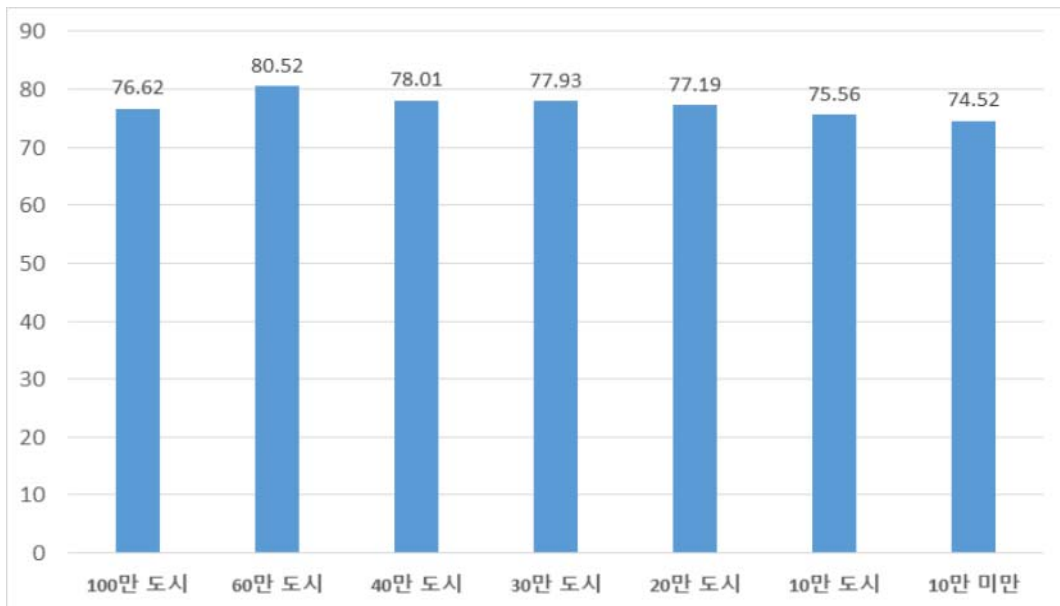

□ 생활체육 참여율 변화

- 2017년 기준 경기도의 생활체육참여율은 60.7%로 나타남

□ 시군별 생활체육 참여율 현황

- 2017년 기준 생활체육참여율이 가장 높은 도시는 군포시(79.2%), 안양시(76.3%), 광명시(75.3%), 김포시(72.8%), 부천시(72.6%), 의왕시(70.1%) 순으로 나타남
- 반면 가장 낮은 도시는 하남시(34.4%), 파주시(39.5%), 포천시(41.2%), 연천군(43.8%), 의정부시(44.9%), 구리시(45.6%) 순으로 나타남

□ 인구규모별 생활체육 참여율

- 2017년 기준 경기도의 생활체육참여율은 60.7%로 나타났으며, 인구규모별 생활체육참여율은 30만 도시(73.48%), 60만 도시(65.96%), 100만 도시(61.25%), 10만 미만 시군(53.85%), 10만 도시(53.34%), 40만 도시(51.2%), 20만 도시(49.36%) 순으로 나타남

〈그림 V-7〉 인구규모별 생활체육 참여율

(단위 : %)

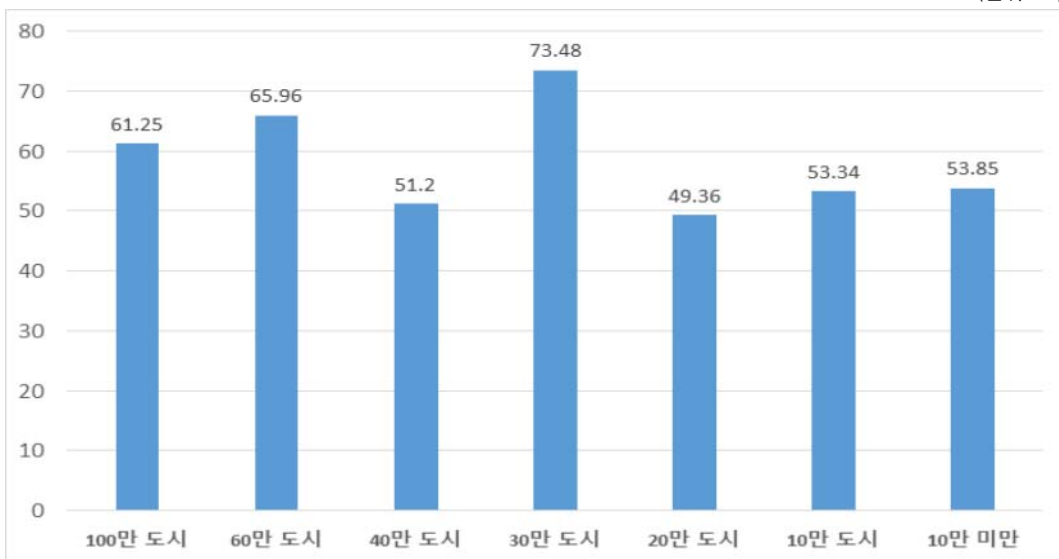

□ 유산소 신체활동 실천율 변화

- 2017년 유산소 신체활동 실천율은 걷기 실천율로 대체하였으며, 42.7%으로 나타남
- 유산소 신체활동 실천율은 2015년 41.5%, 2016년 43.5%, 2017년 42.7%로 나타나 2016년 대비 감소한 것으로 나타남

□ 시군별 유산소 신체활동 실천율 현황

- 2017년 기준 유산소 신체활동 실천율이 가장 높은 도시는 광명시(56.8%), 연천군(56.3%), 안양시(53.9%), 부천시(52.7%), 군포시(52%), 구리시(51.7%) 순으로 나타남
- 반면 가장 낮은 도시는 가평군(26.8%), 안성시(30%), 시흥시(32.5%), 양주시(33.4%), 양평군(35.6%), 오산시(36.9%) 순으로 나타남

□ 인구규모별 유산소 신체활동 실천율

- 2017년 기준 경기도의 유산소 신체활동 실천율은 42.7%로 나타났으며, 인구규모별 유산소 신체활동 실천율은 30만 도시(46.85%), 60만 도시(45.36%), 10만 미만 시군(43.63%), 100만 도시(42.83%), 20만 도시(41.46%), 40만 도시(40.75%), 10만 도시(38.74%)순으로 나타남

〈그림 V-8〉 인구규모별 유산소 신체활동 실천율

(단위 : %)

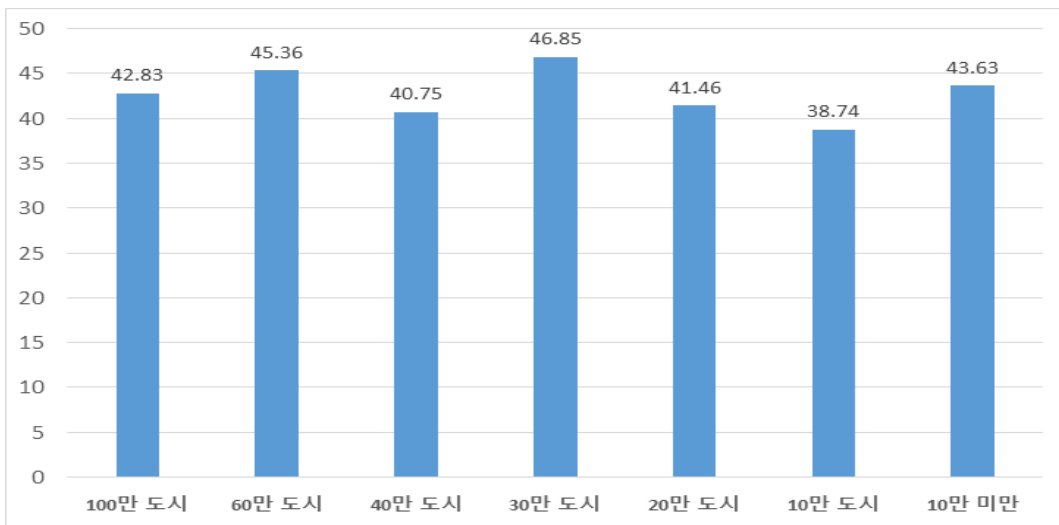

□ **근력 신체활동 실천율 변화**

- 근력 신체활동 실천율은 2015년 22.1%, 2016년 20.4%, 2017년 21.7%로 2016년 대비 증가한 것으로 나타남

□ **시군별 근력 신체활동 실천율 현황**

- 2017년 기준 근력 신체활동 실천율이 가장 높은 도시는 과천시(32.1%), 안양시(24.8%), 양평군(24.8%), 안산시(24.5%), 성남시(23.8%), 남양주시(23.7%) 순으로 나타남
- 반면 가장 낮은 도시는 가평군(14.4%), 동두천시(16.1%), 이천시(17.8%), 광주시(18.1%), 여주시(19.1%), 안성시(19.5%), 포천시(19.5%) 순으로 나타남

□ **인구규모별 근력 신체활동 실천율**

- 2017년 기준 경기도의 근력 신체활동 실천율은 21.7%로 나타났으며, 인구규모별 근력 신체활동 실천율은 60만 도시(23.78%), 100만 도시(22.85%), 40만 도시(21.65%), 10만 도시(21.04%), 30만 도시(21%), 20만 도시(20.92%), 10만 미만 시군(20.6%) 순으로 나타나 인구규모별 근력 신체활동 실천율에 큰 차이가 없는 것을 확인할 수 있음

〈그림 V-9〉 인구규모별 근력 신체활동 실천율

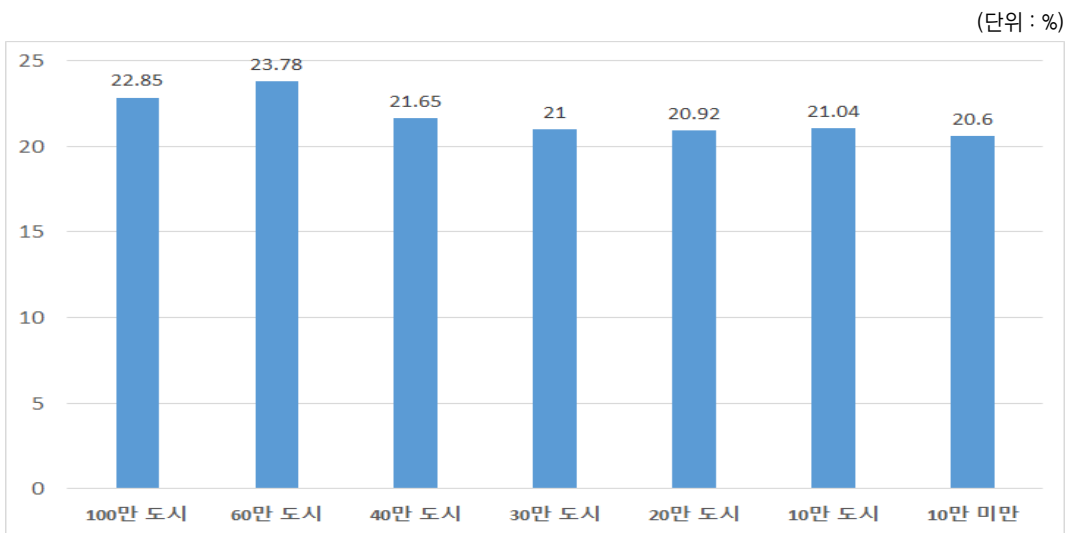

□ **체육활동 참여시 지도자의 지도 경험 변화**

○ 2017년 기준 경기도의 체육활동 참여시 지도자의 지도 경험은 9.7%로 나타남

□ **시군별 체육활동 참여시 지도자의 지도 경험 현황**

○ 2017년 기준 가장 높은 도시는 의정부시(24.3%), 시흥시(16.4%), 안양시(16.1%), 부천시(14.8%), 수원시(12.8%), 남양주시(12.3%) 순으로 나타남

○ 반면 가장 낮은 도시는 포천시(0.3%), 연천군(1%), 김포시(1.4%), 평택시(2.2%), 동두천시(2.7%), 여주시(3.1%) 순으로 나타남

□ **인구규모별 체육활동 참여시 지도자의 지도 경험**

○ 2017년 기준 경기도의 체육활동 참여시 지도자의 지도 경험은 9.7%로 나타났으며, 인구규모별 체육활동 참여시 지도자의 지도 경험은 40만 도시(11.88%), 60만 도시(11.66%), 100만 도시(9.13%), 30만 도시(7.48%), 20만 도시(7.06%), 10만 도시(5.58%), 10만 미만 시군(4.03%) 순으로 나타남

〈그림 Ⅴ-10〉 인구규모별 체육활동 참여시 지도자의 지도 경험

(단위 : %)

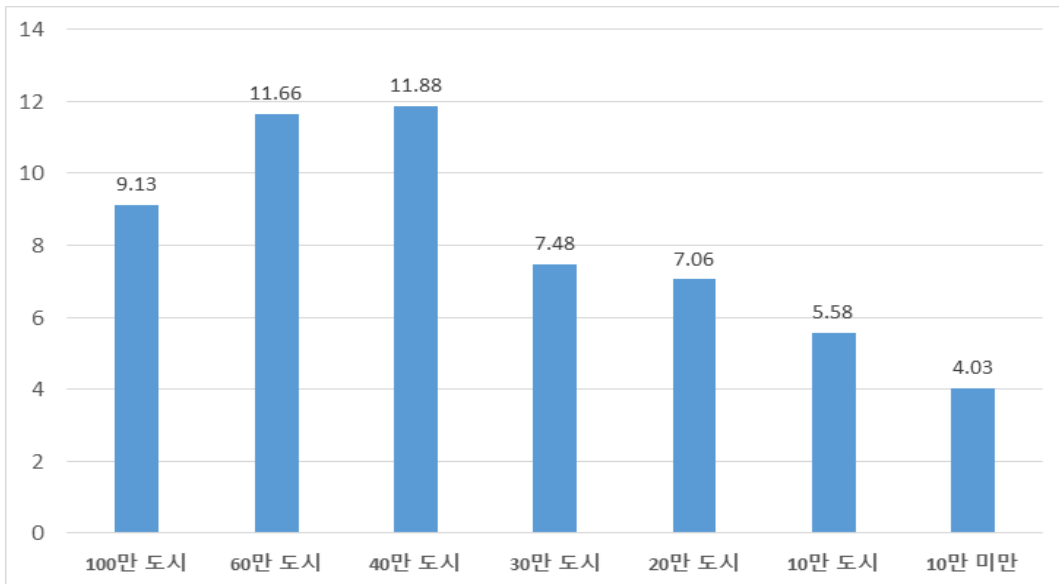

□ 주관적 건강수준 인지율 변화

- 경기도의 주관적 건강수준 인지율은 2015년 45.3%, 2016년 44.4%, 2017년 42.4%로 매년 감소하고 있음

□ 시군별 주관적 건강수준 인지율 현황

- 2017년 기준 주관적 건강수준 인지율이 가장 높은 도시는 구리시(49.2%), 가평군(48.6%), 동두천시(47.7%), 과천시(47.6%), 광주시(46.9%), 김포시(46.3%) 순으로 나타남
- 반면 가장 낮은 도시는 평택시(35.9%), 안성시(36.7%), 남양주시(37.5%), 시흥시(38.2%), 의정부시(39.2%), 군포시(40%) 순으로 나타남

□ 인구규모별 주관적 건강수준 인지율

- 2017년 기준 경기도의 주관적 건강수준 인지율은 42.4%로 나타났으며, 인구규모별 주관적 건강수준 인지율은 10만 미만 시군(46.93%), 20만 도시(44.18%), 30만 도시(43.95%), 100만 도시(42.63%), 60만 도시(41.8%), 40만 도시(38.45%), 10만 도시(39.9%) 순으로 나타남

〈그림 V-11〉 인구규모별 주관적 건강수준 인지율

(단위 : %)

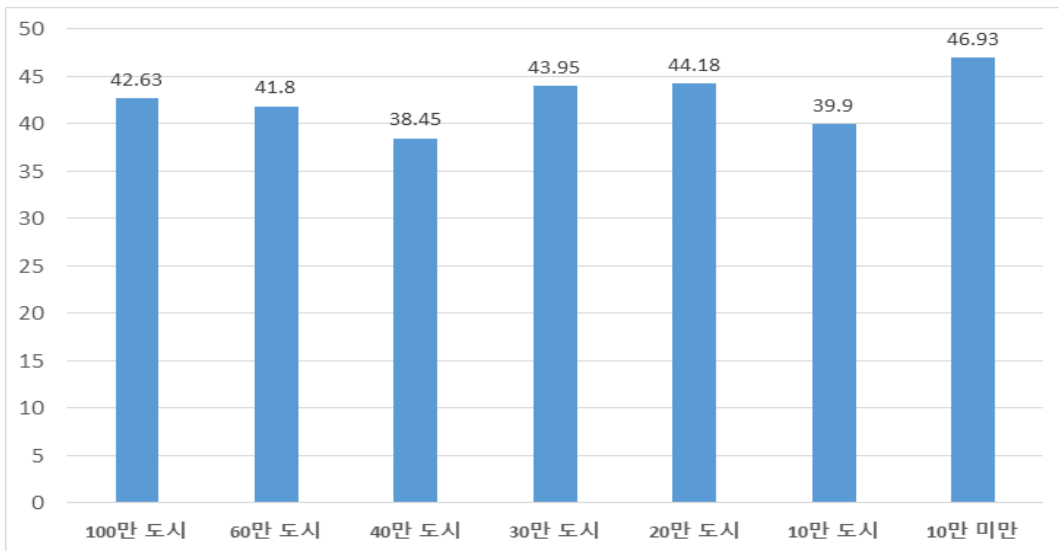

□ **만성질환자(고혈압, 당뇨병) 의사진단 비율 변화**

- 2017년 기준 경기도의 만성질환자(고혈압, 당뇨병) 의사진단 비율은 32%로 나타남

□ **시군별 만성질환자(고혈압, 당뇨병) 의사진단 비율 현황**

- 2017년 기준 만성질환자 의사진단 비율이 가장 높은 도시는 포천시(58.6%), 가 평균(49.9%), 여주시(43.9%), 남양주시(42.7%), 양주시(42.7%), 안성시(41.2%), 연천군(41.2%) 순으로 나타남
- 반면 가장 낮은 도시는 오산시(21.8%), 시흥시(23.4%), 화성시(24.4%), 하남시(25.2%), 동두천시(26.5%), 김포시(26.9%)순으로 나타남

□ **인구규모별 만성질환자(고혈압, 당뇨병) 의사진단 비율**

- 2017년 기준 경기도의 만성질환자 의사진단 비율은 32%로 나타났으며, 인구규모별 만성질환자 의사진단 비율은 10만 도시(42.36%), 10만 미만 시군(36.58%), 60만 도시(32.62%), 40만 도시(31.58%), 100만 도시(30.73%), 20만 도시(29.78%), 30만 도시(28.83%) 순으로 나타남

〈그림 V-12〉 인구규모별 만성질환자(고혈압, 당뇨병) 의사진단 비율

(단위 : %)

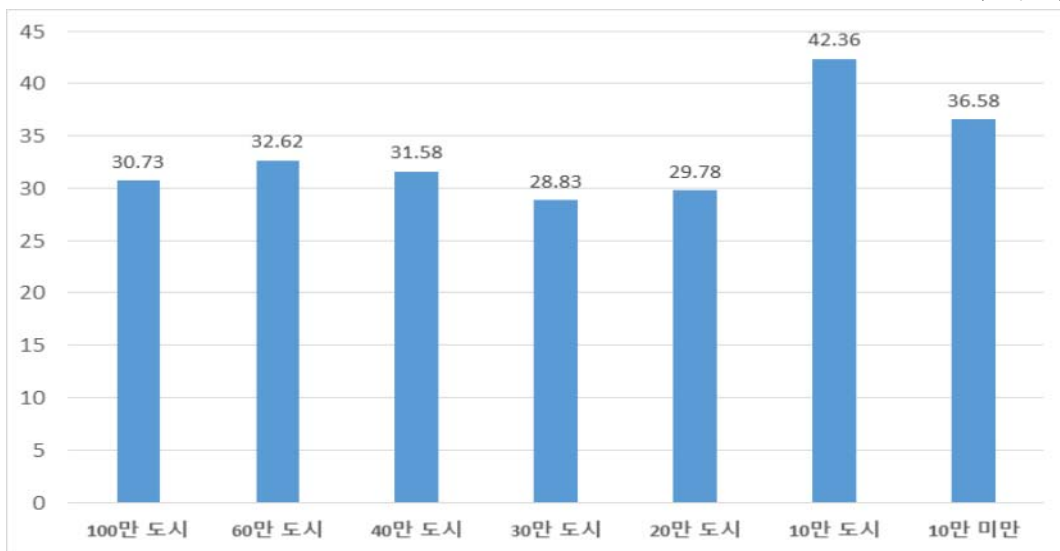

□ 우울감 경험률 변화

- 경기도의 우울감 경험률은 2015년 6.3%, 2016년 6.6%, 2017년 6.8%로 매년 조금씩 증가하고 있음

□ 시군별 우울감 경험률 현황

- 2017년 기준 우울감 경험률이 가장 높은 도시는 포천시(11.4%), 남양주시(10.1%), 평택시(10%), 시흥시(10%), 오산시(10%), 의정부시(8.9%) 순으로 나타남
- 반면 가장 낮은 도시는 가평군(3.9%), 하남시(4.1%), 연천군(4.2%), 광주시(4.4%), 부천시(4.5%), 파주시(4.7%), 양주시(4.7%) 순으로 나타남

□ 인구규모별 우울감 경험률

- 2017년 기준 경기도의 우울감 경험률은 6.8%로 나타났으며, 인구규모별 우울감 경험률은 40만 도시(8.4%), 10만 도시(7.96%), 100만 도시(6.95%), 20만 도시(6.88%), 60만 도시(6.64%), 30만 도시(5.8%), 10만 미만 시군(5.08%) 순으로 나타남

〈그림 V-13〉 인구규모별 우울감 경험률

(단위 : %)

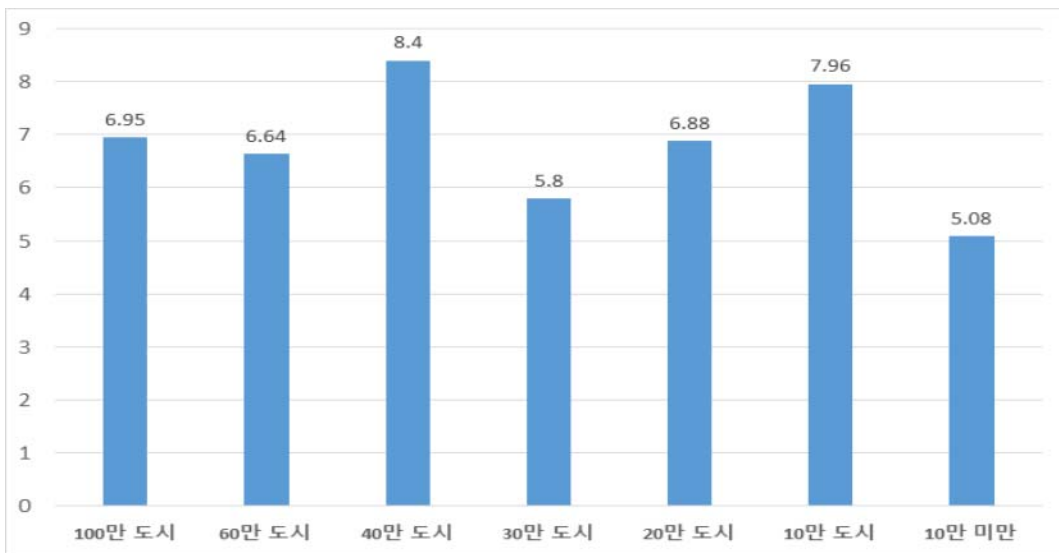

□ 지역응급의료기관 수 변화

- 2017년 기준 경기도의 지역응급의료기관 수는 82개소로 나타남

□ 시군별 지역응급의료기관 수 현황

- 2017년 기준 지역응급의료기관 수가 가장 많은 도시는 안산시(9개소), 수원시(6개소), 성남시(6개소), 고양시(6개소), 부천시(6개소), 의정부시(5개소) 순으로 나타남
- 반면 가장 낮은 도시는 하남시(0개소), 의왕시(0개소), 과천시(0개소), 광명시(1개소), 광주시(1개소), 구리시(1개소), 양주시(1개소), 여주시(1개소), 양평군(1개소), 동두천시(1개소), 연천군(1개소), 가평군(1개소) 순으로 나타남
 - 대체적으로 인구규모가 큰 도시의 지역응급의료기관 수가 많은 것으로 나타났으며, 인구규모가 작은 도시의 지역응급의료기관 수가 적은 것으로 나타남

□ 인구규모별 지역응급의료기관 수

- 인구규모별 지역응급의료기관 수는 100만 도시(5.25개소), 60만 도시(4.8개소), 40만 도시(3.75개소), 30만 도시(1.75개소), 20만 도시(1.2개소), 10만 도시(1.2개소), 10만 미만 시군(0.75개소) 순으로 나타남
 - 인구규모가 작을수록 지역응급의료기관 수가 적어지는 것을 알 수 있으며, 특히 10만 미만 시군의 경우, 지역응급의료기관 수가 1개소 미만으로 나타남
 - 지역응급의료기관은 국민의 건강을 위해 반드시 필요한 인프라만큼 인구규모가 작은 도시에도 지역응급의료기관이 생길 수 있도록 정책적 조치가 필요함

〈그림 V-14〉 인구규모별 지역응급의료기관수

(단위 : 개소)

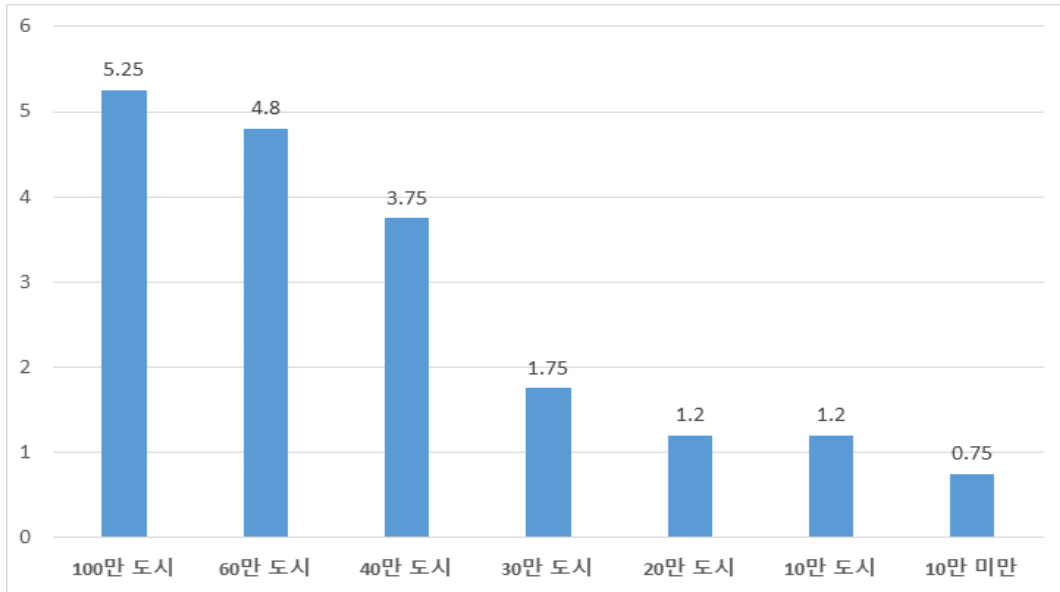

□ 접근성 문제로 인한 필요 의료서비스 미치료율 변화

- 경기도의 접근성 문제로 인한 필요의료서비스 미치료율은 2015년 0.4%, 2016년 0.6%, 2017년 0.5%로 2016년 대비 소폭 감소함

□ 시군별 접근성 문제로 인한 필요 의료서비스 미치료율 현황

- 2017년 기준 접근성 문제로 인한 필요의료서비스 미치료율이 가장 높은 도시는 여주시(3.5%), 연천군(2%), 포천시(1.1%), 가평군(0.8%), 평택시(0.7%), 동두천시(0.6%) 순으로 나타남
- 반면 가장 낮은 도시는 성남시(0%), 부천시(0%), 의정부시(0%), 오산시(0%), 양주시(0%), 안산시(0.1%), 남양주시(0.1%), 파주시(0.1%), 광명시(0.1%), 군포시(0.1%) 순으로 나타남
 - 특히 인구규모가 작은 도시들의 접근성 문제로 인한 필요의료서비스 미치료율이 높은 것으로 나타남

□ 인구규모별 접근성 문제로 인한 필요 의료서비스 미치료율

- 2017년 기준 경기도의 접근성 문제로 인한 필요의료서비스 미치료율은 0.5%로 나타났으며, 인구규모별 접근성 문제로 인한 필요의료서비스 미치료율은 10만 도시(1.14%), 10만 미만 시군(0.93%), 40만 도시(0.25%), 30만 도시(0.23%), 20만 도시(0.22%), 100만 도시(0.2%), 60만 도시(0.18%) 순으로 나타남
- 10만 도시와 10만 미만 도시의 접근성 문제로 인한 필요의료서비스 미치료율이 특히 높게 나타났으며, 이에 따라 인구규모가 작은 도시라도 접근성 문제로 필요 의료서비스를 진료 받지 못하는 일이 없도록 정책적 조치가 필요함

〈그림 V-15〉 인구규모별 접근성 문제로 인한 필요 의료서비스 미치료율

(단위 : %)

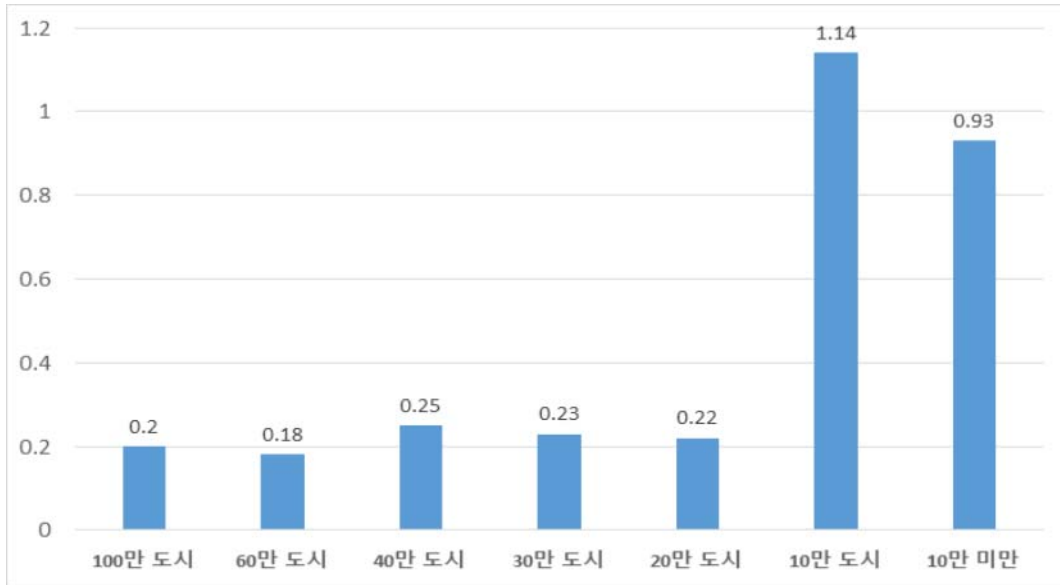

□ 의료서비스만족도 변화

- 2017년 기준 경기도의 의료서비스 만족도는 73.9%로 나타남
- 2016년 경기도민복지실태조사에 따르면 경기도의 2016년 의료서비스만족도는 2.69점으로 나타났으며, 2018 경기도 지역사회보장욕구조사에 따르면 경기도의 2017년 의료서비스 만족도는 73.9%로 나타남

□ 시군별 의료서비스만족도 현황

- 2017년 기준 의료서비스 만족도가 가장 높은 도시는 포천시(99%), 과천시(89.2%), 용인시(86%), 안양시(81.7%), 이천시(81.5%) 순으로 나타남
- 반면 가장 낮은 도시는 연천군(49%), 평택시(54.5%), 시흥시(55.8%), 화성시(58.9%), 남양주시(60.3%), 양주시(61.2%) 순으로 나타남

□ 인구규모별 의료서비스만족도

- 2017년 기준 경기도의 의료서비스 만족도는 73.9%로 나타났으며, 인구규모별 의료서비스 만족도는 10만 도시(79.68%), 30만 도시(77.5%), 100만 도시(76.88%), 20만 도시(73.42%), 60만 도시(71.82%), 10만 미만 시군(71.13%), 40만 도시(64.98%) 순으로 나타남

〈그림 V-16〉 인구규모별 의료서비스 만족도

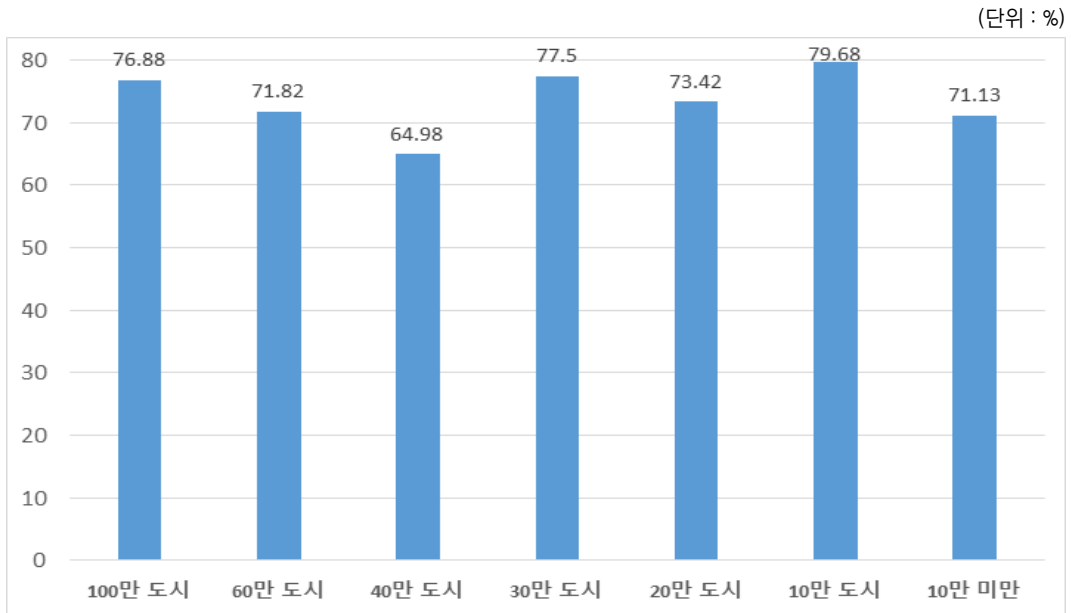

□ 인구 1만명당 의사 수('17 업데이트 불)

〈표 V-1〉 일반회계 중 보건의로 예산 비율(계속)

구 분	일반회계	보건의로 예산	비율
산 출 식	보건의로 예산 / 일반회계 예산 * 100		
연 도	2015		
생산단위	백만원	백만원	%
경 기 도	19,749,717	445,030	1.5
수 원 시	1,741,402	33,846	1.9
성 남 시	1,552,824	65,233	4.2
의정부시	562,990	11,792	2.1
안 양 시	776,312	16,214	2.1
부 천 시	1,013,677	19,309	1.9
광 명 시	498,142	10,807	2.2
평 택 시	832,345	16,015	1.9
동두천시	245,425	5,864	2.4
안 산 시	1,015,733	21,336	2.1
고 양 시	1,164,527	30,133	2.6
과 천 시	181,877	2,774	1.5
구 리 시	327,688	7,169	2.2
남양주시	769,263	18,827	2.4
오 산 시	308,107	9,652	3.1
시 흥 시	569,044	11,044	1.9
군 포 시	386,954	10,790	2.8
의 왕 시	245,281	5,186	2.1
하 남 시	288,607	5,953	2.1
용 인 시	1,373,869	29,591	2.2
파 주 시	654,510	12,045	1.8
이 천 시	473,453	11,137	2.4
안 성 시	453,021	5,939	1.3
김 포 시	387,271	11,286	2.9
화 성 시	1,165,038	26,427	2.3
광 주 시	447,677	10,401	2.3
양 주 시	408,682	6,570	1.6
포 천 시	541,373	6,774	1.3
여 주 시	431,818	5,376	1.3
연 천 군	308,473	4,375	1.4
가 평 군	288,438	5,266	1.8
양 평 군	335,899	7,902	2.4
자료출처	각 시군 홈페이지-예산 내역	각 시군 홈페이지-예산 내역	

〈표 V-1〉 일반회계 중 보건의로 예산 비율(계속)

구 분	일반회계	보건의로 예산	비율
산 출 식	보건의로 예산 / 일반회계 예산 * 100		
연 도	2016		
생산단위	백만원	백만원	%
경 기 도	20,829,601	513,637	2.5
수 원 시	1,943,914	41,767	2.1
성 남 시	1,557,380	74,950	4.8
의정부시	599,945	13,539	2.3
안 양 시	956,750	18,978	2.0
부 천 시	1,340,150	31,669	2.4
광 명 시	565,241	13,234	2.3
평 택 시	1,194,706	18,609	1.6
동두천시	271,710	6,719	2.5
안 산 시	1,782,824	28,311	1.6
고 양 시	1,213,167	32,631	2.7
과 천 시	199,039	3,365	1.7
구 리 시	341,909	7,626	2.2
남양주시	1,070,894	21,072	2.0
오 산 시	361,535	10,859	3.0
시 흥 시	613,903	12,722	2.1
군 포 시	417,169	11,369	2.7
의 왕 시	252,018	5,729	2.3
하 남 시	367,248	7,763	2.1
용 인 시	2,010,608	32,861	1.6
파 주 시	857,002	14,451	1.7
이 천 시	555,740	10,197	1.8
안 성 시	504,036	7,078	1.4
김 포 시	662,827	14,435	2.2
화 성 시	1,374,736	28,984	2.1
광 주 시	515,807	11,315	2.2
양 주 시	575,304	7,693	1.3
포 천 시	483,017	6,389	1.3
여 주 시	486,614	6,005	1.2
연 천 군	-	-	-
가 평 군	312,041	4,495	1.4
양 평 군	359,970	8,823	2.5
자료출처	각 시군 홈페이지-예산 내역	각 시군 홈페이지-예산 내역	

〈표 V-1〉 일반회계 중 보건의료 예산 비율

구 분	일반회계	보건의료 예산	비율
산 출 식	보건의료 예산 / 일반회계 예산 * 100		
연 도	2017		
생산단위	백만원	백만원	%
경 기 도	19,134,837	374,722	2.0
수 원 시	2,025,557	43,343	2.1
성 남 시	2,052,577	107,126	5.2
의정부시	759,070	16,001	2.1
안 양 시	1,038,824	19,571	1.9
부 천 시	1,276,843	28,146	2.2
광 명 시	614,321	14,221	2.3
평 택 시	1,165,360	24,433	2.1
동두천시	354,091	6,444	1.8
안 산 시	1,352,740	27,709	2.1
고 양 시	1,577,922	39,547	2.5
과 천 시	229,615	3,923	1.7
구 리 시	358,363	8,712	2.4
남양주시	1,136,596	27,131	2.4
오 산 시	466,597	11,816	2.5
시 흥 시	850,767	17,563	2.1
군 포 시	498,955	17,039	3.4
의 왕 시	377,391	7,308	1.9
하 남 시	429,241	21,085	4.9
용 인 시	1,865,532	38,752	2.1
파 주 시	862,022	14,344	1.7
이 천 시	679,836	11,858	1.7
안 성 시	592,751	6,901	1.2
김 포 시	707,917	14,108	2.0
화 성 시	1,769,326	41,304	2.3
광 주 시	700,547	13,565	1.9
양 주 시	558,426	9,428	1.7
포 천 시	486,425	7,540	1.6
여 주 시	447,931	6,823	1.5
연 천 군	322,260	6,245	1.9
가 평 군	336,330	5,554	1.7
양 평 군	447,271	10,441	2.3
자료출처	지방재정통합공개시스템(2017)	지방재정통합공개시스템(2017)	

〈표 V-2〉 경제적 이유로 인한 필요의료서비스 미치료율

산 출 식	(경제적인 이유로 필요한 의료서비스를 받고 있지 못하다고 응답한 응답자 수/조사대상 응답자 수) *100		
연 도	2015	2016	2017
생산단위	%	%	%
경 기도	1.8	1.5	1.5
수 원 시	1.2	1.2	1.3
성 남 시	1.1	2	2.2
의정부시	1.4	1.7	2
안 양 시	1.5	1.4	1.3
부 천 시	2.3	1.1	1.4
광 명 시	2.4	2.6	0.8
평 택 시	2.0	1.7	2.3
동두천시	1.2	2.1	1.5
안 산 시	2.3	1.1	1.8
고 양 시	0.9	1.7	1.1
과 천 시	1.1	1.1	1.6
구 리 시	2.1	0.7	1.2
남양주시	3.1	1.1	1.5
오 산 시	1.4	2.6	1.3
시 흥 시	1.9	1.8	1.3
군 포 시	1	0.5	2
의 왕 시	1.5	1.3	1.6
하 남 시	2.7	2	2.2
용 인 시	1.0	0.9	1
파 주 시	1.9	1.3	1.3
이 천 시	2.5	2.1	0.7
안 성 시	0.7	0.6	0.2
김 포 시	1.3	1.4	0.5
화 성 시	0.7	1.2	0.6
광 주 시	1.1	1.3	1
양 주 시	1.9	1.4	2.6
포 천 시	2.5	2.6	2.2
여 주 시	5.1	3.4	5.3
연 천 군	2.5	1.3	1.2
가 평 군	1.1	0.9	2.2
양 평 군	1.6	0.9	0.5
자료출처	시군구 지역사회건강조사(2015년)	시군구 지역사회건강조사(2016년)	시군구 지역사회건강조사(2017)

〈표 V-3〉 필요의료서비스 미치료율

산 출 식	(최근 1년 동안 필요한 의료서비스를 받지 못한 사람의 수/조사대상 응답자 수) * 100		
연 도	2015	2016	2017
생산단위	%	%	%
경 기도	11,2	11,6	10,5
수 원 시	11,3	11,2	10,3
성 남 시	8,4	11,8	11,3
의정부시	7,0	10,8	10,9
안 양 시	11,9	13,5	10,15
부 천 시	7,9	8,8	6,9
광 명 시	15,0	14,0	11,2
평 택 시	11,8	14,1	13,4
동두천시	5,2	9,9	9,4
안 산 시	14,7	14,6	13,5
고 양 시	11,2	12,1	9,5
과 천 시	10,1	10,3	9,1
구 리 시	9,2	5,0	9
남양주시	13,2	8,8	7,7
오 산 시	12,1	13,7	9,2
시 흥 시	14,2	8,3	10,8
군 포 시	13,6	14,4	13,1
의 왕 시	10,2	14,9	11,8
하 남 시	10,5	14,8	11,4
용 인 시	9,5	9,7	9,7
파 주 시	11,9	8,4	7,7
이 천 시	12,3	11,0	9,2
안 성 시	9,8	10,0	9,5
김 포 시	11,8	11,2	6,6
화 성 시	10,4	13,2	9,2
광 주 시	16,6	11,6	9,2
양 주 시	13,6	13,1	13,3
포 천 시	10,2	14,0	13,6
여 주 시	19,9	24,5	27,5
연 천 군	17,2	16,4	9,7
가 평 균	8,0	8,5	9,3
양 평 균	7,1	10,7	3,2
자료출처	시군구 지역사회건강조사(2015년)	시군구 지역사회건강조사(2016년)	시군구 지역사회건강조사(2017)

〈표 V-4〉 영유아 필수예방접종률

구 분	생후 12개월 완전접종률	생후 24개월 완전접종률	생후 36개월 완전접종률
산 출 식	-		
연 도	2017		
생산단위	%	%	%
경 기도	96.7	94.3	90.8
수 원 시	97.6	95.4	91.9
성 남 시	95.9	92.7	89.8
의정부시	96.3	95	91.9
안 양 시	96.8	93.9	91.2
부 천 시	95.8	93.8	90.4
광 명 시	95.7	93.4	90.9
평 택 시	97.1	94.9	90.9
동두천시	96.7	92.8	89.4
안 산 시	96.7	94.2	91
고 양 시	95.7	93.3	89.5
과 천 시	91.9	91.1	84.7
구 리 시	97.1	96.2	93.3
남양주시	97	94.2	90.3
오 산 시	98.2	94.6	92.4
시 흥 시	97.3	95.3	92.7
군 포 시	97	94.1	92.1
의 왕 시	96.1	94.5	91.7
하 남 시	96.7	95.7	92.3
용 인 시	95.9	93.3	89.2
파 주 시	96.8	94.9	91.3
이 천 시	97.1	95.5	91.3
안 성 시	96.9	94.1	92.4
김 포 시	96.5	94	91
화 성 시	97.5	95.1	91
광 주 시	97.8	95.9	90.7
양 주 시	97.9	94	91.1
포 천 시	97.5	94	91.3
여 주 시	98	94.8	88.9
연 천 군	98.2	94.8	94.1
가 평 균	95.8	92.4	85.4
양 평 균	93.3	90.7	83.1
자료출처	질병관리본부 KCDC(2017)		

〈표 V-5〉 노인 인플루엔자 예방접종률

산 출 식	(최근 1년 동안 인플루엔자 예방접종을 받은 적이 있는 노인의 수/조사대상 응답자 수) * 100		
구 분	2015	2016	2017
생산단위	%	%	%
경 기도	86,0	87,3	88,9
수 원 시	83,5	86,6	87,6
성 남 시	90,6	91,5	92
의정부시	88,1	91,9	87,5
안 양 시	82,7	83,3	83,7
부 천 시	76,9	79,9	85,3
광 명 시	86,5	89,1	88,3
평 택 시	88,4	90,5	90,9
동두천시	86,5	90	87,2
안 산 시	87,1	87,9	85,5
고 양 시	82,3	83,9	85,9
과 천 시	83,6	83,8	91,5
구 리 시	81	85,7	90,3
남양주시	83,2	91,4	89,2
오 산 시	85,2	83,4	82,7
시 흥 시	86,6	88,4	89,8
군 포 시	88,4	91,5	92,1
의 왕 시	91,9	89,5	88
하 남 시	87,6	83,6	94,1
용 인 시	86,6	84,8	91
파 주 시	79	90	90,5
이 천 시	84,8	88,9	90,6
안 성 시	88,9	84,8	87,5
김 포 시	91,9	87,8	89,7
화 성 시	88,7	85,9	92,1
광 주 시	92,3	85	93,8
양 주 시	81,9	82,7	84,6
포 천 시	84	89,1	87
여 주 시	88,3	88,6	89,3
연 천 군	86,3	89,1	91,8
가 평 균	85,2	87,2	87,6
양 평 균	87,9	89,3	88,4
자료출처	시군구 지역사회건강조사(2015년)	시군구 지역사회건강조사(2016년)	시군구 지역사회건강조사(2017)

〈표 V-6〉 일반건강검진수검률(1차)(계속)

구 분	일반건강검진 대상자	일반건강검진 수검자	수검률
산 출 식	일반건강검진 수검자 / 일반건강검진 대상자 *100		
연 도	2015		
생산단위	명	명	%
경 기 도	4,142,690	3,132,208	76
수 원 시	396,660	307,940	78
성 남 시	319,728	234,471	73
의정부시	136,241	100,615	74
안 양 시	201,824	153,907	76
부 천 시	286,933	219,426	76
광 명 시	113,543	87,157	77
평 택 시	158,976	125,052	79
동두천시	31,834	23,589	74
안 산 시	252,302	194,919	77
고 양 시	318,468	234,814	74
과 천 시	22,297	16,210	73
구 리 시	58,954	44,449	75
남양주시	194,359	141,176	73
오 산 시	66,876	53,114	79
시 흥 시	139,961	104,850	75
군 포 시	98,468	76,498	78
의 왕 시	53,312	40,757	76
하 남 시	49,401	35,548	72
용 인 시	303,252	223,599	74
파 주 시	142,014	108,188	76
이 천 시	74,466	57,339	77
안 성 시	67,323	54,124	80
김 포 시	114,090	86,857	76
화 성 시	200,970	159,649	79
광 주 시	101,056	74,181	73
양 주 시	69,303	51,609	74
포 천 시	59,256	43,547	73
여 주 시	38,285	27,252	71
연 천 군	16,338	11,589	71
가 평 균	21,164	15,489	73
양 평 균	35,036	24,293	69
자료출처	건강검진통계연보(2015년)		

〈표 V-6〉 일반건강검진수검률(1차)(계속)

산 출 식	일반건강검진 수검자 / 일반건강검진 대상자 *100		
구 분	일반건강검진 대상자	일반건강검진 수검자	수검률
연 도	2016		
생산단위	명	명	%
경 기 도	4,268,228	3,308,348	78
수 원 시	406,225	321,278	79
성 남 시	320,645	240,950	75
의정부시	141,073	107,574	76
안 양 시	202,970	157,970	78
부 천 시	290,503	226,993	78
광 명 시	114,433	90,035	79
평 택 시	166,587	133,171	80
동두천시	32,611	24,784	76
안 산 시	255,226	202,254	79
고 양 시	329,830	252,629	77
과 천 시	21,764	16,529	76
구 리 시	59,726	45,820	77
남양주시	204,715	154,889	76
오 산 시	68,361	54,582	80
시 흥 시	144,990	111,763	77
군 포 시	99,030	78,809	80
의 왕 시	53,338	41,177	77
하 남 시	54,962	41,509	76
용 인 시	310,235	235,003	76
파 주 시	148,429	116,910	79
이 천 시	75,620	58,472	77
안 성 시	67,901	54,006	80
김 포 시	119,579	93,687	78
화 성 시	223,174	181,187	81
광 주 시	107,791	80,979	75
양 주 시	71,790	54,961	77
포 천 시	61,483	47,223	77
여 주 시	39,304	28,637	73
연 천 군	16,795	12,317	73
가 평 군	21,535	15,676	73
양 평 군	37,210	26,574	71
자료출처	건강검진통계연보(2016)		

〈표 V-6〉 일반건강검진수검률(1차)

산 출 식	일반건강검진 수검자 / 일반건강검진 대상자 *100		
	일반건강검진 대상자	일반건강검진 수검자	수검률
연 도	2017		
생산단위	명	명	%
경 기 도	4,238,228	3,308,348	78
수 원 시	406,225	321,278	79
성 남 시	320,645	240,950	75
의정부시	141,073	107,574	76
안 양 시	202,970	157,970	78
부 천 시	290,503	226,993	78
광 명 시	114,433	90,035	79
평 택 시	166,587	133,171	80
동두천시	32,611	24,784	76
안 산 시	225,226	202,254	90
고 양 시	329,830	252,629	77
과 천 시	21,764	16,529	76
구 리 시	59,726	45,820	77
남양주시	204,715	154,889	76
오 산 시	68,361	54,582	80
시 흥 시	144,990	111,763	77
군 포 시	99,030	78,809	80
의 왕 시	53,338	41,177	77
하 남 시	54,962	41,509	76
용 인 시	310,628	235,003	76
파 주 시	148,429	116,910	79
이 천 시	75,620	58,472	77
안 성 시	67,901	54,006	80
김 포 시	119,579	93,687	78
화 성 시	223,174	181,187	81
광 주 시	107,791	80,979	75
양 주 시	71,790	54,961	77
포 천 시	61,483	47,223	77
여 주 시	39,304	28,637	73
연 천 군	16,795	12,317	73
가 평 군	21,535	15,676	73
양 평 군	37,210	26,574	71
자료출처	KOSIS(2017)		

〈표 V-7〉 생활체육 참여율

산 출 식	육구조사 (C3-2)문항, 보기 ②~⑨에 응답한 응답자 / 전체 응답자 *100
연 도	2017
생산단위	%
경 기 도	60.7
수 원 시	59.5
성 남 시	59.7
의정부시	44.9
안 양 시	76.3
부 천 시	72.6
광 명 시	75.3
평 택 시	54.2
동두천시	56.1
안 산 시	50.3
고 양 시	57.6
과 천 시	67.5
구 리 시	45.6
남양주시	68.1
오 산 시	52.0
시 흥 시	66.2
군 포 시	79.2
의 왕 시	70.1
하 남 시	34.4
용 인 시	68.2
파 주 시	39.5
이 천 시	64.0
안 성 시	53.9
김 포 시	72.8
화 성 시	62.5
광 주 시	66.6
양 주 시	50.8
포 천 시	41.2
여 주 시	51.7
연 천 군	43.8
가 평 군	48.0
양 평 군	49.8
자료출처	2018 경기도 지역사회보장육구조사

〈표 V-8〉 유산소 신체활동 실천율

산 출 식	(최근 1주일 동안 1일 30분 이상 걷기를 주 5일 이상 실천한 사람의 수/ 조사대상 응답자 수) * 100		
연 도	2015	2016	2017 ¹¹⁾
생산단위	%	%	%
경 기도	41,5	43,5	42,7
수 원 시	43,1	43,1	44,3
성 남 시	51,0	49,1	48
의정부시	43,6	46,3	42,3
안 양 시	43,8	45,7	53,9
부 천 시	53,9	50,6	52,7
광 명 시	48,8	51,6	56,8
평 택 시	34,5	38,9	44,7
동두천시	27,5	41,3	41,6
안 산 시	43,6	39,9	37,4
고 양 시	43,7	40,5	40,2
과 천 시	48,7	48,5	49,8
구 리 시	38,4	56,0	51,7
남양주시	36,9	42,6	40
오 산 시	40,0	45,0	36,9
시 흥 시	38,2	44,6	32,5
군 포 시	54,4	46,4	52,0
의 왕 시	40,2	40,5	40,9
하 남 시	47,0	45,2	44,1
용 인 시	29,6	40,9	38,8
파 주 시	43,4	43,4	43,5
이 천 시	37,2	44,6	41,2
안 성 시	34,9	39,8	30
김 포 시	42,0	45,9	39,3
화 성 시	32,3	38,7	42,8
광 주 시	25,9	37,3	39,3
양 주 시	22,4	22,6	33,4
포 천 시	46,4	39,0	43,9
여 주 시	47,1	45,0	43,3
연 천 군	54,8	44,8	56,3
가 평 군	31,9	27,3	26,8
양 평 군	24,6	42,6	35,6
자료출처	시군구 지역사회건강조사(2015년)	시군구 지역사회건강조사(2016년)	시군구 지역사회건강조사(2017)

11) '걷기 실천율'로 대체

〈표 V-9〉 근력 신체활동 실천율

산 출 식	(최근 1주일 동안 2일 이상 근력운동을 한 사람의 수/조사대상 응답자 수) * 100		
연 도	2015	2016	2017
생산단위	%	%	%
경 기도	22,1	20,4	21,7
수 원 시	21,3	19,6	22,8
성 남 시	26,9	19,3	23,8
의정부시	20,0	20,1	20,3
안 양 시	19,7	18,8	24,8
부 천 시	18,0	17,4	22,8
광 명 시	23,6	17,2	22,6
평 택 시	28,7	21,9	22,2
동두천시	20,3	23,6	16,1
안 산 시	22,2	19,6	24,5
고 양 시	21,5	19,1	22,6
과 천 시	25,4	27,9	32,1
구 리 시	25,8	24,4	21,8
남양주시	25,8	22,6	23,7
오 산 시	30,0	25,9	20,6
시 흥 시	26,0	28,4	21,5
군 포 시	16,7	18,7	21,3
의 왕 시	20,3	20,6	22,3
하 남 시	25,2	25,0	20,9
용 인 시	21,0	18,3	22,2
파 주 시	16,0	21,6	22,6
이 천 시	26,9	22,2	17,8
안 성 시	16,3	21,9	19,5
김 포 시	21,2	16,2	22
화 성 시	20,7	22,9	23,1
광 주 시	17,4	19,3	18,1
양 주 시	19,3	17,3	23,5
포 천 시	23,3	28,8	19,5
여 주 시	32,5	24,8	19,1
연 천 군	34,6	25,4	19,8
가 평 군	19,7	14,6	14,4
양 평 군	21,1	30,1	24,8
자료출처	시군구 지역사회건강조사(2015년)	시군구 지역사회건강조사(2016년)	시군구 지역사회건강조사(2017)

〈표 V-10〉 체육활동 참여시 지도자의 지도 경험(체육활동 참여 경험이 있는 응답자 분모 기준)

산 출 식	육구조사 <C3-3>문항, 보기 ①에 응답한 응답자 / 체육활동 참여 경험이 있는 응답자 *100
연 도	2017
생산단위	%
경 기도	9.7
수 원 시	12.8
성 남 시	4.0
의정부시	24.3
안 양 시	16.1
부 천 시	14.8
광 명 시	8.1
평 택 시	2.2
동두천시	2.7
안 산 시	4.9
고 양 시	12.1
과 천 시	7.2
구 리 시	3.6
남양주시	12.3
오 산 시	8.5
시 흥 시	16.4
군 포 시	9.0
의 왕 시	9.3
하 남 시	9.3
용 인 시	7.6
파 주 시	4.6
이 천 시	8.3
안 성 시	4.0
김 포 시	1.4
화 성 시	10.2
광 주 시	11.4
양 주 시	5.6
포 천 시	0.3
여 주 시	3.1
연 천 군	1.0
가 평균	5.2
양 평균	11.2
자료출처	2018 경기도 지역사회보장육구조사

〈표 V-11〉 체육활동 참여시 지도자의 지도 경험(전체 응답자 분모 기준)

산 출 식	육구조사 <C3-3>문항, 보기 ①에 응답한 응답자 / 전체 응답자 *100
연 도	2017
생산단위	%
경 기 도	6.7
수 원 시	8.3
성 남 시	4.0
의정부시	14.7
안 양 시	12.8
부 천 시	11.2
광 명 시	6.7
평 택 시	2.7
동두천시	2.3
안 산 시	3.4
고 양 시	7.3
과 천 시	5.9
구 리 시	3.2
남양주시	8.8
오 산 시	5.7
시 흥 시	11.2
군 포 시	8.9
의 왕 시	7.7
하 남 시	3.7
용 인 시	5.5
파 주 시	2.1
이 천 시	6.4
안 성 시	3.0
김 포 시	1.1
화 성 시	6.8
광 주 시	8.3
양 주 시	3.1
포 천 시	0.1
여 주 시	1.7
연 천 군	0.5
가 평 군	3.0
양 평 군	6.3
자료출처	2018 경기도 지역사회보장육구조사

〈표 V-12〉 주관적 건강수준 인지율

산 출 식	통계청 산식 참조		
	2015	2016	2017
연 도			
생산단위	%	%	%
경 기도	45,3	44,4	42,4
수 원 시	43,5	42,3	43,4
성 남 시	48,3	42,9	42
의정부시	39,1	45,2	39,2
안 양 시	44,7	41,7	42,3
부 천 시	44,5	43,4	44,3
광 명 시	45,2	40,4	42,6
평 택 시	39,9	39,9	35,9
동두천시	41,0	35,7	47,7
안 산 시	37,6	38,4	41,1
고 양 시	44,4	42,9	42,5
과 천 시	50,4	48,6	47,6
구 리 시	53,3	53,3	49,2
남양주시	45,8	40,0	37,5
오 산 시	45,5	41,7	41,7
시 흥 시	41,1	38,5	38,2
군 포 시	38,7	43,2	40
의 왕 시	41,1	44,4	40,4
하 남 시	48,9	41,9	46
용 인 시	44,0	42,9	42,6
파 주 시	40,4	45,6	40,5
이 천 시	48,2	47,7	43,7
안 성 시	46,9	41,2	36,7
김 포 시	49,2	49,2	46,3
화 성 시	40,2	44,7	43,8
광 주 시	47,4	40,7	46,9
양 주 시	41,2	46,1	40,3
포 천 시	41,4	42,8	40,3
여 주 시	44,8	40,8	41,1
연 천 군	38,2	46,8	43,8
가 평 군	43,4	47,0	48,6
양 평 군	42,9	40,1	41
자료출처	시군구 지역사회건강조사(2015년)	시군구 지역사회건강조사(2016년)	KOSIS(2017)

〈표 V-13〉 만성질환자(고혈압, 당뇨병) 의사진단 비율

산 출 식	육구조사 <B5-6>문항, 보기 ① 또는 ①에 응답한 응답자 / 전체 응답자 *100
연 도	2017
생산단위	%
경 기도	32.0
수 원 시	30.7
성 남 시	32.6
의정부시	36.8
안 양 시	29.7
부 천 시	32.7
광 명 시	31.3
평 택 시	38.2
동두천시	26.5
안 산 시	33.6
고 양 시	30.8
과 천 시	28.7
구 리 시	27.2
남양주시	42.7
오 산 시	21.8
시 흥 시	23.4
군 포 시	27.8
의 왕 시	28.8
하 남 시	25.2
용 인 시	28.8
파 주 시	27.9
이 천 시	32.0
안 성 시	41.2
김 포 시	26.9
화 성 시	24.4
광 주 시	29.3
양 주 시	42.7
포 천 시	58.6
여 주 시	43.9
연 천 군	41.2
가 평 군	49.9
양 평 군	39.3
자료출처	2018 경기도 지역사회보장육구조사

〈표 V-14〉 우울감 경험률

산 출 식	(최근 1년 동안 연속적으로 2주 이상 일상생활에 지장이 있을 정도의 슬픔이나 절망감을 경험한 사람의 수/조사대상 응답자 수) * 100		
	2015	2016	2017
연 도	%	%	%
생산단위	%	%	%
경 기 도	6.3	6.6	6.8
수 원 시	6.0	6.2	7.3
성 남 시	7.1	6.8	7.6
의정부시	7.8	6.2	8.9
안 양 시	6.3	5.9	5.2
부 천 시	4.2	5.2	4.5
광 명 시	6.9	9.2	6.8
평 택 시	7.5	8.2	10
등두천시	4.0	10.4	6.8
안 산 시	9.7	9.1	8.5
고 양 시	7.1	5.1	7
과 천 시	4.7	6.0	5.4
구 리 시	4.3	3.1	8.7
남양주시	5.0	7.1	10.1
오 산 시	8.1	7.4	10
시 흥 시	9.3	8.1	10
군 포 시	5.7	6.3	6
의 왕 시	4.9	5.2	7.4
하 남 시	5.4	5.6	4.1
용 인 시	5.1	5.4	5.9
파 주 시	2.9	5.9	4.7
이 천 시	6.4	6.7	6.9
안 성 시	5.6	4.5	5.2
김 포 시	5.4	6.7	6
화 성 시	4.2	6.5	4.9
광 주 시	8.9	9.6	4.4
양 주 시	5.8	7.0	4.7
포 천 시	8.4	11.5	11.4
여 주 시	8.6	5.7	8.6
연 천 군	7.3	5.9	4.2
가 평 군	7.3	4.3	3.9
양 평 군	4.3	6.6	7.2
자료출처	시군구 지역사회건강조사(2015년)	시군구 지역사회건강조사(2016년)	KOSIS(2017)

〈표 V-15〉 지역응급의료기관 수

산 출 식	-
연 도	2017
생산단위	개소
경 기 도	82
수 원 시	6
성 남 시	6
의정부시	5
안 양 시	2
부 천 시	6
광 명 시	1
평 택 시	4
동두천시	1
안 산 시	9
고 양 시	6
과 천 시	0
구 리 시	1
남양주시	4
오 산 시	2
시 흥 시	3
군 포 시	3
의 왕 시	0
하 남 시	0
용 인 시	3
파 주 시	3
이 천 시	2
안 성 시	2
김 포 시	2
화 성 시	3
광 주 시	1
양 주 시	1
포 천 시	2
여 주 시	1
연 천 군	1
가 평 군	1
양 평 군	1
자료출처	응급의료포털 E-Gen(2017)

〈표 V-16〉 접근성 문제로 인한 필요 의료서비스 미치료율

산 출 식	(접근성이 (접근성을 이유로 필요한 의료서비스를 받고 있지 못하다고 응답한 응답자 수/조사대상 응답자 수) *100		
	2015	2016	2017
연 도	%	%	%
생산단위	%	%	%
경 기 도	0.4	0.6	0.5
수 원 시	0.1	0.2	0.3
성 남 시	0.1	0.1	0
의정부시	0.0	0.2	0
안 양 시	0.2	0.2	0.2
부 천 시	0.2	0.1	0
광 명 시	0.2	0.4	0.1
평 택 시	0.7	0.6	0.7
동두천시	0.0	0.2	0.6
안 산 시	0.2	0.5	0.1
고 양 시	0.6	0.3	0.3
과 천 시	0.2	0.4	0.3
구 리 시	0.0	0.0	0.2
남양주시	0.9	0.5	0.1
오 산 시	0.4	0.2	0
시 흥 시	0.1	0.1	0.2
군 포 시	0.3	0.0	0.1
의 왕 시	0.0	0.1	0.2
하 남 시	0.2	0.3	0.5
용 인 시	0.2	0.3	0.2
파 주 시	0.4	0.3	0.1
이 천 시	0.5	0.2	0.4
안 성 시	0.4	0.4	0.4
김 포 시	0.6	0.3	0.2
화 성 시	0.4	1.2	0.5
광 주 시	0.4	0.5	0.5
양 주 시	0.8	0.5	0
포 천 시	0.2	1.5	1.1
여 주 시	1.1	2.5	3.5
연 천 군	2.0	2.3	2
가 평 군	1.2	1.1	0.8
양 평 군	0.6	2.3	0.5
자료출처	시군구 지역사회건강조사(2015년)	시군구 지역사회건강조사(2016년)	시군구 지역사회건강조사(2017)

〈표 V-17〉 의료서비스만족도

산 출 식	욕구조사 <C3-1-1>문항, 보기 ①~②에 응답한 응답자 / 의료기관 이용경험 유(有) 응답자 *100	
연 도	2016	2017
생산단위	점	%
경 기 도	2,69	73,9
수 원 시	2,76	68,5
성 남 시	2,85	76,4
의정부시	2,79	85,7
안 양 시	2,83	81,7
부 천 시	2,80	77,3
광 명 시	2,74	79,3
평 택 시	2,68	54,5
동두천시	2,52	77,2
안 산 시	2,90	80,9
고 양 시	2,93	76,6
과 천 시	2,24	89,2
구 리 시	2,78	79,3
남양주시	2,68	60,3
오 산 시	2,68	64,4
시 흥 시	2,83	55,8
군 포 시	2,80	78,7
의 왕 시	2,94	81,2
하 남 시	2,64	80,7
용 인 시	2,65	86,0
파 주 시	2,80	63,9
이 천 시	2,90	81,5
안 성 시	2,50	75,9
김 포 시	2,72	78,7
화 성 시	2,66	58,9
광 주 시	2,60	73,3
양 주 시	2,75	61,2
포 천 시	2,55	99,0
여 주 시	2,64	77,3
연 천 군	2,43	49,0
가 평 군	2,48	69,1
양 평 군	2,45	65,0
자료출처	경기도민복지실태조사(2016년)	2018 경기도 지역사회보장욕구조사

〈표 V-18〉 인구 1만명당 의사 수

산 출 식	통계청 산식 참조	
	2015	2016
연 도	2015	2016
생산단위	명	명
경 기 도	2,13	2,18
수 원 시	2,74	2,79
성 남 시	3,72	3,88
의정부시	2,43	2,45
안 양 시	2,57	2,72
부 천 시	2,68	2,72
광 명 시	1,93	1,97
평 택 시	1,65	1,72
동두천시	1,76	1,86
안 산 시	2,2	2,28
고 양 시	2,83	2,84
과 천 시	1,12	1,3
구 리 시	2,99	3,3
남양주시	1,33	1,34
오 산 시	1,66	1,73
시 흥 시	1,43	1,45
군 포 시	1,89	2,01
의 왕 시	1,34	1,33
하 남 시	1,24	1,19
용 인 시	1,52	1,54
파 주 시	1,26	1,34
이 천 시	1,7	1,69
안 성 시	1,54	1,54
김 포 시	1,68	1,69
화 성 시	1,61	1,63
광 주 시	1,03	1,09
양 주 시	1,27	1,3
포 천 시	1,51	1,54
여 주 시	1,73	1,69
연 천 군	1,53	1,48
가 평 균	2,14	2,1
양 평 균	1,61	1,58
자료출처	e-지방지표	

VI 교육

1. 지표 변화

- 교육 영역은 소득이나 가정환경, 장애여부와 관계없이 누구에게나 차별 없는 양질의 교육이 평생 동안 보장되는 사회를 지향하는 지표 영역임
- 평생교육예산(단위인구) 변화
 - 2017년 기준 경기도의 평생교육예산은 평생직업교육예산 38,480,000,000원을 주민등록인구수 12,728,620명으로 나눈 값으로 3,023원으로 나타남
- 시군별 평생교육예산(단위인구) 현황
 - 2017년 기준 평생교육예산이 가장 높은 도시는 광명시(63,314원), 연천군(41,620원), 시흥시(27,087원) 안성시(13,552원), 의왕시(12,538원), 화성시(12,317원) 순으로 나타남
 - 반면 가장 낮은 도시는 안양시(0원), 과천시(0원), 하남시(0원), 양평군(0원), 용인시(783원), 성남시(824원), 김포시(891원) 순으로 나타남
- 인구규모별 평생교육예산(단위인구)
 - 2017년 기준 경기도의 평생교육예산은 3,023원으로 나타났으며, 인구규모별 평생교육예산은 30만 도시(17,898원), 10만 미만 시군(12,606원), 40만 도시(10,268원), 10만 도시(7,065원), 20만 도시(5,652원), 60만 도시(4,497원), 100만 도시(1,496원) 순으로 나타남

〈그림 VI-1〉 인구규모별 평생교육예산(단위인구)

(단위 : 원)

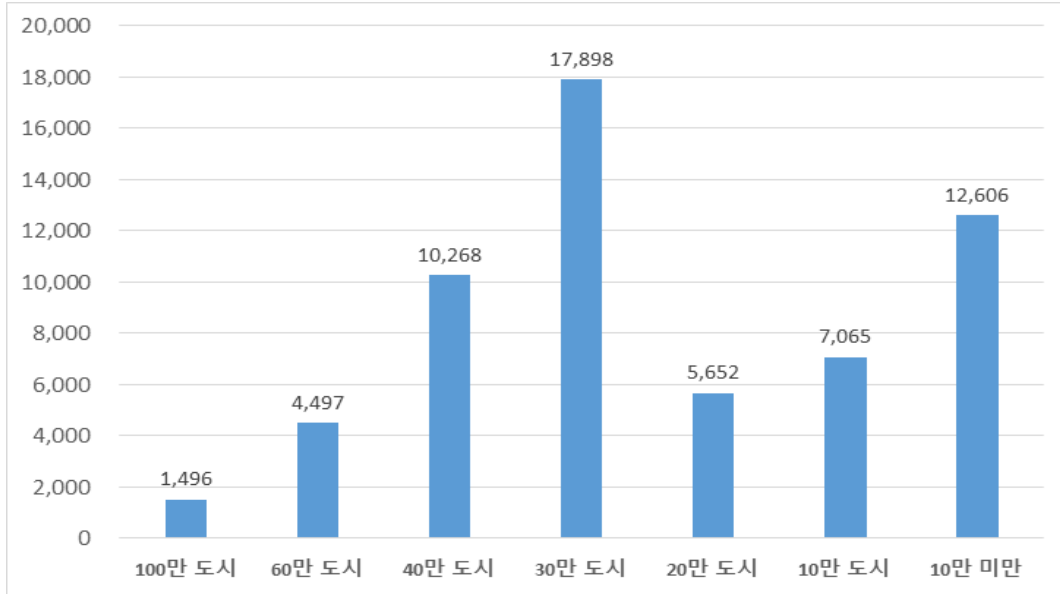

□ 평생교육 프로그램 수 변화

- 평생교육 프로그램 수는 전체 평생교육 프로그램 수로 대체함
- 경기도의 평생교육 프로그램 수는 2015년 37,392개, 2016년 36,999개, 2017년 34,212개로 2016년 대비 크게 감소하였음

□ 시군별 평생교육 프로그램 수 현황

- 2017년 기준 평생교육 프로그램 수가 가장 많은 도시는 용인시(6,719개), 성남시(4,016개), 수원시(2,958개), 부천시(2,464개), 고양시(1,892개), 화성시(1,525개) 순으로 나타남
- 반면 가장 적은 도시는 가평군(16개), 연천군(47개), 여주시(76개), 의왕시(112개), 동두천시(116개), 양평군(136개) 순으로 나타남
 - 대체적으로 평생교육 프로그램의 수가 도시의 인구규모가 클수록 커짐

□ 인구규모별 평생교육 프로그램 수

- 2017년 기준 경기도 내 인구규모별 평생교육 프로그램 수는 100만 도시(3,896개), 60만 도시(1,387개), 30만 도시(942개), 40만 도시(906개), 20만 도시(584개), 10만 도시(213개), 10만 미만 시군(80개) 순으로 나타나 인구규모 100만 도시의 평생교육 프로그램 수가 월등하게 많은 것을 알 수 있음
- 인구규모 40만 도시의 평생교육 프로그램 수가 평균 906개로 30만 도시의 942개보다 약간 적게 나타났지만, 대체적으로 도시의 인구규모가 클수록 평균 평생교육 프로그램 수가 커지는 것을 알 수 있음

〈그림 VI-2〉 인구규모별 평생교육 프로그램 수

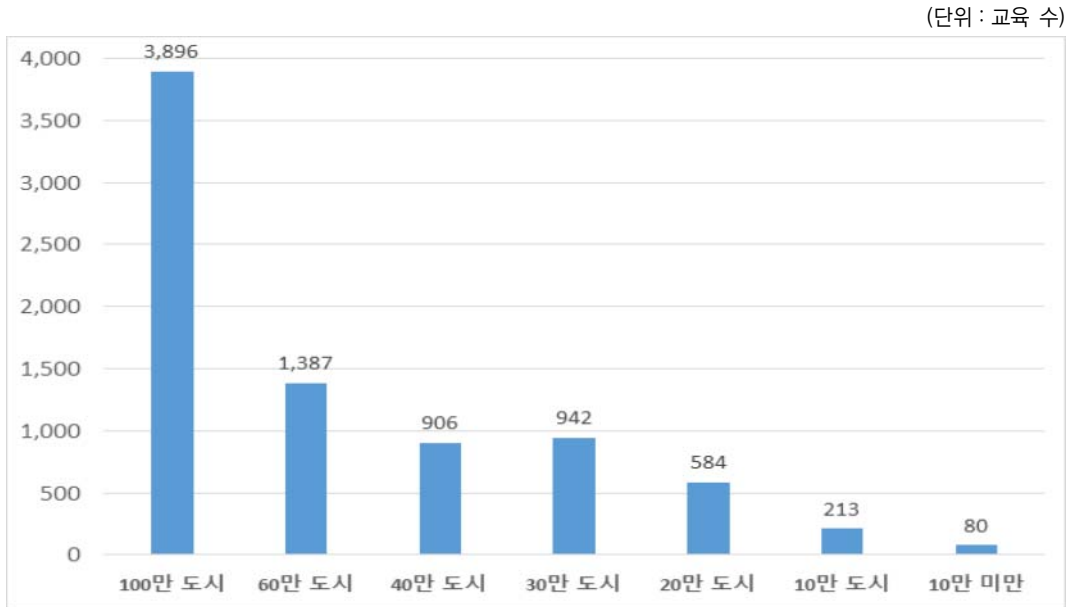

□ 평생교육 교·강사 수 변화

- 경기도의 평생교육 교·강사 수는 2015년 13,154명, 2016년 13,356명, 2017년 12,202명으로 2016년 대비 대폭 감소하였음

□ 시군별 평생교육 교·강사 수 현황

- 2017년 기준 평생교육 교·강사 수가 가장 많은 도시는 수원시(1,433명), 용인시

(1,399명), 성남시(1,203명), 부천시(842명), 고양시(792명), 안양시(652명) 순으로 나타남

- 반면 가장 낮은 도시는 가평군(9명), 여주시(37명), 연천군(44명), 과천시(51명), 의왕시(60명), 동두천시(79명) 순으로 나타남
- 인구규모가 큰 도시의 평생교육 교·강사 수가 많이 나타났고, 인구규모가 작은 도시의 평생교육 교·강사수 가 적게 나타난 것을 알 수 있음

□ 인구규모별 평생교육 교·강사 수

- 2017년 기준 인구규모별 평생교육 교·강사 수는 100만 도시(1,207명), 60만 도시(592명), 40만 도시(313명), 20만 도시(288명), 30만 도시(257명), 10만 도시(103명), 10만 미만 시군(46명) 순으로 나타남
- 20만 도시 외에 대체적으로 인구규모가 클수록 평생교육 교·강사 수가 많은 것으로 나타났으며, 특히 100만 도시의 평생교육 교·강사 수가 월등하게 많이 나타났음

〈그림 VI-3〉 인구규모별 평생교육 교·강사 수

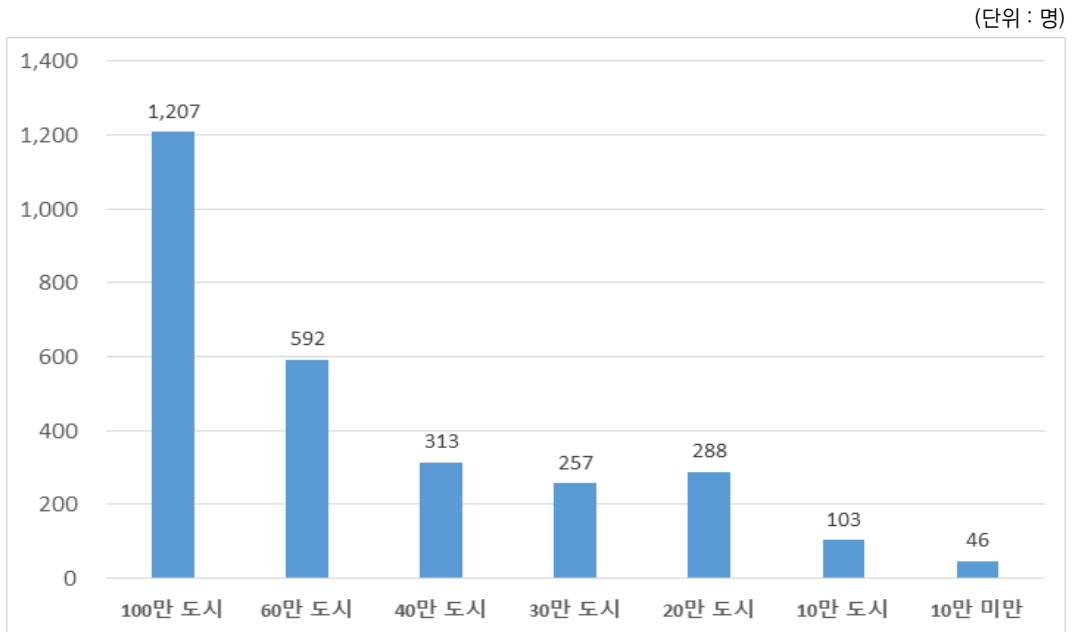

□ 평생교육사 수('17 업데이트 불)

□ 유초중등 학생 1인당 교육예산 변화

- 2017년 기준 경기도의 유초중등 학생 1인당 교육예산은 1,278,519원으로 나타남

□ 시군별 유초중등 학생 1인당 교육예산 현황

- 2017년 기준 유초중등 학생 1인당 교육예산이 가장 높은 도시는 과천시(786,278원), 하남시(665,982원), 가평군(657,663원), 연천군(618,412원), 군포시(586,568원) 순으로 나타남
- 반면 가장 낮은 도시는 수원시(162,182원), 광주시(165,822원), 남양주시(181,713원), 김포시(216,549원), 이천시(243,377원), 포천시(269,815원)순으로 나타남

□ 인구규모별 유초중등 학생 1인당 교육예산

- 2017년 기준 인구규모별 유초중등 학생 1인당 교육예산은 10만 미만 시군(602,772원), 10만 도시(437,025원), 20만 도시(418,975원), 60만 도시(359,978원), 40만 도시(359,483원), 30만 도시(329,077원), 100만 도시(323,658원) 순으로 나타남
- 대체적으로 인구규모가 작은 도시의 유초중등 학생 1인당 교육예산이 많은 것으로 나타난 것을 알 수 있음

〈그림 VI-4〉 인구규모별 유초중등 학생 1인당 교육예산

(단위 : 원)

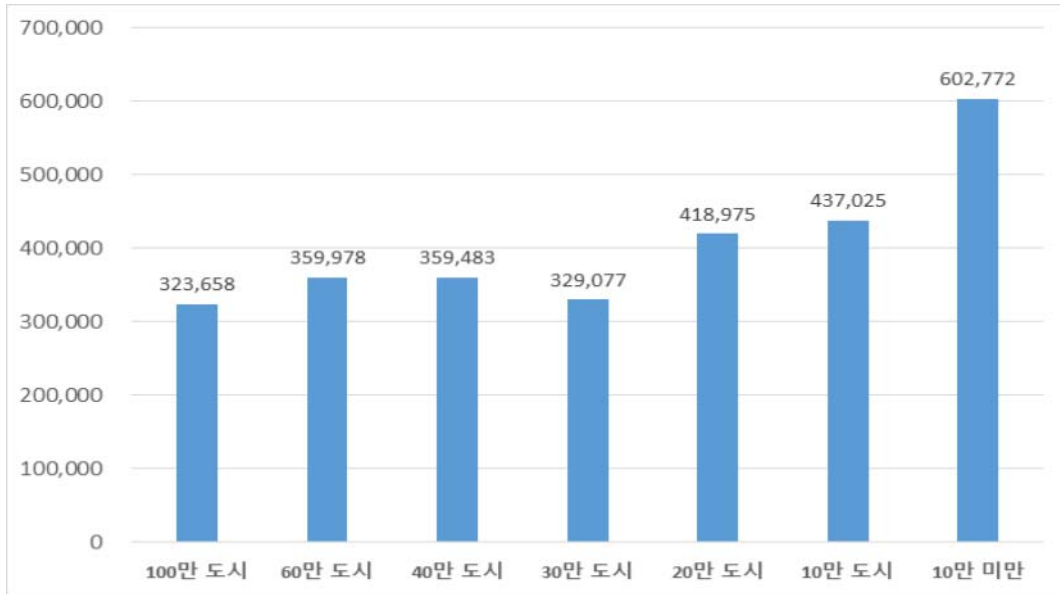

□ 교사 1인당 학생 수 변화

- 경기도의 교사 1인당 학생 수는 2015년 16.67명, 2016년 16.27명, 2017년 15.84명으로 꾸준히 감소하고 있음

□ 시군별 교사 1인당 학생 수 현황

- 2017년 기준 교사 1인당 학생 수가 가장 많은 도시는 안성시(21.6명), 오산시(19.17명), 안양시(18.86명), 화성시(18.46명), 용인시(18.16명), 양주시(18.13명) 순으로 나타남
- 반면 가장 적은 도시는 연천군(9.19명), 가평군(10.56명), 양평군(11.76명), 과천시(13.14명), 광명시(13.83명), 하남시(14.25명) 순으로 나타남

□ 인구규모별 교사 1인당 학생 수

- 2017년 기준 인구규모별 1인당 학생 수는 60만 도시(17.42명), 10만 도시(16.53

명), 100만 도시(16.39명), 20만 도시(16.35명), 40만 도시(16.16명), 30만 도시(15.5명), 10만 미만 시군(11.85명) 순으로 나타남

〈그림 Ⅵ-5〉 인구규모별 교사 1인당 학생 수

(단위: 명)

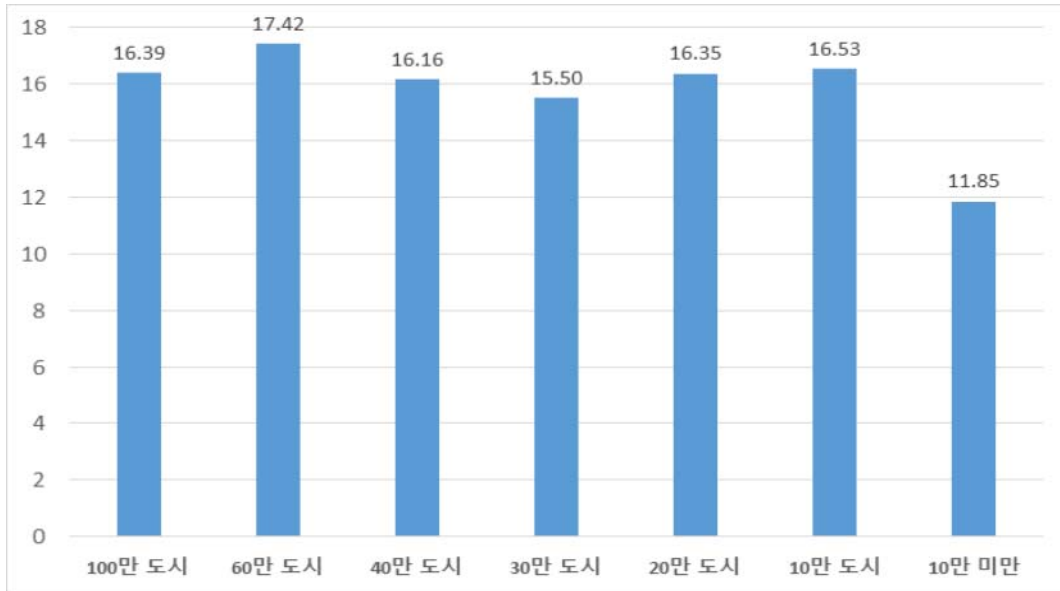

□ 과밀학급 비율 변화

- 과밀학급이란 한 학급에 학생이 36명 이상인 경우로 말하며, 2017년 기준 과밀 학급 비율을 학급 당 평균 학생 수로 대체함
- 과밀학급 비율은 2015년 37.37%, 2016년 31.71%로 나타났으며, 2017년에는 과 밀학급 비율의 대체지표인 학급 당 평균 학생 수가 초등학교 24.99명, 중학교 29.09명, 고등학교 28.87명으로 나타남

□ 시군별 과밀학급 비율 현황

- 2017년 기준 과밀학급 비율의 대체지표인 학급당 평균 학생 수(초등학교)가 가 장 많은 도시는 광주시(27.43명), 용인시(26.23명), 오산시(26.2명), 광명시 (26.16명), 수원시(26.02명), 하남시(25.96명)순으로 나타났으며, 가장 적은 도

시는 연천군(14.65명), 가평군(17.21명), 여주시(18.62명), 포천시(19.35명), 양평군(19.53명), 안성시(20.64명) 순으로 나타남

- 2017년 기준 과밀학급 비율의 대체지표인 학급당 평균 학생 수(중학교)가 가장 많은 도시는 오산시(31.7명), 광주시(31.1명), 화성시(30.37명), 용인시(30.36명), 고양시(30.25명), 구리시(30.2명) 순으로 나타났으며, 가장 적은 도시는 연천군(21.4명), 여주시(23.54명), 가평군(23.59명), 포천시(24.23명), 안성시(27.01명), 이천시(27.08명) 순으로 나타남
- 2017년 기준 과밀학급 비율의 대체지표인 학급당 평균 학생 수(고등학교)가 가장 많은 도시는 화성시(33.26명), 용인시(32.03명), 양주시(31.46명), 오산시(31명), 광주시(30.85명), 시흥시(30.55명)순으로 나타났으며, 가장 적은 도시는 하남시(23.01명), 연천군(24.26명), 가평군(24.35명), 과천시(24.51명), 부천시(25.66명) 순으로 나타남
 - 과밀학급 비율의 대체지표인 학급당 평균 학생 수의 경우, 특히 인구규모가 작은 도시의 수치가 대체적으로 적은 것으로 나타남

□ 인구규모별 과밀학급 비율

- 2017년 기준 과밀학급 비율의 대체지표인 학급당 평균 학생 수(초등학교) 인구 규모별 수치는 30만 도시(26.11명), 100만 도시(25.85명), 60만 도시(25.27명), 20만 도시(24.81명), 40만 도시(24.57명), 10만 도시(20.49명), 10만 미만 시군(20.24명) 순으로 나타남
- 2017년 기준 과밀학급 비율의 대체지표인 학급당 평균 학생 수(중학교) 인구 규모별 수치는 100만 도시(29.84명), 30만 도시(29.63명), 20만 도시(29.38명), 60만 도시(29.08명), 40만 도시(28.84명), 10만 미만 시군(25.54명), 10만 도시(25.31명) 순으로 나타남
- 2017년 기준 과밀학급 비율의 대체지표인 학급당 평균 학생 수(고등학교) 인구 규모별 수치는 100만 도시(29.58명), 60만 도시(29.36명), 40만 도시(29.03명), 20만 도시(28.77명), 30만 도시(28.55명), 10만 도시(27.40명), 10만 미만 시군(25.07명)명 순으로 나타남

〈그림 VI-6〉 인구규모별 과밀학급 비율(초등학교)

(단위 : 명)

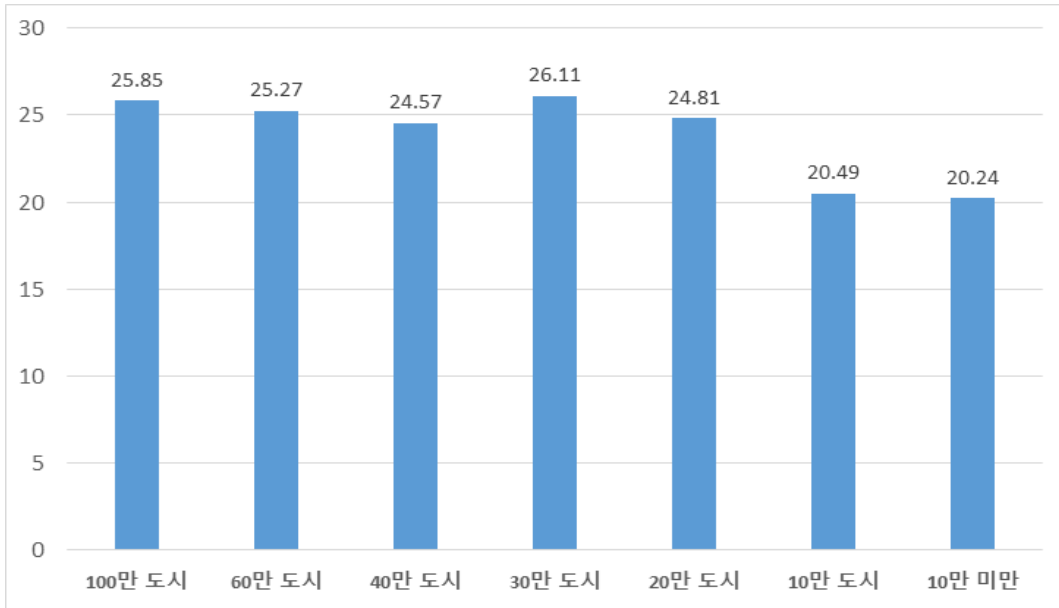

〈그림 VI-7〉 인구규모별 과밀학급 비율(중학교)

(단위 : 명)

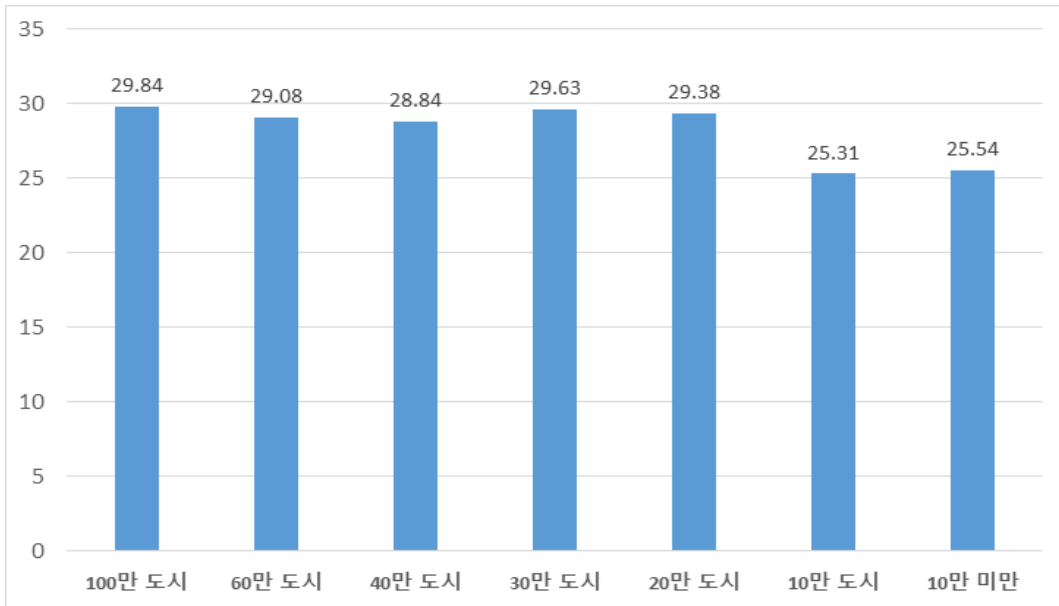

〈그림 VI-8〉 인구규모별 과밀학급 비율(고등학교)

(단위 : 명)

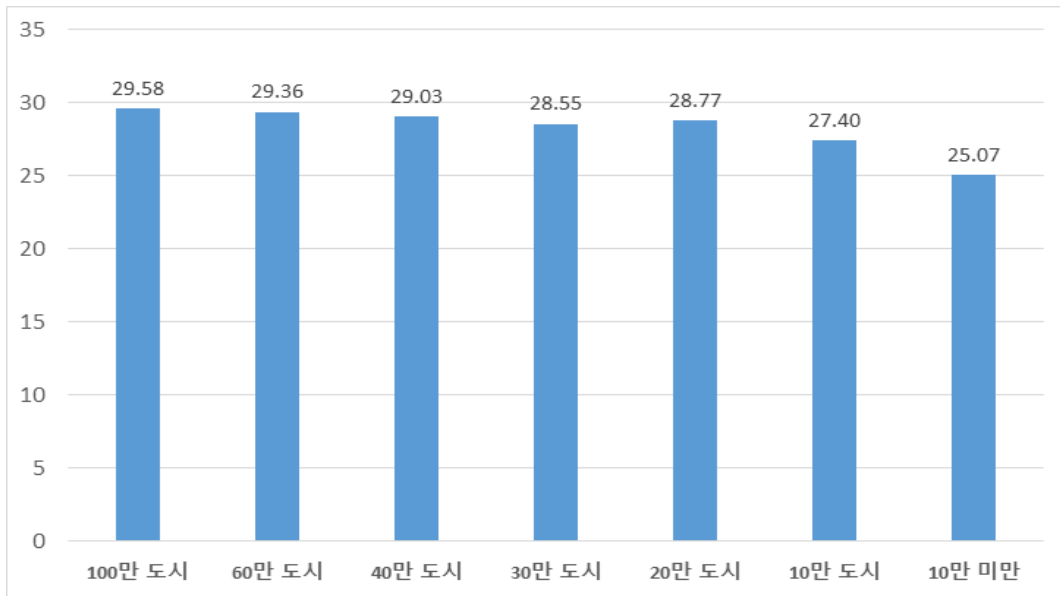

□ 특별교실 및 실내 체육시설 확보율 변화('17 지표는 특별교실 및 실내 체육시설로 구분되어 있으며, '15, '16 지표와 비교 불가)

- 특별교실 및 실내 체육시설 확보율은 특별교실 및 실내 체육시설 개소 수로 대체함
- 2017년 기준 경기도의 특별교실은 15,886개, 실내 체육시설은 2,130개소로 나타남

□ 시군별 특별교실 및 실내 체육시설 확보율 현황

- 2017년 기준 특별교실 수가 가장 많은 도시는 수원시(1,524개소), 고양시(1,359개소), 성남시(1,224개소), 용인시(1,011개소), 부천시(985개소), 안양시(816개소) 순으로 나타났으며, 가장 적은 도시는 과천시(74개소), 가평군(75개소), 연천군(76개소), 동두천시(142개소), 의왕시(154개소), 양평군(176개소) 순으로 나타남

- 2017년 기준 실내 체육시설 수가 가장 많은 도시는 수원시(176개소), 고양시(173개소), 용인시(164개소), 화성시(152개소), 성남시(148개소), 부천시(129개소)로 나타났으며, 가장 적은 도시는 과천시(9개소), 동두천시(16개소), 구리시(21개소), 의왕시(24개소), 연천군(24개소), 포천시(27개소) 순으로 나타남
- 대체적으로 인구규모가 큰 도시의 특별교실 수와 실내 체육시설 수가 많고, 인구규모가 작은 도시의 특별교실 수와 실내 체육시설 수가 적은 것으로 나타남

□ 인구규모별 특별교실 및 실내 체육시설 확보율

- 2017년 기준 인구규모별 특별교실 수는 100만 도시(1,280개소), 60만 도시(852개소), 40만 도시(579개소), 30만 도시(343개소), 20만 도시(278개소), 10만 도시(214개소), 10만 미만 시군(92개소) 순으로 나타났으며, 실내 체육시설 수는 100만 도시(165개소), 60만 도시(107개소), 40만 도시(72개소), 30만 도시(48개소), 20만 도시(40개소), 10만 도시(36개소), 10만 미만 시군(19개소)로 나타남
- 인구규모가 클수록 특별교실 수와 실내 체육시설 수가 많은 것을 알 수 있으며, 특히 100만 도시의 특별교실 수와 실내 체육시설 수가 월등하게 많은 것으로 나타남

〈그림 VI-9〉 인구규모별 특별교실 및 실내 체육시설 확보율

(단위: 개소)

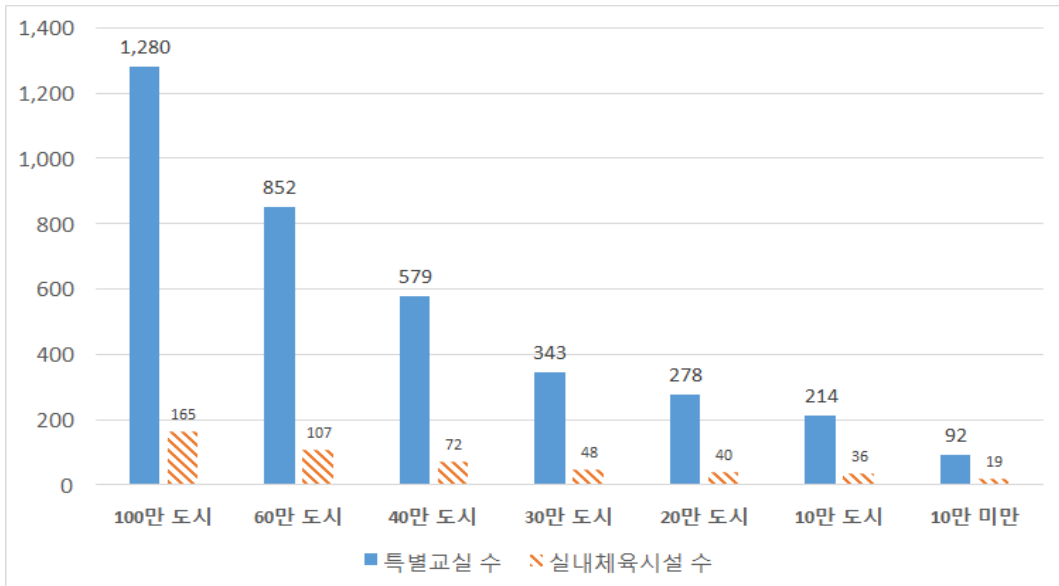

□ **고등학생 학업중단율 변화**

- 경기도의 고등학생 학업중단율은 2015년 1.5%, 2016년 1.3%, 2017년 1.39%로 2016년 대비 소폭 증가하였음

□ **시군별 고등학생 학업중단율 현황**

- 2017년 기준 고등학생 학업중단율이 가장 높은 도시는 연천군(2.06%), 군포시(1.91%), 과천시(1.75%), 성남시(1.74%), 김포시(1.7%), 양평군(1.7%) 순으로 나타남
- 반면 가장 낮은 도시는 양주시(0.71%), 시흥시(0.76%), 안성시(0.8%), 의왕시(0.84%), 화성시(0.97%), 여주시(1.1%) 순으로 나타남

□ **인구규모별 고등학생 학업중단율**

- 2017년 기준 경기도의 고등학생 학업중단율은 1.39%로 나타났으며, 인구규모별 고등학생 학업중단율은 10만 미만 시군(1.65%), 30만 도시(1.63%), 100만 도시(1.56%), 60만 도시(1.26%), 20만 도시(1.25%), 40만 도시(1.23%), 10만 도시(1.21%) 순으로 나타나 인구규모별 고등학생 학업중단율이 큰 차이가 없는 것을 알 수 있음

〈그림 VI-10〉 인구규모별 고등학생 학업중단율

(단위 : %)

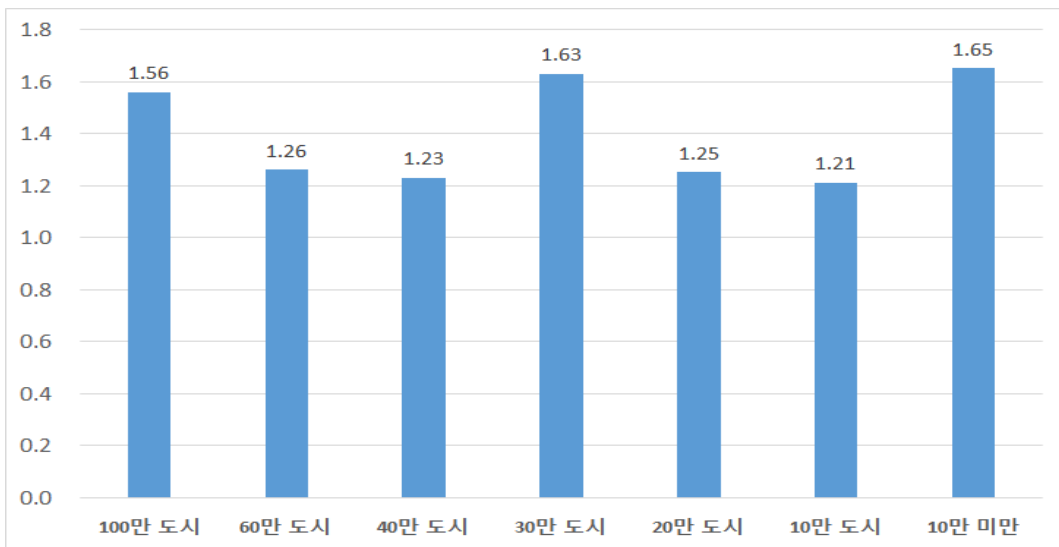

□ 공립 특수교사 수 변화

- 경기도의 공립 특수교사 수는 2015년 1,464명, 2016년 1,538명, 2017년 4,023명으로 2016년 대비 매우 크게 증가함

□ 시군별 공립 특수교사 수 현황

- 2017년 기준 공립 특수교사 수가 가장 많은 도시는 성남시(339명), 수원시(327명), 고양시(280명), 부천시(278명), 안산시(259명), 남양주시(221명) 순으로 나타남
- 반면 가장 적은 도시는 과천시(15명), 연천군(27명), 동두천시(28명), 가평군(33명), 의왕시(38명), 양평군(38명) 순으로 나타남
 - 대체적으로 인구규모가 높은 도시의 공립 특수교사 수가 많이 나타났으며, 인구규모가 작은 도시의 공립 특수교사 수가 적게 나타남

□ 인구규모별 공립 특수교사 수

- 2017년 기준 인구규모별 공립 특수교사 수는 100만 도시(285명), 60만 도시(238명), 40만 도시(154명), 30만 도시(90명), 20만 도시(69명), 10만 도시(55명), 10만 미만 시군(26명) 순으로 나타남
 - 인구규모가 클수록 공립 특수교사 수가 많은 것을 알 수 있음

〈그림 VI-11〉 인구규모별 공립 특수교사 수

(단위 : 명)

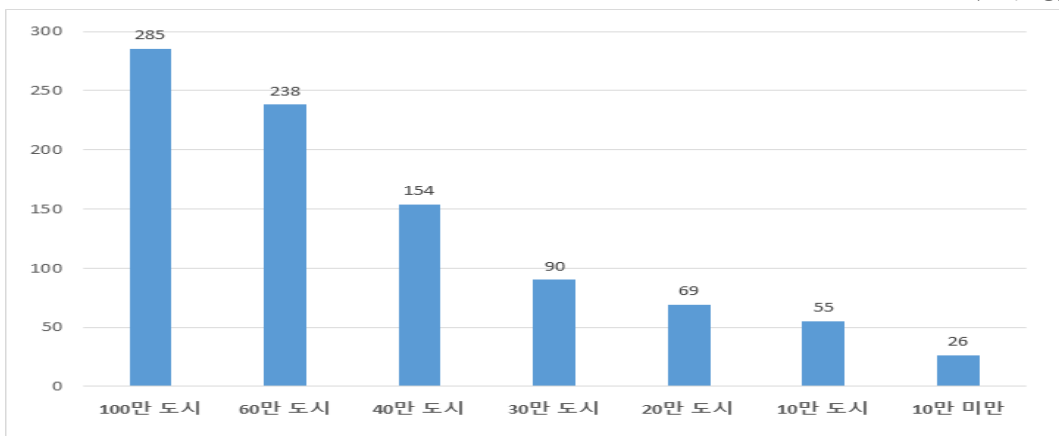

□ 인구 1만명당 평생교육기관 수 변화

- 인구 1만명당 평생교육기관 수를 전체 평생교육기관 수로 대체했으며, 경기도의 평생교육기관 수는 2015년 797개소, 2016년 785개소, 2017년 734개소로 꾸준히 감소하고 있음

□ 시군별 인구 1만명당 평생교육기관 수 현황

- 2017년 기준 평생교육기관 수가 가장 많은 도시는 수원시(75개소), 고양시(68개소), 성남시(67개소), 용인시(63개소), 부천시(57개소), 안산시(50개소) 순으로 나타남
- 반면 가장 적은 도시는 연천군(2개소), 동두천시(3개소), 의왕시(4개소), 양평군(4개소), 여주시(6개소), 가평군(6개소) 순으로 나타남

□ 인구규모별 인구 1만명당 평생교육기관 수

- 2017년 인구규모별 평생교육기관 수는 100만 도시(68개소), 60만 도시(38개소), 40만 도시(24개소), 30만 도시(17개소), 20만 도시(11개소), 10만 도시(7개소), 10만 미만 시군(5개소) 순으로 나타나 인구규모가 클수록 평생교육기관 수가 많은 것을 알 수 있음

〈그림 VI-12〉 인구규모별 인구 1만명당 평생교육기관 수

(단위 : 개소)

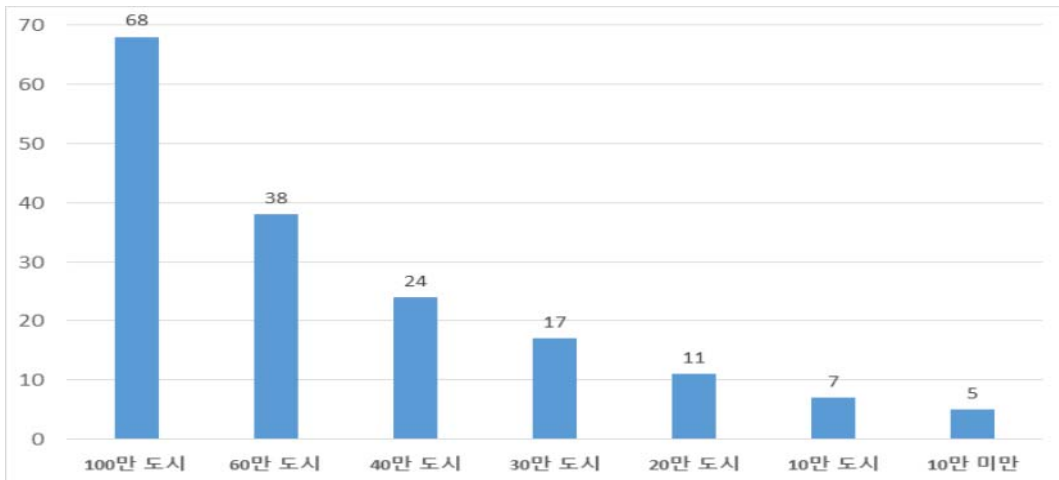

□ 인구 1만명당 학교 수 변화

- 인구 1만명당 학교 수를 전체 학교 수로 대체했으며, 경기도의 전체 학교 수는 2015년 2,286개소, 2016년 2,316개소, 2017년 2,338개소로 꾸준히 증가하고 있음

□ 시군별 인구 1만명당 학교 수 현황

- 2017년 기준 학교 수가 가장 많은 도시는 수원시(197개소), 용인시(181개소), 고양시(160개소), 성남시(153개소), 화성시(143개소), 부천시(125개소) 순으로 나타남
- 반면 가장 적은 도시는 과천시(10개소), 연천군(21개소), 동두천시(23개소), 가평군(24개소), 의왕시(25개소), 구리시(31개소) 순으로 나타남

□ 인구규모별 인구 1만명당 학교 수

- 2017년 기준 인구규모별 학교 수는 100만 도시(173개소), 60만 도시(115개소), 40만 도시(87개소), 30만 도시(53개소), 20만 도시(43개소), 10만 도시(44개소), 10만 미만 시군(20개소) 순으로 나타남
- 대체적으로 인구규모가 클수록 학교 수가 많은 것을 알 수 있음

〈그림 VI-13〉 인구규모별 인구 1만명당 학교 수

(단위 : 개소)

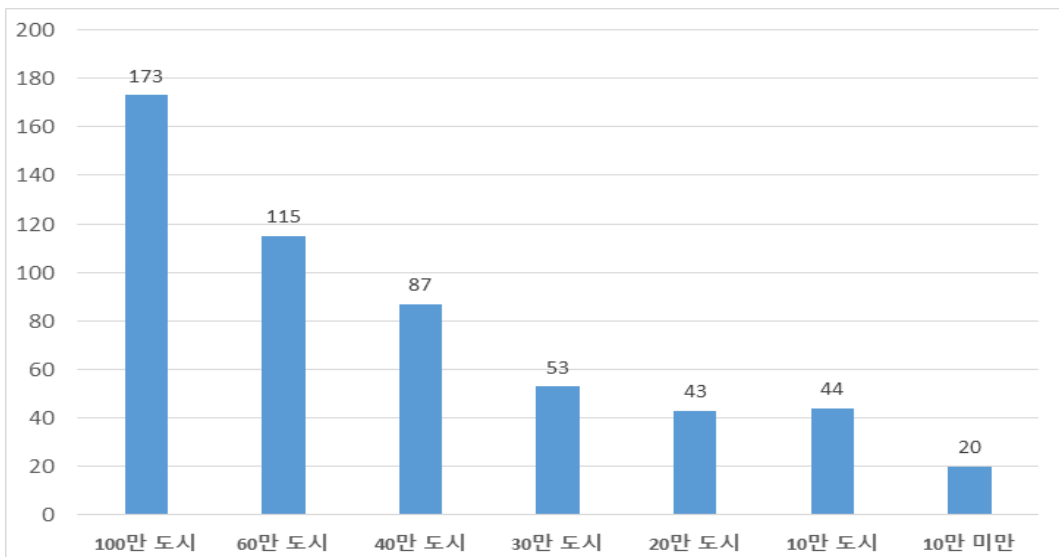

〈표 VI-1〉 평생교육예산(단위인구)

구 분	평생교육예산	평생직업교육예산	주민등록인구수
산 출 식	평생직업교육예산/주민등록인구수		
연 도	2017		
생산단위	원	원	명
경기도	3,023,109	38,480,000,000	12,728,620
수원시	2,748,108	3,282,000,000	1,194,276
성남시	823,797	803,000,000	974,755
의정부시	7,988,549	3,505,000,000	438,753
안양시	0	0	598,392
부천시	1,584,738	1,349,000,000	851,245
광명시	63,314,173	21,468,000,000	339,071
평택시	2,547,968	1,203,000,000	472,141
동두천시	2,478,024	243,000,000	98,062
안산시	5,553,251	3,828,000,000	689,326
고양시	1,629,754	1,696,000,000	1,040,648
과천시	0	0	62,929
구리시	5,084,973	988,000,000	194,298
남양주시	3,029,374	2,006,000,000	662,183
오산시	11,542,899	2,411,000,000	208,873
시흥시	27,087,393	10,927,000,000	403,398
군포시	3,332,924	949,000,000	284,735
의왕시	12,537,562	1,961,000,000	156,410
하남시	0	0	213,028
용인시	782,556	776,000,000	991,622
파주시	3,447,516	1,486,000,000	431,035
이천시	9,351,032	1,969,000,000	210,565
안성시	13,551,514	2,477,000,000	182,784
김포시	890,880	325,000,000	364,808
화성시	12,316,563	7,938,000,000	644,498
광주시	4,055,451	1,334,000,000	328,940
양주시	2,281,808	470,000,000	205,977
포천시	4,495,372	694,000,000	154,381
여주시	4,741,928	529,000,000	111,558
연천군	41,620,410	1,912,000,000	45,939
가평군	6,324,351	395,000,000	62,457
양평군	0	0	111,533
자료출처	- 지방재정365 부문별 예산 053평생직업교육 - 통계청 국가통계포털 주민등록 인구현황 * 2017 일반회계 순계 최종 ** 균형발전센터에서 발표한 자료 기준임		

〈표 VI-2〉 평생교육 프로그램 수¹²⁾

산 출 식	-		
연 도	2015	2016	2017
생산단위	교육 수	교육 수	교육 수
경 기도	37,392	36,999	34,212
수 원 시	2,453	2,995	2,958
성 남 시	4,870	4,533	4,016
의정부시	1,860	1,205	1,206
안 양 시	2,708	2,173	1,103
부 천 시	1,877	2,363	2,464
광 명 시	496	522	536
평 택 시	956	755	526
동두천시	335	435	116
안 산 시	1,752	1,719	1,192
고 양 시	2,926	1,864	1,892
과 천 시	81	197	139
구 리 시	475	475	326
남양주시	473	664	650
오 산 시	854	807	690
시 흥 시	706	962	701
군 포 시	531	787	1,382
의 왕 시	843	823	112
하 남 시	623	587	471
용 인 시	5,111	6,245	6,719
파 주 시	873	1,033	1,192
이 천 시	479	667	871
안 성 시	480	625	537
김 포 시	1,299	1,350	1,523
화 성 시	2,647	1,641	1,525
광 주 시	269	242	326
양 주 시	563	710	562
포 천 시	532	320	202
여 주 시	35	45	76
연 천 군	125	56	47
가 평 군	9	10	16
양 평 군	151	189	136
자료출처	경기도평생교육진흥원 (2015년)	교육통계서비스 평생통계(2016)	교육통계서비스 평생통계(2017)

12) '전체 평생교육 프로그램 수'로 대체

〈표 VI-3〉 평생교육 교·강사수

산 출 식	-		
연 도	2015	2016	2017
생산단위	명	명	명
경 기도	13,154	13,356	12,202
수 원 시	1,809	1,556	1,433
성 남 시	1,408	1,401	1,203
의정부시	417	522	343
안 양 시	643	816	652
부 천 시	808	893	842
광 명 시	271	299	256
평 택 시	433	424	342
동두천시	78	109	79
안 산 시	726	741	606
고 양 시	1,077	1,075	792
과 천 시	65	83	51
구 리 시	224	223	183
남양주시	298	395	324
오 산 시	258	256	242
시 흥 시	207	337	359
군 포 시	226	286	317
의 왕 시	70	85	60
하 남 시	373	406	450
용 인 시	1,529	1,298	1,399
파 주 시	272	243	207
이 천 시	246	212	375
안 성 시	187	208	214
김 포 시	283	355	337
화 성 시	620	569	534
광 주 시	107	87	119
양 주 시	199	169	188
포 천 시	142	127	100
여 주 시	29	27	37
연 천 군	36	49	44
가 평 군	4	10	9
양 평 군	109	95	105
자료출처	경기도 평생교육진흥원(2015)	교육통계서비스 평생통계(2016)	교육통계서비스 평생통계(2017)

〈표 VI-4〉 평생교육사 수

구 분	인구 수	평생교육사 수	인구 수	평생교육사 수
산 출 식	-			
연 도	2015		2016	
생산단위	명	명	명	명
경기도	12,522,606	804	0.01	12,716,780
수원시	1,184,624	88	0.01	1,194,041
성남시	971,424	207	0.02	974,580
의정부시	433,937	28	0.01	438,457
안양시	597,789	48	0.01	597,414
부천시	848,987	44	0.01	851,380
광명시	344,978	17	0.00	339,484
평택시	460,532	19	0.00	470,832
동두천시	97,974	2	0.00	98,277
안산시	697,885	43	0.01	689,859
고양시	1,027,546	73	0.01	1,039,684
과천시	68,946	6	0.01	63,778
구리시	186,721	17	0.01	193,763
남양주시	653,454	34	0.01	662,154
오산시	206,828	15	0.01	208,656
시흥시	398,256	20	0.01	402,888
군포시	287,519	12	0.00	284,890
의왕시	157,740	11	0.01	156,763
하남시	166,713	17	0.01	211,101
용인시	975,746	81	0.01	991,126
파주시	423,321	25	0.01	430,781
이천시	204,935	20	0.01	210,359
안성시	180,199	9	0.00	182,896
김포시	349,990	11	0.00	363,443
화성시	596,525	38	0.01	640,890
광주시	312,579	15	0.00	327,723
양주시	205,184	5	0.00	205,513
포천시	155,192	12	0.01	154,763
여주시	111,033	4	0.00	111,563
연천군	45,725	6	0.01	45,907
가평군	62,008	5	0.01	62,448
양평군	108,316	8	0.01	111,367
자료출처	주민등록 인구통계 (2015년)	경기도평생교육진흥원 (2015년)	주민등록인구통계 (2016)	경기도평생교육진흥원 (2016)

〈표 VI-5〉 유초중등 학생 1인당 교육예산

구 분	1인당 교육예산	교육예산	유치원생수	초등생수	중학생수	고등생수 일반고	고등생수 특목고	고등생수 특성화고	고등생수 자율고
산 출 식	유초중등 교육 예산/학생 수(유치원, 초등학교, 중학교, 일반·특수목적·특성화·자율형 고등학교)								
연 도	2017								
생산단위	원	원	명	명	명	명	명	명	명
경기도	1278518,687	2,196,412,000,000	194,299	733,941	366,856	346,518	12,276	52,719	11,326
수원시	162182,180	27,371,000,000	20,801	68,095	35,233	35,028	1,786	6,956	868
성남시	502224,533	58,925,000,000	11,118	47,213	26,094	25,792	1,606	5,505	
의정부시	277916,087	15,182,000,000	5,332	21,918	12,343	11,830	271	2,934	
안양시	415637,698	31,608,000,000	7,048	29,890	16,563	15,644	1,647	5,255	
부천시	316624,334	31,538,000,000	11,651	40,820	21,369	21,308	730	3,729	
광명시	347368,421	15,246,000,000	4,274	19,436	9,786	8,782		914	698
평택시	381609,905	25,951,000,000	7,866	28,674	14,133	14,306	495	2,530	
동두천시	348733,603	4,227,000,000	844	5,231	2,652	2,119	628	647	
안산시	414671,276	39,225,000,000	9,045	36,926	20,706	20,809		5,891	1,216
고양시	311338,665	42,475,000,000	15,028	54,467	30,157	29,127	2,218	4,386	1,044
과천시	786277,510	6,681,000,000	498	2,973	1,938	2,334	754		
구리시	318122,937	7,613,000,000	2,694	9,780	5,074	6,383			
남양주시	181713,420	17,030,000,000	10,905	41,985	19,906	18,638		732	1,553
오산시	489259,817	17,880,000,000	6,500	15,696	6,816	5,832		806	895
시흥시	406743,797	23,836,000,000	5,461	25,140	12,817	11,478		2,835	871
군포시	586568,302	21,547,000,000	3,979	15,850	8,200	6,761		1,248	696
의왕시	573757,902	9,712,000,000	1,821	7,487	3,555	2,741	643		680
하남시	665981,873	16,533,000,000	2,620	12,281	4,862	3,889		1,173	
용인시	318887,770	47,204,000,000	18,118	67,328	31,543	28,843		1,096	1,099
파주시	371661,721	23,046,000,000	7,715	27,888	12,907	11,496		974	1,028
이천시	243377,428	7,304,000,000	2,897	12,988	6,471	7,277		378	
안성시	499480,703	12,023,000,000	2,685	10,734	5,131	4,473		1,048	
김포시	216548,770	12,337,000,000	9,551	25,578	11,101	9,379	593	769	
화성시	471244,330	51,630,000,000	16,066	52,593	21,777	17,716	601	808	
광주시	165821,602	5,854,000,000	2,734	17,608	7,589	6,918		454	
양주시	378132,118	10,624,000,000	2,983	13,026	6,173	4,883		353	678
포천시	269814,804	4,531,000,000	1,260	7,217	3,949	4,217		150	
여주시	517811,321	6,861,000,000	1,324	5,548	2,825	2,740		813	
연천군	618411,806	2,640,000,000	431	1,802	920	1,116			
가평군	657663,220	4,261,000,000	374	2,651	1,628	1,522	304		
양평군	324260,753	3,860,000,000	676	5,118	2,638	3,137		335	
자료출처	지방재정365 부문별 예산 교육 교육통계서비스 유초중등통계 * 균형발전센터에서 발표한 자료 기준임								

〈표 VI-6〉 교사 1인당 학생 수

산 출 식	통계청 산식 참조		
	2015	2016	2017
연 도	명	명	명
생산단위	명	명	명
경 기 도	16.67	16.27	15.84
수 원 시	17.72	17.19	16.06
성 남 시	18.38	17.82	16.58
의정부시	17.42	17.11	16.44
안 양 시	19.88	19.47	18.86
부 천 시	17.91	17.41	16.59
광 명 시	15.20	14.80	13.83
평 택 시	17.37	16.84	16.12
동두천시	16.35	15.77	14.49
안 산 시	18.65	18.22	16.97
고 양 시	16.27	15.88	14.74
과 천 시	14.91	14.42	13.14
구 리 시	15.82	15.34	14.28
남양주시	17.19	16.93	16.20
오 산 시	20.70	20.12	19.17
시 흥 시	18.26	18.05	17.13
군 포 시	16.39	16.13	14.47
의 왕 시	17.45	17.15	16.38
하 남 시	14.25	14.05	14.25
용 인 시	20.12	19.56	18.16
파 주 시	16.28	15.94	14.96
이 천 시	16.88	16.57	15.90
안 성 시	23.49	23.29	21.60
김 포 시	16.64	16.35	16.45
화 성 시	20.41	19.86	18.46
광 주 시	19.37	18.74	17.24
양 주 시	19.15	18.82	18.13
포 천 시	15.86	15.63	16.74
여 주 시	18.04	17.75	16.17
연 천 군	10.15	10.03	9.19
가 평 균	11.91	11.35	10.56
양 평 균	13.4	13.28	11.76
자료출처	e-지방지표	e-지방지표	KOSIS(2017)

〈표 VI-7〉 과밀학급 비율(계속)

구 분	초등 과밀학급	중등 과밀학급	고등 과밀학급	전체학급 수	과밀학급 비율
산 출 식	(과밀학급 수 / 전체학급 수) * 100				
연 도	2015				
생산단위	학급 수	학급 수	학급 수	학급 수	%
경 기 도	2,982	9,323	7,782	53,755	37.37
수 원 시	287	897	944	5,092	41.79
성 남 시	128	625	498	3,783	33.07
의정부시	49	296	271	1,776	34.68
안 양 시	88	481	419	2,356	41.94
부 천 시	88	602	218	3,371	26.94
광 명 시	180	200	177	1,435	38.82
평 택 시	128	361	370	2,088	41.14
동두천시	2	50	56	403	26.80
안 산 시	91	614	442	3,114	36.83
고 양 시	144	865	797	4,199	43.01
과 천 시	3	68	18	313	28.43
구 리 시	15	146	178	788	43.02
남양주시	125	526	448	2,873	38.25
오 산 시	84	198	152	990	43.84
시 흥 시	49	309	286	1,845	34.91
군 포 시	31	237	199	1,153	40.50
의 왕 시	13	96	29	562	24.56
하 남 시	24	50	28	589	17.32
용 인 시	343	843	731	4,491	42.69
파 주 시	174	319	213	1,908	37.00
이 천 시	40	155	153	1,058	32.89
안 성 시	39	119	103	880	29.66
김 포 시	95	222	181	1,619	30.76
화 성 시	433	447	364	2,254	55.19
광 주 시	221	203	159	1,058	55.10
양 주 시	74	153	119	903	38.32
포 천 시	8	81	82	736	23.23
여 주 시	8	83	64	532	29.14
연 천 군	1	21	7	218	13.30
가 평 균	3	15	23	291	14.09
양 평 균	14	41	53	477	22.64
자료출처	경기교육통계연보(2015년)				

〈표 VI-7〉 과밀학급 비율(계속)

구 분	초등 과밀학급	중등 과밀학급	고등 과밀학급	전체학급 수	과밀학급 비율
산 출 식	(과밀학급 수 / 전체학급 수) * 100				
연 도	2016				
생산단위	학급 수	학급 수	학급 수	학급 수	%
경 기 도	2,246	7,834	7,859	56,567	31.71
수 원 시	252	785	893	5,425	35.58
성 남 시	117	491	505	3,998	27.84
의정부시	20	225	212	1,863	24.53
안 양 시	48	382	439	2,566	33.87
부 천 시	58	512	112	3,457	19.73
광 명 시	130	168	152	1,495	30.10
평 택 시	49	286	392	2,238	32.48
동두천시	4	27	53	448	18.75
안 산 시	70	399	508	3,254	30.02
고 양 시	85	779	798	4,433	37.49
과 천 시	5	60	12	328	23.48
구 리 시	4	127	173	766	39.69
남양주시	100	475	467	2,992	34.83
오 산 시	61	194	167	1,050	40.19
시 흥 시	31	275	330	1,963	32.40
군 포 시	22	184	212	1,231	33.96
의 왕 시	9	59	41	594	18.35
하 남 시	31	50	17	720	13.61
용 인 시	244	725	768	4,580	37.93
파 주 시	125	247	231	2,048	29.44
이 천 시	12	108	150	1,072	25.19
안 성 시	6	92	119	902	24.06
김 포 시	65	216	189	1,701	27.63
화 성 시	357	444	394	3,160	37.82
광 주 시	169	199	163	1,090	48.72
양 주 시	62	151	144	949	37.62
포 천 시	4	47	73	724	17.13
여 주 시	1	62	81	553	26.04
연 천 군	-	19	5	215	11.16
가 평 군	1	6	14	302	6.95
양 평 군	22	45	45	490	22.86
자료출처	경기교육통계연보(2016년)				

〈표 VI-7〉 과밀학급¹³⁾ 비율¹⁴⁾

구 분	초등학교 학급 당 평균 학생 수	중학교 학급 당 평균 학생 수	고등학교 학급 당 평균 학생 수
산 출 식	전체 학생 수 / 전체 학급 수		
연 도	2017		
생산단위	명	명	명
경 기 도	24.99	29.09	28.87
수 원 시	26.02	29.83	29.06
성 남 시	25.70	28.90	27.74
의정부시	25.22	28.57	27.54
안 양 시	25.57	29.06	28.32
부 천 시	24.94	28.57	25.66
광 명 시	26.16	28.78	27.14
평 택 시	24.14	28.78	30.09
동두천시	23.67	27.34	27.15
안 산 시	24.97	28.21	29.17
고 양 시	25.44	30.25	29.49
과 천 시	25.41	29.82	24.51
구 리 시	25.40	30.20	29.69
남양주시	25.69	29.19	30.37
오 산 시	26.20	31.70	31.00
시 흥 시	24.72	28.93	30.55
군 포 시	25.52	28.87	28.08
의 왕 시	24.31	27.77	27.28
하 남 시	25.96	28.10	23.01
용 인 시	26.23	30.36	32.03
파 주 시	24.19	29.07	27.95
이 천 시	23.03	27.08	28.67
안 성 시	20.64	27.01	30.17
김 포 시	25.32	29.76	28.12
화 성 시	25.18	30.37	33.26
광 주 시	27.43	31.10	30.85
양 주 시	23.47	29.82	31.46
포 천 시	19.35	24.23	25.10
여 주 시	18.62	23.54	27.54
연 천 군	14.65	21.40	24.26
가 평 균	17.21	23.59	24.35
양 평 균	19.53	23.98	26.91
자료출처	경기도교육청 교육통계(2017)		

13) 과밀학급이란, 한 학급에 학생이 36명 이상인 경우를 말함(네이버 지식백과, 교육학용어사전 '과밀학급')

14) '학급 당 평균 학생 수'로 대체

〈표 VI-8〉 특별교실 및 실내 체육시설 확보율

산 출 식	-	
연 도	2015	2016
생산단위	개소	개소
경 기도	8,975	9,123
수 원 시	864	905
성 남 시	1,093	1,145
의정부시	564	577
안 양 시	762	766
부 천 시	938	968
광 명 시	288	299
평 택 시	596	603
동두천시	133	134
안 산 시	668	681
고 양 시	1,236	1,271
과 천 시	62	63
구 리 시	172	187
남양주시	734	713
오 산 시	243	247
시 흥 시	447	472
군 포 시	287	291
의 왕 시	168	154
하 남 시	199	260
용 인 시	952	1,003
파 주 시	534	570
이 천 시	366	368
안 성 시	280	291
김 포 시	511	516
화 성 시	719	778
광 주 시	120	196
양 주 시	250	246
포 천 시	266	268
여 주 시	178	176
연 천 군	83	83
가 평 군	102	103
양 평 군	156	162
자료출처	경기교육통계연보(2015년)	경기교육통계연보(2016년)

〈표 VI-8〉 특별교실 및 실내 체육시설 확보율¹⁵⁾

구 분	특별교실	실내 체육시설
산 출 식	-	
연 도	2017	
생산단위	개소	개소
경 기 도	15,886	2,130
수 원 시	1,524	176
성 남 시	1,224	148
의정부시	565	62
안 양 시	816	74
부 천 시	985	129
광 명 시	312	40
평 택 시	628	92
동두천시	142	16
안 산 시	764	82
고 양 시	1,359	173
과 천 시	74	9
구 리 시	231	21
남양주시	746	100
오 산 시	253	44
시 흥 시	548	68
군 포 시	309	38
의 왕 시	154	24
하 남 시	308	42
용 인 시	1,011	164
파 주 시	575	65
이 천 시	319	44
안 성 시	274	40
김 포 시	480	67
화 성 시	948	152
광 주 시	269	45
양 주 시	277	49
포 천 시	263	27
여 주 시	201	36
연 천 군	76	24
가 평 군	75	28
양 평 군	176	51
자료출처	학교알리미(2017)	

15) '특별교실 및 실내 체육시설 개소 수'로 대체

〈표 VI-9〉 고등학생 학업중단율(계속)

구 분	재학생 수	학업중단 학생 수	학업중단율
산 출 식	(학업중단 학생 수 / 재학생 수) *100		
연 도	2015		
생산단위	명	명	%
경 기 도	444,554	6,768	1.5
수 원 시	47,613	737	1.5
성 남 시	35,783	669	1.9
의정부시	16,285	286	1.8
안 양 시	25,205	333	1.3
부 천 시	29,468	495	1.7
광 명 시	11,094	165	1.5
평 택 시	17,828	271	1.5
동두천시	3,665	33	0.9
안 산 시	30,610	419	1.4
고 양 시	39,632	698	1.8
과 천 시	3,625	67	1.8
구 리 시	7,069	60	0.8
남양주시	21,154	309	1.5
오 산 시	7,689	77	1.0
시 흥 시	15,799	161	1.0
군 포 시	9,621	199	2.1
의 왕 시	4,215	54	1.3
하 남 시	4,716	81	1.7
용 인 시	31,271	505	1.6
파 주 시	12,793	160	1.3
이 천 시	7,954	160	2.0
안 성 시	5,609	89	1.6
김 포 시	10,770	183	1.7
화 성 시	16,682	186	1.1
광 주 시	7,404	105	1.4
양 주 시	5,711	48	0.8
포 천 시	4,832	57	1.2
여 주 시	3,765	46	1.2
연 천 군	1,156	20	1.7
가 평 군	1,910	37	1.9
양 평 군	3,626	58	1.6
자료출처	경기교육통계연보(2015년)		

〈표 VI-9〉 고등학생 학업중단율(계속)

구 분	재학생 수	학업중단 학생 수	학업중단율
산 출 식	(학업중단 학생 수 / 재학생 수) *100		
연 도	2016		
생산단위	명	명	%
경 기 도	440,319	5,885	1.3
수 원 시	46,693	577	1.2
성 남 시	34,853	573	1.6
의정부시	15,771	247	1.6
안 양 시	24,247	301	1.2
부 천 시	27,721	390	1.4
광 명 시	10,786	153	1.4
평 택 시	17,893	239	1.3
동두천시	3,558	39	1.1
안 산 시	29,614	345	1.2
고 양 시	39,014	617	1.6
과 천 시	3,379	54	1.6
구 리 시	6,869	74	1.1
남양주시	21,327	257	1.2
오 산 시	7,864	102	1.3
시 흥 시	15,710	116	0.7
군 포 시	9,416	166	1.8
의 왕 시	4,189	34	0.8
하 남 시	4,883	68	1.4
용 인 시	31,979	473	1.5
파 주 시	13,598	152	1.1
이 천 시	7,948	127	1.6
안 성 시	5,549	44	0.8
김 포 시	10,931	183	1.7
화 성 시	18,060	186	1.0
광 주 시	7,571	105	1.4
양 주 시	5,860	42	0.7
포 천 시	4,712	70	1.5
여 주 시	3,747	39	1.0
연 천 군	1,148	23	2.0
가 평 균	1,862	30	1.6
양 평 균	3,567	59	1.7
자료출처	경기교육통계연보(2016년)		

〈표 VI-9〉 고등학생 학업중단율

구 분	학업 중단율	일반고 학생 수	특목고 학생 수	특성화고 학생 수	자율고 학생 수	일반고 학업중단	특목고 학업중단	특성화고 학업중단	자율고 학업중단
산 출 식	학업중단 고등학생 수 / 고등학교 학생 수 * 100								
연 도	2017								
생산단위	%	명	명	명	명	명	명	명	명
경기도	1,392	346,518	12,276	52,719	11,326	4,571	110	1,107	97
수원시	1,293	35,028	1,786	6,956	868	470	6	88	13
성남시	1,741	25,792	1,606	5,505		475	21	77	
의정부시	1,643	11,830	271	2,934		200	0	47	
안양시	1,335	15,644	1,647	5,255		132	8	161	
부천시	1,514	21,308	730	3,729		295	6	89	
광명시	1,472	8,782		914	698	77		65	11
평택시	1,379	14,306	495	2,530		204	2	33	
동두천시	1,149	2,119	628	647		26	4	9	
안산시	1,236	20,809		5,891	1,216	236		101	8
고양시	1,678	29,127	2,218	4,386	1,044	489	24	88	16
과천시	1,749	2,334	754			42	12		
구리시	1,159	6,383				74			
남양주시	1,228	18,638		732	1,553	223		23	11
오산시	1,354	5,832		806	895	80		17	5
시흥시	0,764	11,478		2,835	871	59		49	8
군포시	1,907	6,761		1,248	696	61		103	2
의왕시	0,837	2,741	643		680	19	8		7
하남시	1,343	3,889		1,173		35		33	
용인시	1,524	28,843		1,096	1,099	435		33	5
파주시	1,126	11,496		974	1,028	128		19	5
이천시	1,659	7,277		378		109		18	
안성시	0,797	4,473		1,048		38		6	
김포시	1,704	9,379	593	769		158	7	18	
화성시	0,973	17,716	601	808		167	9	10	
광주시	1,424	6,918		454		104		1	
양주시	0,710	4,883		353	678	34		2	6
포천시	1,603	4,217		150		67		3	
여주시	1,098	2,740		813		29		10	
연천군	2,061	1,116				23			
가평군	1,643	1,522	304			27	3		
양평군	1,699	3,137		335		55		4	
자료출처	- 교육통계서비스_유초중등통계								

16) '일반고·특목고·특성화고·자율고 학업중단'은 학업중단 학생 수를 축약한 것임

〈표 VI-10〉 공립 특수교사 수

산 출 식	-		
연 도	2015	2016	2017 ¹⁷⁾
생산단위	명	명	명
경 기도	1,464	1,538	4,023
수 원 시	109	117	327
성 남 시	114	121	339
의정부시	43	45	166
안 양 시	62	59	217
부 천 시	98	96	278
광 명 시	47	47	80
평 택 시	54	60	132
동두천시	12	13	28
안 산 시	83	89	259
고 양 시	94	101	280
과 천 시	9	9	15
구 리 시	27	25	48
남양주시	69	73	221
오 산 시	18	19	57
시 흥 시	60	63	146
군 포 시	30	31	59
의 왕 시	19	19	38
하 남 시	21	20	46
용 인 시	112	119	193
파 주 시	42	47	171
이 천 시	34	36	134
안 성 시	33	37	80
김 포 시	34	39	149
화 성 시	70	73	217
광 주 시	36	41	70
양 주 시	22	25	58
포 천 시	31	32	68
여 주 시	27	27	49
연 천 군	14	13	27
가 평 군	18	19	33
양 평 군	22	23	38
자료출처	경기교육통계연보(2015년)	경기교육통계연보(2016년)	학교알리미(2018)

17) '자격별 교원 현황' 중 공립학교 특수교육 1~2급 교원 현황임

〈표 VI-11〉 인구 1만명당 평생교육기관 수¹⁸⁾

산 출 식	-		
	2015	2016	2017
생산단위	개소	개소	개소
경기도	797	785	734
수원시	74	79	75
성남시	67	69	67
의정부시	32	35	35
안양시	45	39	38
부천시	55	62	57
광명시	21	23	19
평택시	22	18	17
동두천시	3	3	3
안산시	54	55	50
고양시	72	71	68
과천시	11	11	9
구리시	15	12	9
남양주시	30	21	17
오산시	13	13	10
시흥시	17	17	18
군포시	13	9	13
의왕시	8	6	4
하남시	12	13	11
용인시	81	74	63
파주시	22	23	24
이천시	17	17	17
안성시	13	12	12
김포시	16	16	18
화성시	31	32	28
광주시	15	14	16
양주시	8	10	8
포천시	12	11	10
여주시	4	6	6
연천군	2	2	2
가 평균	7	7	6
양 평균	5	5	4
자료출처	경기도평생교육진흥원(2015년)	평생통계 (2016)	경기도교육청-교육통계(2017)

18) '전체 평생교육기관 수'로 대체

〈표 VI-12〉 인구 1만명당 학교 수¹⁹⁾

산 출 식	-		
연 도	2015	2016	2017
생산단위	개소	개소	개소
경 기 도	2,286	2,316	2,338
수 원 시	196	197	197
성 남 시	148	154	153
의정부시	67	68	68
안 양 시	86	86	86
부 천 시	122	122	125
광 명 시	46	46	46
평 택 시	97	99	99
등두천시	23	23	23
안 산 시	107	107	107
고 양 시	159	160	160
과 천 시	10	10	10
구 리 시	28	28	31
남양주시	110	112	112
오 산 시	39	39	39
시 흥 시	73	76	79
군 포 시	46	46	46
의 왕 시	25	25	25
하 남 시	31	36	40
용 인 시	180	181	181
파 주 시	98	100	100
이 천 시	58	58	58
안 성 시	56	56	56
김 포 시	76	76	77
화 성 시	131	137	143
광 주 시	41	41	44
양 주 시	49	49	49
포 천 시	52	52	52
여 주 시	45	45	45
연 천 군	21	21	21
가 평 군	24	24	24
양 평 군	42	42	42
자료출처	경기교육통계연보(2015년)	경기교육통계연보(2016년)	경기도교육청-교육통계(2017)

19) '전체 학교 수'로 대체

VII 고용

1. 지표 변화

- 고용 영역은 일하고자 하는 사람이 그에 맞는 능력을 갖출 기회를 갖고, 적절한 일자리를 보장받아 합당한 소득을 얻고 사회참여를 이룰 수 있는 사회를 지향하는 지표 영역임
 - 고용률은 한 국가에서 얼마나 많은 사람에게 고용기회를 제공하는지를 나타내는 지표임

- 장애인 일자리사업 참여현황 ('17 업데이트 불)

- 신규 사회적기업 육성 실적률 ('17 업데이트 불)

- 고용률 변화
 - 경기도의 고용률은 2015년 57.9%, 2016년 58.6%, 2017년 59.1%로 꾸준히 증가하고 있음

- 시군별 고용률 현황
 - 2017년을 기준으로 고용률이 가장 높은 도시는 이천시(65.5%), 안성시(65.5%), 화성시(64.1%), 광주시(63.8%), 포천시(63.5%), 오산시(62.8%) 순으로 나타남
 - 반면 가장 낮은 도시는 과천시(51.9%), 남양주시(54.1%), 동두천시(54.9%), 양주시(55.3%), 용인시(55.8%), 의정부시(55.9%) 순으로 나타남

□ 인구규모별 고용률

- 2017년 기준 경기도의 고용률은 59.1%로 나타났으며 인구규모별 고용률은 10만 도시(61.18%), 20만 도시(60.5%), 30만 도시(59.48%), 40만 도시(59.25%), 60만 도시(58.86%), 100만 도시(57.23%), 10만 미만 시군(56.43%) 순으로 나타남
- 인구규모 10만 미만 시군 외에 전반적으로 인구규모가 작을수록 평균 고용률이 높게 나타나는 것을 알 수 있음

〈그림 Ⅶ-1〉 인구규모별 고용률

(단위 : %)

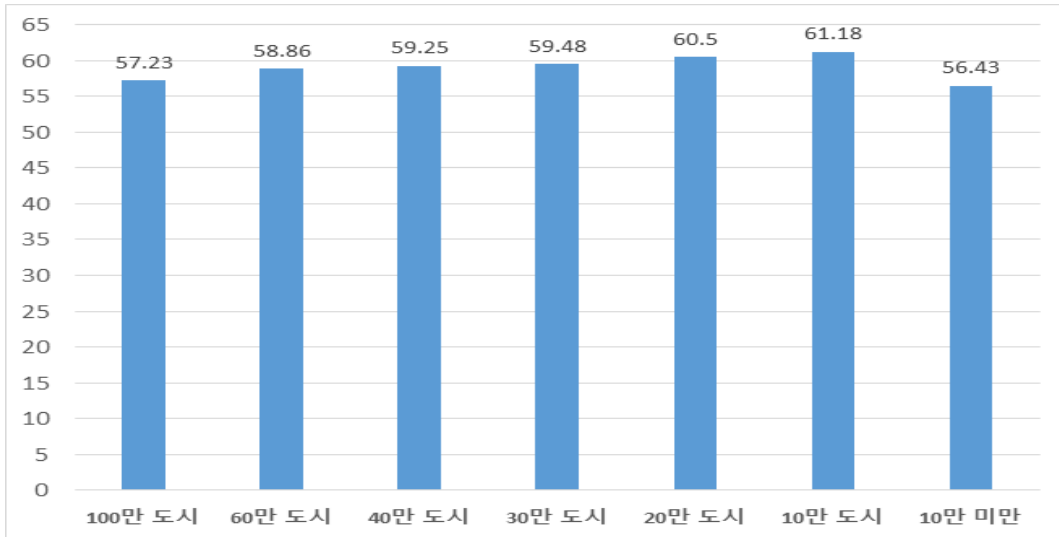

□ 실업률 변화

- 경기도의 실업률은 2015년 3.52%, 2016년 3.38%, 2017년 2.81%로 꾸준히 감소하고 있음

□ 시군별 실업률 현황

- 2017년 기준 실업률이 가장 높은 도시는 수원시(5.1%), 군포시(4.4%), 화성시(3.7%), 구리시(3.5%), 안양시(3.4%) 순으로 나타남
- 반면 가장 낮은 도시는 양평군(1.2%), 의정부시(1.3%), 여주시(1.6%), 이천시

(1.7%), 가평군(1.9%), 평택시(2.2%) 순으로 나타남

□ 인구규모별 실업률

- 2017년 기준 경기도의 실업률은 2.81%로 나타났으며, 인구규모별 실업률은 100만 도시(3.5%), 60만 도시(3.3%), 10만 미만 시군(3%), 30만 도시(2.95%), 20만 도시(2.62%), 40만 도시(2.28%), 10만 도시(2.1%) 순으로 나타남

〈그림 Ⅶ-2〉 인구규모별 실업률

(단위 : %)

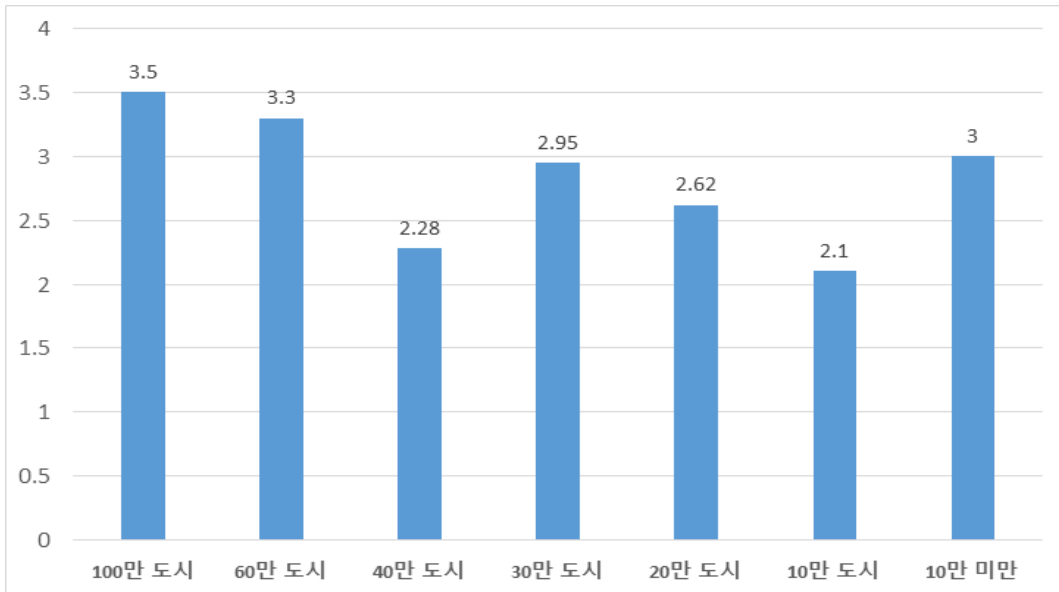

□ 장애인 의무고용률 변화

- 장애인 의무고용률을 장애인 고용률로 대체함
- 경기도의 장애인 의무고용률 대체 지표인 장애인 고용률은 2015년 3%, 2016년 3%, 2017년 3.05%로 나타남

□ 시군별 장애인 의무고용률 현황

- 2017년 기준 장애인 의무고용률 대체 지표인 장애인 고용률이 가장 높은 도시는 양평군(5.68%), 남양주시(4.26%), 부천시(4.2%), 구리시(4.15%), 가평군

(3.9%), 여주시(3.79%) 순으로 나타남

- 반면 가장 낮은 도시는 이천시(1.84%), 화성시(1.9%), 과천시(2.14%), 성남시(2.22%), 용인시(2.3), 동두천시(2.4%)로 나타남

□ 인구규모별 장애인 의무고용률

- 2017년 기준 경기도의 장애인 의무고용률 대체 지표인 장애인 고용률은 3.05%로 나타났으며, 인구규모별 장애인 고용률은 10만 도시(3.73%), 60만 도시(3.19%), 20만 도시(3%), 40만 도시(2.95%), 10만 미만 시군(2.83%), 100만 도시(2.74%), 30만 도시(2.7%) 순으로 나타나 인구규모별로 장애인 고용률에 큰 차이가 없는 것을 알 수 있음

〈그림 VII-3〉 인구규모별 장애인 의무고용률

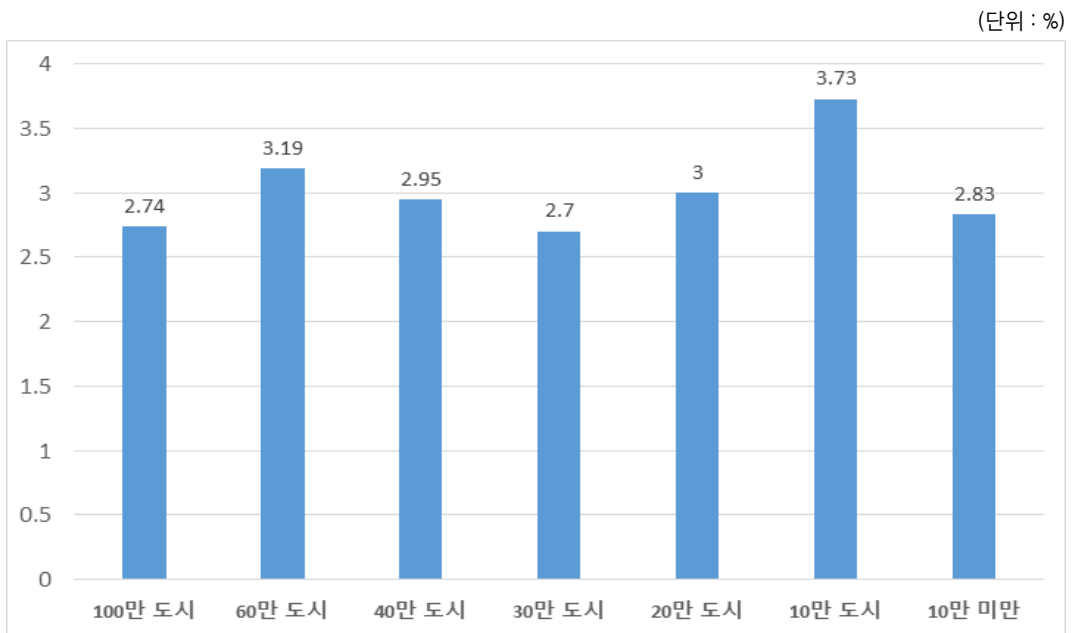

〈표 VII-1〉 장애인 일자리사업 참여현황

구 분	등록장애인 수	일자리 참여자 수	참여 비율	등록장애인 수	일자리 참여자 수	참여 비율
산 출 식	-					
연 도	2015			2016		
생산단위	명	명	%	명	명	%
경 기 도	512,882	2,317	0,452	522,437	2,241	0,429
수 원 시	40,693	115	0,283	41,411	117	0,283
성 남 시	35,120	145	0,413	35,156	149	0,424
의정부시	19,417	79	0,407	19,867	80	0,403
안 양 시	21,466	116	0,540	21,458	115	0,536
부 천 시	35,204	120	0,341	35,860	121	0,337
광 명 시	13,889	75	0,540	13,846	76	0,549
평 택 시	22,173	77	0,347	22,426	78	0,348
동두천시	5,820	56	0,962	6,010	57	0,948
안 산 시	32,013	93	0,291	31,916	94	0,295
고 양 시	37,366	166	0,444	38,215	168	0,440
과 천 시	2,152	38	1,766	2,070	38	1,836
구 리 시	7,873	43	0,546	8,320	44	0,529
남양주시	28,429	81	0,285	28,859	82	0,284
오 산 시	7,790	46	0,591	7,867	46	0,585
시 흥 시	16,548	64	0,387	16,901	65	0,385
군 포 시	10,957	55	0,502	10,990	54	0,491
의 왕 시	5,950	37	0,622	5,997	38	0,634
하 남 시	7,375	70	0,949	8533	71	0,832
용 인 시	31,444	121	0,385	32,279	120	0,372
파 주 시	18,565	65	0,350	19,019	66	0,347
이 천 시	10,126	64	0,632	10,181	65	0,638
안 성 시	10,089	59	0,585	10,256	59	0,575
김 포 시	14,093	45	0,319	14,579	45	0,309
화 성 시	21,727	78	0,359	22,937	77	0,336
광 주 시	13,599	36	0,265	14,129	37	0,262
양 주 시	10,529	79	0,750	10,618	79	0,744
포 천 시	9,737	41	0,421	9,845	41	0,416
여 주 시	6,961	54	0,776	7,046	54	0,766
연 천 군	3,368	23	0,683	3,328	22	0,661
가 평 군	5,211	25	0,480	5,207	25	0,480
양 평 군	7,168	56	0,781	7,311	58	0,793
자료출처	경기도청 등록장애인 현황자료(2015)	경기도 내부자료 (2015)		경기도청 등록장애인 현황자료(2016)	경기도 내부자료 (2016)	

〈표 VII-2〉 신규 사회적기업 육성 실적률(전년 대비 신규 사회적기업 증가율)

구 분	해당년도 사회적기업 수	전년도 사회적기업 수	비율	해당년 사회적기업 수	전년도 사회적기업 수	비율
산 출 식	(해당년도 사회적기업 수-전년도 사회적기업 수)/전년도 사회적기업 수 * 100					
연 도	2015			2016		
생산단위	개	개	%	개	개	%
경 기 도	221	168	30,72	273	221	22,77
수 원 시	22	15	46,67	29	22	31,82
성 남 시	32	18	77,78	43	32	34,38
의정부시	4	4	0,00	7	4	75,00
안 양 시	10	7	42,86	12	10	20,00
부 천 시	12	11	9,09	14	12	16,67
광 명 시	5	4	25,00	6	5	20,00
평 택 시	4	4	0,00	4	4	0,00
동두천시	0	0	—	0	0	—
안 산 시	12	10	20,00	16	12	33,33
고 양 시	17	12	41,67	19	17	11,76
과 천 시	1	1	0,00	1	1	0,00
구 리 시	4	4	0,00	4	4	0,00
남양주시	14	12	16,67	15	14	7,14
오 산 시	4	2	100,00	5	4	25,00
시 흥 시	10	9	11,11	16	10	60,00
군 포 시	3	1	200,00	3	3	0,00
의 왕 시	2	1	100,00	2	2	0,00
하 남 시	3	3	0,00	3	3	0,00
용 인 시	10	5	100,00	13	10	30,00
파 주 시	16	12	33,33	18	16	12,50
이 천 시	5	5	0,00	6	5	20,00
안 성 시	7	7	0,00	7	7	0,00
김 포 시	1	1	0,00	1	1	0,00
화 성 시	7	6	16,67	10	7	42,86
광 주 시	1	1	0,00	3	1	200,00
양 주 시	5	4	25,00	6	5	20,00
포 천 시	5	4	25,00	5	5	0,00
여 주 시	3	3	0,00	3	3	0,00
연 천 군	1	1	0,00	1	1	0,00
가 평 군	1	1	0,00	1	1	0,00
양 평 군	0	0	—	0	0	—
자료출처	한국사회적기업진흥원 내부자료(2015)			한국사회적기업진흥원 내부자료(2016)		

〈표 VII-3〉 고용률

산 출 식	통계청 산식 참조		
	2015	2016	2017
연 도	2015	2016	2017
생산단위	%	%	%
경 기 도	57.9	58.6	59.1
수 원 시	59.5	58.0	58.7
성 남 시	59.1	59.7	57.9
의정부시	54.7	54.9	55.9
안 양 시	57.9	59.1	57.7
부 천 시	57.5	58.4	58.5
광 명 시	56.5	57.4	58.8
평 택 시	58.5	59.5	61.1
동두천시	53.0	51.5	54.9
안 산 시	58.3	59.2	59.9
고 양 시	55.9	57.1	56.5
과 천 시	52.9	52.6	51.9
구 리 시	57.2	58.1	59.0
남양주시	55.3	56.8	54.1
오 산 시	59.8	61.5	62.8
시 흥 시	59.1	60.1	60.7
군 포 시	56.7	58.9	57.6
의 왕 시	55.5	56.6	58.3
하 남 시	59.2	58.4	59.9
용 인 시	54.6	56.1	55.8
파 주 시	59.9	60.4	59.3
이 천 시	64.3	65.4	65.5
안 성 시	62.9	62.2	65.5
김 포 시	58.3	59.7	57.7
화 성 시	60.5	62.0	64.1
광 주 시	60.0	60.2	63.8
양 주 시	57.1	58.6	55.3
포 천 시	58.9	59.8	63.5
여 주 시	60.5	60.5	59.5
연 천 군	56.8	60.4	59.1
가 평 균	62.5	62.3	59.8
양 평 균	58.0	58.1	59.1
자료출처	통계청_지역별고용조사(2015)	통계청_지역별고용조사(2016)	KOSIS(2017)

〈표 VII-4〉 실업률

산 출 식	통계청 산식 참조		
	2015	2016	2017
연 도	2015	2016	2017
생산단위	%	%	%
경 기 도	3,52	3,38	2,81
수 원 시	3,6	3,6	5,1
성 남 시	3,4	3,5	3,2
의정부시	3,4	4,2	1,3
안 양 시	4,9	4,4	3,4
부 천 시	4,4	4,8	3,2
광 명 시	4,1	4,3	2,4
평 택 시	3,0	1,8	2,2
동두천시	4,5	4,6	3,8
안 산 시	3,8	3,8	3,3
고 양 시	2,3	3,4	2,9
과 천 시	2,6	3,9	3,0
구 리 시	4,5	4,0	3,5
남양주시	5,1	4,0	2,9
오 산 시	4,3	2,1	2,6
시 흥 시	3,2	3,2	2,8
군 포 시	4,9	4,5	4,4
의 왕 시	5,2	3,9	2,7
하 남 시	3,0	2,8	2,7
용 인 시	3,9	3,2	2,8
파 주 시	1,6	2,9	2,8
이 천 시	1,9	2,3	1,7
안 성 시	1,9	1,7	2,3
김 포 시	3,3	3,6	2,5
화 성 시	3,3	1,2	3,7
광 주 시	2,6	3,0	2,5
양 주 시	3,4	3,7	2,6
포 천 시	3,1	1,4	2,7
여 주 시	1,3	1,6	1,6
연 천 군	1,7	0,3	3,3
가 평 균	1,8	0,9	1,9
양 평 균	1,9	2,1	1,2
자료출처	통계청_지역별고용조사(2015)	통계청_지역별고용조사(2015)	e-지방지표(2018)

〈표 VII-5〉 장애인 의무고용률²⁰⁾

산 출 식	통계청 산식 참조		
	2015	2016	2017
연 도			
생산단위	%	%	%
경 기도	3	3	3.05
수 원 시	3	3	2.75
성 남 시	2	2	2.22
의정부시	3	3	3.56
안 양 시	2	2	2.75
부 천 시	2	2	4.20
광 명 시	3	2	2.58
평 택 시	3	3	2.72
등두천시	3	2	2.40
안 산 시	3	3	2.82
고 양 시	4	4	3.70
과 천 시	2	2	2.14
구 리 시	4	4	4.15
남양주시	3	3	4.26
오 산 시	3	3	2.71
시 흥 시	3	3	2.68
군 포 시	3	2	2.58
의 왕 시	3	4	3.41
하 남 시	2	2	3.20
용 인 시	2	2	2.30
파 주 시	3	3	2.84
이 천 시	1	1	1.84
안 성 시	3	3	3.02
김 포 시	3	3	2.67
화 성 시	2	0	1.90
광 주 시	3	3	2.98
양 주 시	3	3	3.12
포 천 시	3	3	2.73
여 주 시	4	3	3.79
연 천 군	2	2	2.89
가 평 군	4	5	3.90
양 평 군	3	4	5.68
자료출처	통계청_지역별고용조사(2015)	통계청_지역별고용조사(2015)	KOSIS(2017)

20) '장애인 고용률'로 대체

VIII 주거

1. 지표 변화

- 주거 영역은 누구나 거처가 없거나 불안한 주거 상태에 방치되지 않고, 쾌적하고 안정적인 주거환경에서 주거생활을 누릴 수 있는 사회는 지향하는 지표 영역임

- 최저주거기준 미달 가구 비율 변화
 - 경기도의 최저주거기준 미달가구 비율은 2016년에 4.6%, 2017년에 9.8%로 나타나 2016년 대비 두 배 가까이 증가하였음

- 시군별 최저주거기준 미달 가구 비율 현황
 - 2017년 기준 경기도 내 최저주거기준 미달가구 비율이 가장 높은 도시는 과천시(17.3%), 하남시(16.6%), 파주시(13.5%), 군포시(12.5%), 광명시(12.2%), 평택시(12.1%) 순으로 나타남
 - 반면 가장 낮은 도시는 이천시(4.8%), 동두천시(5.0%), 용인시(6.0%), 김포시(6.0%), 여주시(6.2%), 부천시(6.6%) 순으로 나타남

- 인구규모별 최저주거기준 미달 가구 비율
 - 2017년 기준 경기도의 최저주거기준 미달 가구 비율은 9.8%로 나타났으며, 인구규모별 최저주거기준 미달 가구 비율은 40만 도시(11.29%), 10만 미만 시군

(11.21%), 60만 도시(10.28%), 30만 도시(9.73%), 20만 도시(9.45%), 100만 도시(9.27%), 10만 도시(7.48%) 순으로 나타남

〈그림 Ⅷ-1〉 인구규모별 최저주거기준 미달 가구 비율

(단위 : %)

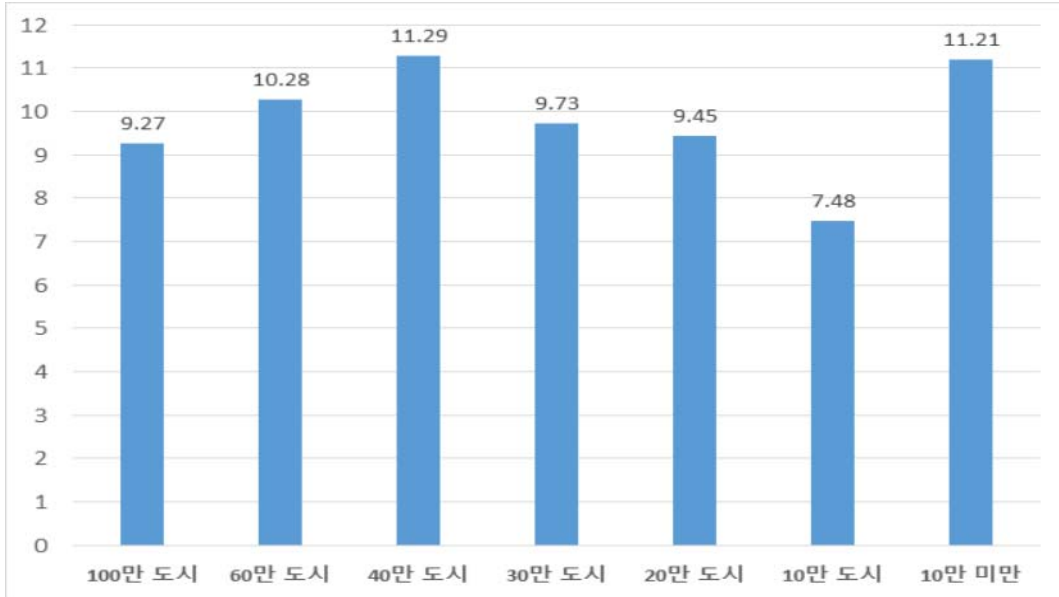

□ 주택 이외의 거처가구 비율 변화

- 경기도의 주택 이외의 거처가구 비율은 2016년 3.61%, 2017년 1.3%로 2016년 대비 감소하였음

□ 시군별 주택 이외의 거처가구 비율 현황

- 2017년 기준 주택 이외의 거처가구 비율이 가장 높은 도시는 과천시(12.1%), 양평군(3.5%), 가평군(3.4%), 평택시(3.2%), 부천시(3.1%), 의정부시(2.3%) 순으로 나타남
- 반면 가장 낮은 도시는 포천시(0%), 군포시(0.1%), 광주시(0.1%), 용인시(0.2%), 오산시(0.2%), 동두천시(0.3%) 순으로 나타남

□ 인구규모별 주택 이외의 거처가구 비율

- 2017년 기준 경기도의 주택 이외의 거처가구 비율은 1.3%로 나타났으며, 인구 규모별 주택 이외의 거처가구 비율은 10만 미만 시군(4.38%), 40만 도시(1.98%), 60만 도시(1.74%), 10만 도시(1.32%), 20만 도시(1.02%), 100만 도시(0.83%), 30만 도시(0.33%) 순으로 나타남
- 10만 미만 시군의 주택 이외의 거처가구 비율이 높게 나타난 것은 과천시와 고양시의 주택 이외의 거처가구 비율이 가장 높은 12.1%로 다른 시군과 차이가 컸기 때문임

〈그림 Ⅷ-2〉 인구규모별 주택 이외의 거처가구 비율

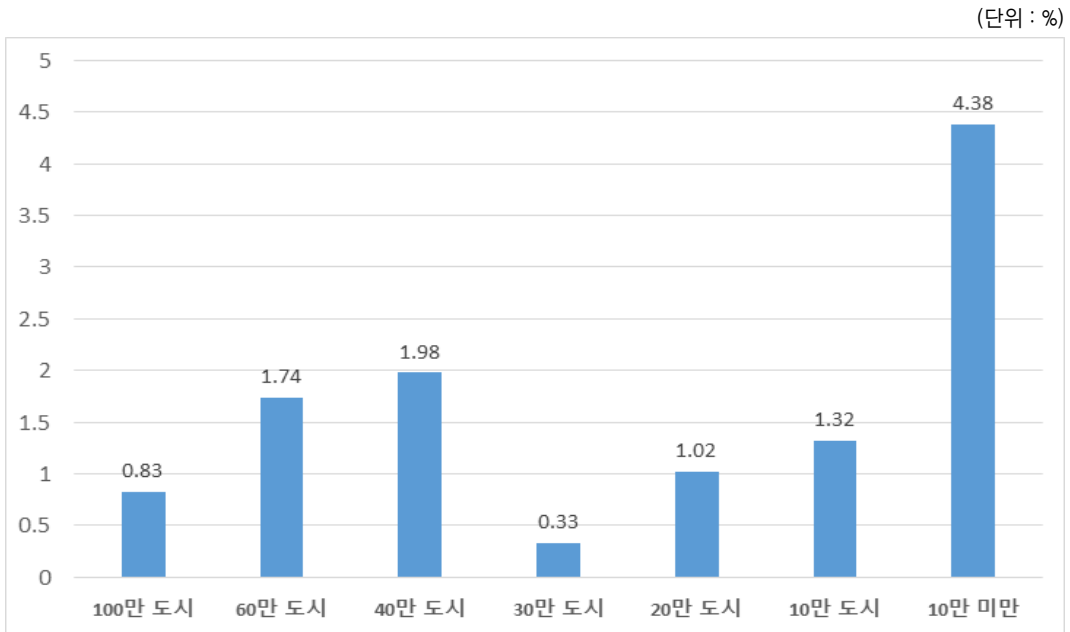

□ 주거만족도 변화

- 2017년 기준 경기도의 주거 만족도는 91.7%로 나타남
- 2016년 경기도민실태조사에 따르면 2016년 주거만족도가 2.83점(4점 척도)으로 나타났으며, 2018 경기도 지역사회보장욕구조사에 따르면 2017년 주거만족도가 91.7%로 나타남

□ 시군별 주거만족도 현황

- 2017년 기준 주거만족도가 가장 높은 도시는 용인시(96.9%), 김포시(96.1%), 이천시(95.6%), 오산시(95.5%), 의정부시(95.4%), 양주시(95.3%) 순으로 나타남
- 반면 가장 낮은 도시는 포천시(74%), 연천군(75.7%), 과천시(83.2%), 동두천시(86.2%), 구리시(86.4%), 가평군(86.6%) 순으로 나타남

□ 인구규모별 주거만족도

- 2017년 기준 경기도의 주거만족도는 91.7%로 나타났으며, 인구규모별 주거만족도는 20만 도시(92.84%), 100만 도시(92.65%), 40만 도시(92.08%), 60만 도시(91.84%), 30만 도시(91.75%), 10만 도시(87.06%), 10만 미만 시군(82.93%) 순으로 나타나 인구규모별 주거만족도가 큰 차이가 없는 것으로 분석됨

〈그림 Ⅷ-3〉 인구규모별 주거만족도

(단위 : %)

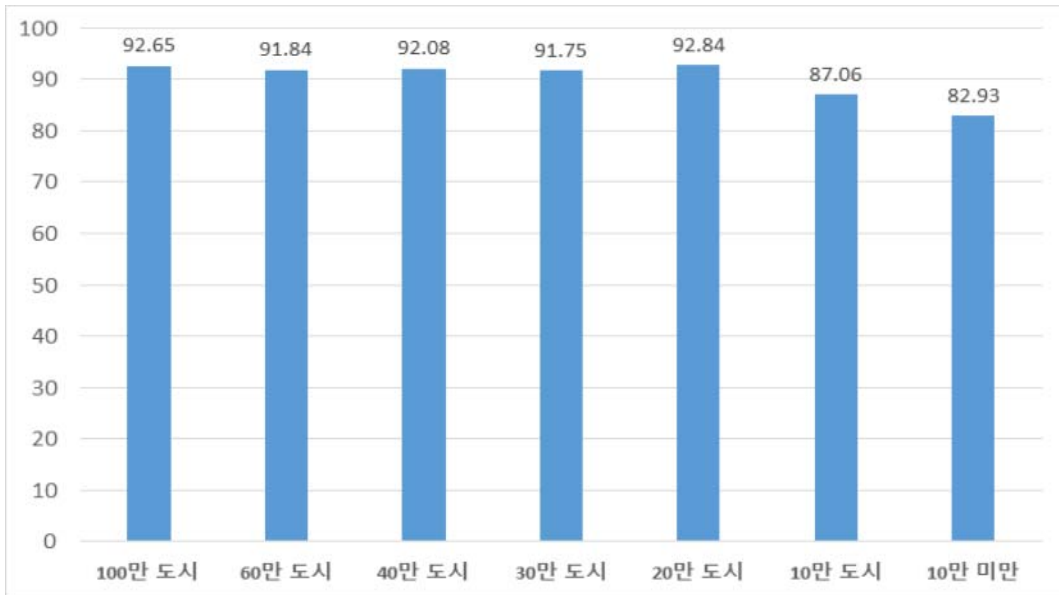

□ 주거비 과부담 가구 비율 변화

- 2017년 기준 경기도의 주거비 과부담가구 비율은 10%로 나타남
- 2016년 경기도민실태조사에 따르면 2016년 경기도의 주거비 과부담 가구 비율은 42.7%로 나타났으며, 2018 경기도 지역사회보장욕구조사에 따르면 2017년 경기도의 주거비 과부담 가구 비율이 10%로 나타남

□ 시군별 주거비 과부담 가구 비율 현황

- 2017년 기준 주거비 과부담가구 비율이 가장 높은 도시는 김포시(20.2%), 과천시(19.9%), 하남시(18.2%), 구리시(17.7%), 성남시(17.4%), 광명시(15.6%) 순으로 나타남
- 반면 가장 낮은 도시는 포천시(0%), 연천군(1.9%), 가평군(3.6%), 여주시(3.9%), 양주시(4.2%), 광주시(4.3%) 순으로 나타남

□ 인구규모별 주거비 과부담 가구 비율

- 2017년 기준 경기도의 주거비 과부담가구 비율은 10%로 나타났으며, 인구규모별 주거비 과부담가구 비율은 30만 도시(12.68%), 100만 도시(12.18%), 20만 도시(10.22%), 10만 미만 시군(8.78%), 60만 도시(8.36%), 40만 도시(7.43%), 10만 도시(5.9%) 순으로 나타남

〈그림 VIII-4〉 인구규모별 주거비 과부담 가구 비율

(단위 : %)

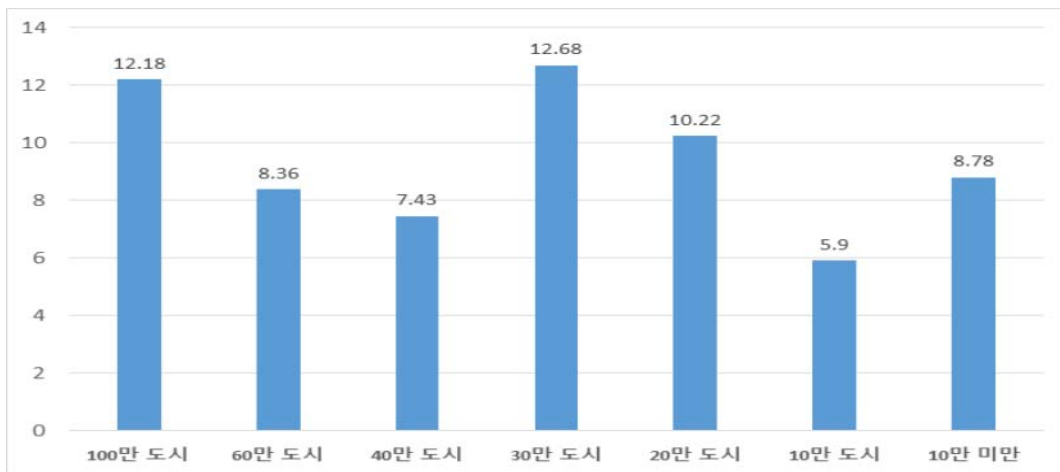

□ 에너지빈곤층 비율 변화

- 2017년 기준 경기도의 에너지빈곤층 비율은 3.5%로 나타남
- 2016년 경기도민실태조사에 따르면 2016년 에너지빈곤층 비율은 31.86%로 나타났으며, 2018 경기도 지역사회보장욕구조사에 따르면 2017년 에너지빈곤층 비율은 3.5%로 나타남

□ 시군별 에너지빈곤층 비율 현황

- 2017년 기준 에너지빈곤층 비율이 가장 높은 도시는 남양주시(9.1%), 의정부시(9%), 가평군(8.1%), 의왕시(6.3%), 포천시(5.6%), 시흥시(5.5%) 순으로 나타남
- 반면 가장 낮은 도시는 이천시(0.4%), 김포시(0.9%), 화성시(1.2%), 수원시(1.4%), 평택시(1.5%), 군포시(1.5%) 순으로 나타남

□ 인구규모별 에너지빈곤층 비율

- 2017년 기준 경기도의 에너지빈곤층 비율은 3.5%로 나타났으며, 인구규모별 에너지빈곤층 비율은 40만 도시(4.7%), 10만 도시(4.2%), 10만 미만 시군(4.18%), 60만 도시(3.76%), 30만 도시(3.33%), 100만 도시(2.9%), 20만 도시(2.66%) 순으로 나타남

〈그림 VIII-5〉 인구규모별 에너지빈곤층 비율

(단위 : %)

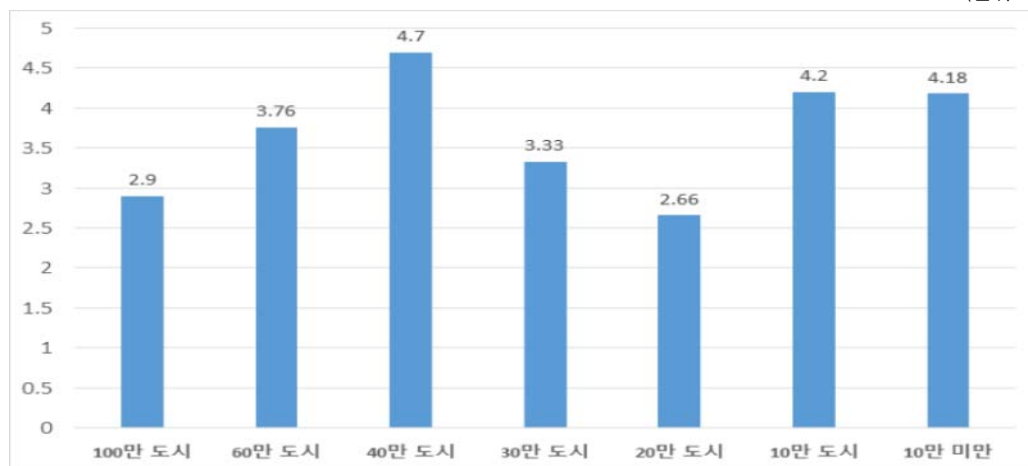

□ 주거복지센터 개소 수 변화

- 2017년 기준 경기도의 마이홈센터 수는 12개소, 주거복지센터 수는 2개소로 나타남
- 경기도의 마이홈센터 수는 2015년 8개소, 2016년 12개소, 2017년 12개소로 나타남

□ 시군별 주거복지센터 개소 수 현황

- 2017년 기준 수원시, 성남시, 고양시, 용인시, 안양시, 부천시, 남양주시, 화성시, 의정부시, 파주시, 김포시, 오산시 등 12개 시군에 마이홈센터가 있는 것으로 나타났으며, 시흥시, 여주시 등 2개 시군에 주거복지센터가 있는 것으로 나타남

□ 인구규모별 주거복지센터 개소 수

- 2017년 기준 인구규모별 마이홈센터 수는 100만 도시(1개소), 60만 도시(0.8개소), 40만 도시(0.5개소), 30만 도시(0.25개소), 20만 도시(0.2개소), 10만 도시(0개소), 10만 미만 시군(0개소) 순으로 나타남
 - 10만 도시와 10만 미만 시군의 경우, 마이홈센터가 없는 것으로 나타나 이에 대한 개선이 필요할 것으로 판단됨
- 2017년 기준 인구규모별 주거복지센터 수는 40만 도시(0.25개소), 10만 도시(0.2개소), 그 외 도시의 경우 0개소로 나타남

〈그림 VIII-6〉 인구규모별 주거복지센터 개소 수

(단위 : 개)

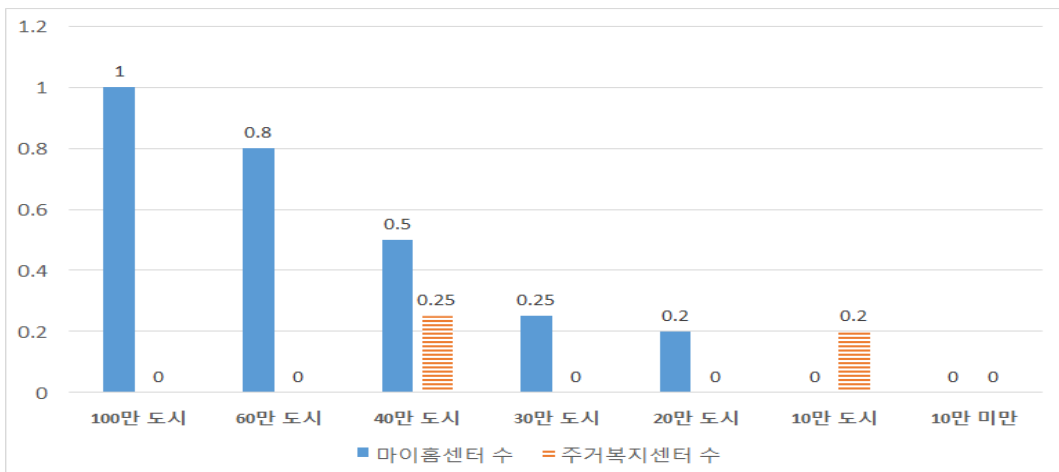

□ 인구 1천명당 주택 수 변화

- 경기도의 인구 1천명당 주택 수는 2015년 275.3%, 2017년 310.3%로 2015년 대비 증가함

□ 시군별 인구 1천명당 주택 수 현황

- 2017년 기준 인구 1천명당 주택 수가 가장 많은 도시는 가평군(390.5%), 양평군(373.8%), 평택시(367.7%), 동두천시(367%), 안성시(355.3%), 여주시(352.7%) 순으로 나타남
- 반면 가장 적은 도시는 과천시(192.5%), 성남시(263.7%), 구리시(284.4%), 안산시(284.6%), 수원시(293.2%), 고양시(293.3%) 순으로 나타남

□ 인구규모별 인구 1천명당 주택 수

- 2017년 기준 인구규모별 인구 1천명당 주택 수는 10만 도시(343.3%), 40만 도시(331.2%), 10만 미만 시군(324.2%), 30만 도시(320.8%), 20만 도시(320.3%), 60만 도시(308.7%), 100만 도시(290.1%) 순으로 나타남

〈그림 Ⅷ-7〉 인구규모별 인구 1천명당 주택 수

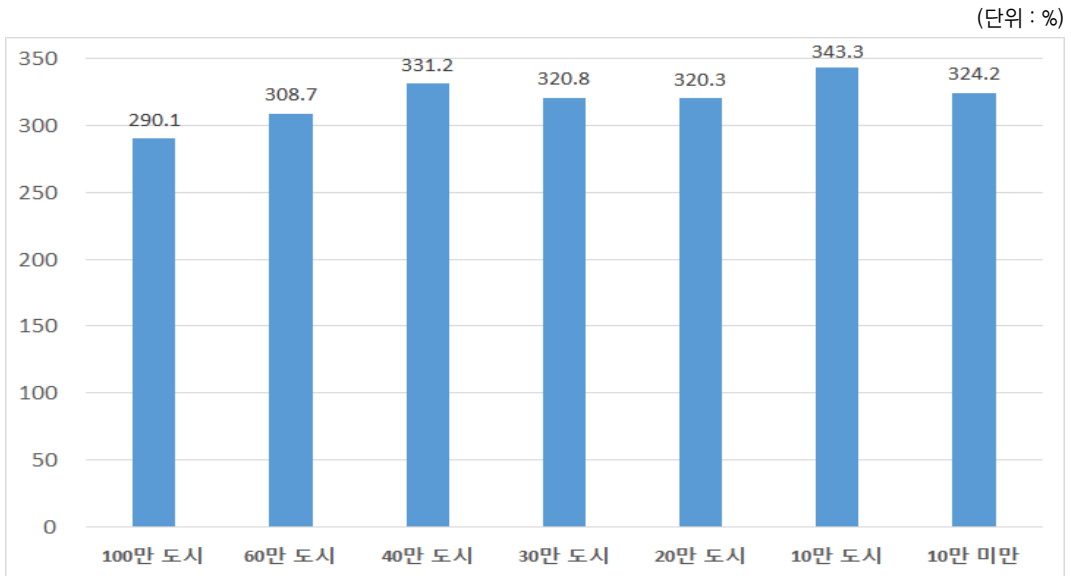

□ 주택보급률 변화

- 2017년 기준 경기도의 주택보급률은 85.8%로 나타남

□ 시군별 주택보급률 현황

- 2017년 기준 주택보급률이 가장 높은 도시는 가평군(100.8%), 동두천시(97.4%), 평택시(97.2%), 양주시(96.5%), 양평군(95.8%), 여주시(94.3%) 순으로 나타남
- 반면 가장 낮은 도시는 과천시(65.5%), 성남시(71.5%), 안산시(77%), 수원시(78.6%), 구리시(80.2%), 하남시(80.4%) 순으로 나타남

□ 인구규모별 주택보급률

- 2017년 기준 경기도의 주택보급률은 85.8%로 나타났으며, 인구규모별 주택보급률은 10만 도시(91.68%), 40만 도시(90.08%), 30만 도시(89.93%), 10만 미만 시군(88.03%), 20만 도시(87.04%), 60만 도시(86.24%), 100만 도시(81.1%) 순으로 나타남

〈그림 VIII-8〉 인구규모별 주택보급률

(단위 : %)

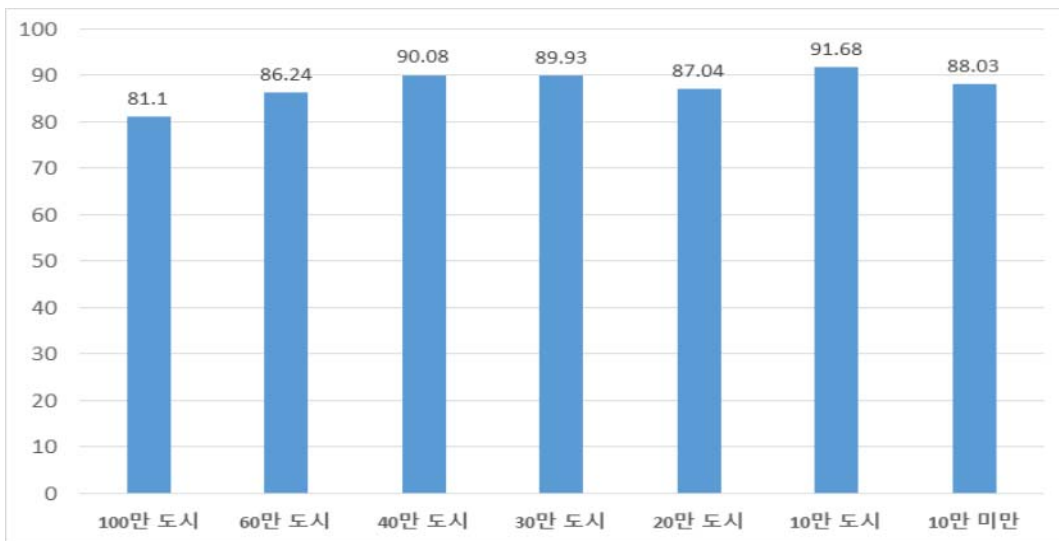

□ 자가점유율 변화

- 경기도의 자가점유율은 2016년 61.7%, 2017년 63.8%로 2016년 대비 조금 증가하였음

□ 시군별 자가점유율 현황

- 2017년 기준 자가점유율이 가장 높은 도시는 안성시(78.3%), 연천군(77.3%), 포천시(75.2%), 가평군(74.8%), 양평군(74.2%), 여주시(72.5%) 순으로 나타남
- 반면 가장 낮은 도시는 과천시(45.9%), 성남시(55.1%), 김포시(55.2%), 구리시(56.5%), 동두천시(57.6%), 화성시(59.1%) 순으로 나타남

□ 인구규모별 자가점유율

- 2017년 기준 경기도의 자가점유율은 63.8%로 나타났으며, 인구규모별 자가점유율은 10만 도시(72.54%), 40만 도시(64.85%), 100만 도시(64.25%), 10만 미만 시군(63.9%), 60만 도시(62.74%), 30만 도시(62.23%), 20만 도시(59.86%) 순으로 나타남

〈그림 VIII-9〉 인구규모별 자가점유율

(단위 : %)

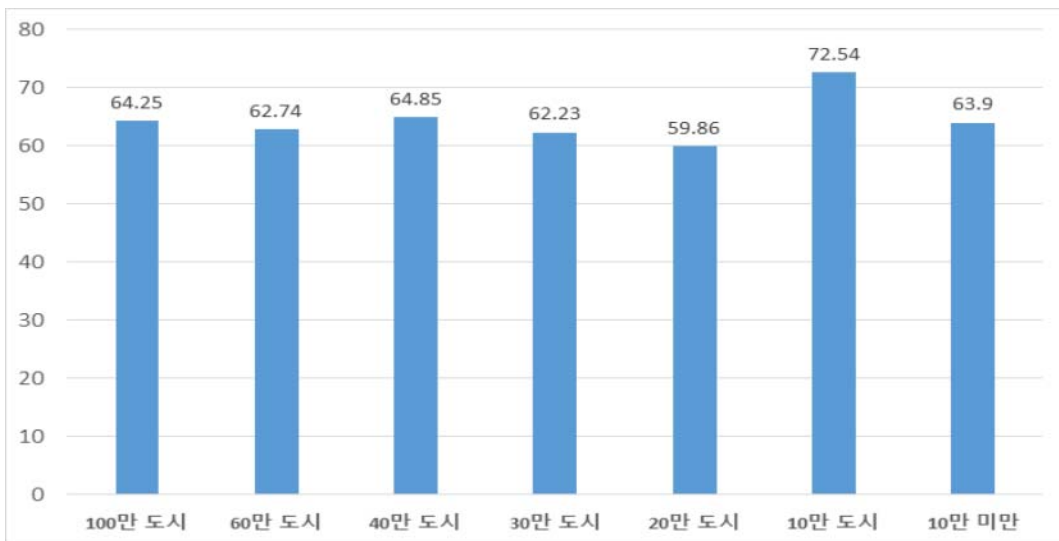

□ 월소득 대비 월임대료 비율 변화

- 경기도의 월소득 대비 월임대료 비율은 2016년 30.2%, 2017년 35.1%로 2016년 대비 상승하였음

□ 시군별 월소득 대비 월임대료 비율 현황

- 2017년 기준 월소득 대비 월임대료 비율이 가장 높은 도시는 과천시(55.1%), 의왕시(52.7%), 안산시(45.9%), 성남시(41.8%), 남양주시(40.6%), 광명시(40.2%) 순으로 나타남
- 반면 가장 낮은 도시는 포천시(12.1%), 이천시(21.8%), 여주시(22.1%), 가평군(23.5%), 광주시(24.4%), 연천군(25.2%) 순으로 나타남

□ 인구규모별 월소득 대비 월임대료 비율

- 2017년 기준 경기도의 월소득 대비 월임대료 비율은 35.1%로 나타났으며, 인구 규모별 월소득 대비 월임대료 비율은 60만 도시(37.76%), 100만 도시(35.43%), 30만 도시(34.15%), 40만 도시(31.3%), 20만 도시(29.78%), 10만 도시(29.22%), 10만 미만(33%) 순으로 나타남

〈그림 Ⅷ-10〉 인구규모별 월소득 대비 월임대료 비율

(단위 : %)

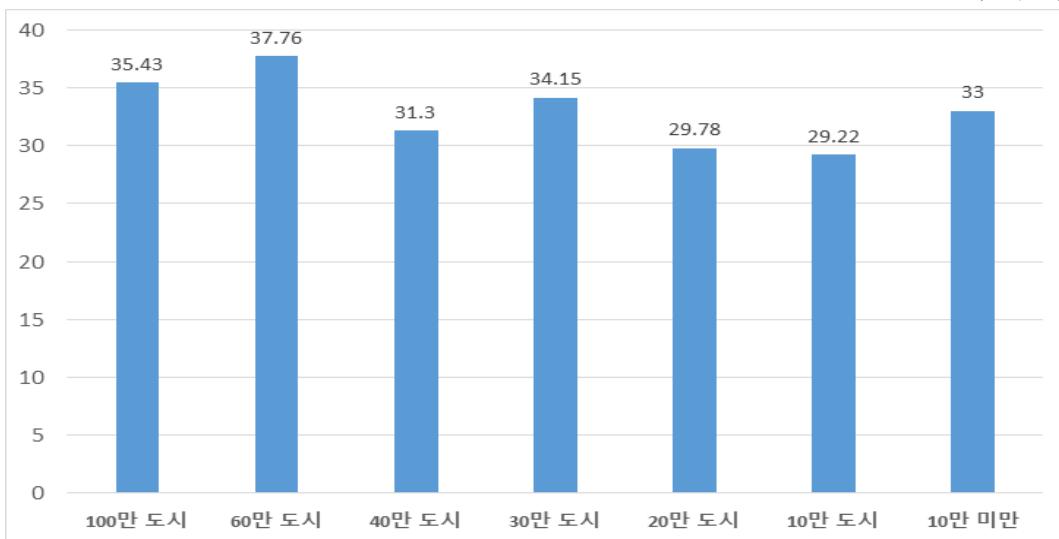

〈표 Ⅷ-1〉 최저주거기준 미달 가구 비율

산 출 식	방수, 면적, 시설 중 하나라도 미달인 가구 수 / 전체가구) * 100	
	2016	2017
연 도		
생산단위	%	%
경 기 도	4.6	9.8
수 원 시	5.2	12.0
성 남 시	4.0	10.1
의정부시	5.5	9.5
안 양 시	8.8	11.5
부 천 시	7.6	6.6
광 명 시	5.5	12.2
평 택 시	2.8	12.1
동두천시	1.7	5.0
안 산 시	4.9	10.5
고 양 시	5.5	8.9
과 천 시	5.7	17.3
구 리 시	7.5	9.5
남양주시	2.7	11.5
오 산 시	4.8	9.6
시 흥 시	3.1	10.1
군 포 시	3.7	12.5
의 왕 시	5.1	7.6
하 남 시	4.6	16.6
용 인 시	2.0	6.0
파 주 시	3.6	13.5
이 천 시	2.8	4.8
안 성 시	6.4	6.7
김 포 시	3.7	6.0
화 성 시	1.9	11.3
광 주 시	3.9	8.3
양 주 시	2.2	6.7
포 천 시	5.5	8.2
여 주 시	3.3	6.2
연 천 군	13.8	11.3
가 평 군	6.9	11.3
양 평 군	5.1	8.8
자료출처	경기도민실태조사(2016)	2018 경기도 지역사회보장욕구조사

〈표 Ⅷ-2〉 주택 이외의 거처가구 비율

산 출 식	육구조사 (C2-5)문항, 보기 ⑦~⑩에 응답한 응답자 / 전체 응답자 *100	
연 도	2016	2017
생산단위	%	%
경 기도	3,61	1,3
수 원 시	2,52	0,7
성 남 시	5,84	1,6
의정부시	2,19	2,3
안 양 시	2,66	1,1
부 천 시	4,31	3,1
광 명 시	1,26	0,7
평 택 시	2,83	3,2
동두천시	2,16	0,3
안 산 시	2,84	1,0
고 양 시	7,04	0,8
과 천 시	2,71	12,1
구 리 시	1,85	1,6
남양주시	2,32	1,8
오 산 시	1,91	0,2
시 흥 시	3,38	1,7
군 포 시	2,39	0,1
의 왕 시	2,84	0,7
하 남 시	5,13	1,0
용 인 시	2,35	0,2
파 주 시	2,45	0,7
이 천 시	2,82	1,5
안 성 시	4,25	0,5
김 포 시	3,53	0,4
화 성 시	5,48	1,7
광 주 시	3,54	0,1
양 주 시	3,61	0,8
포 천 시	6,36	0,0
여 주 시	4,03	1,9
연 천 군	4,17	1,7
가 평 군	4,38	3,4
양 평 군	3,74	3,5
자료출처	경기도민실태조사(2016)	2018 경기도 지역사회보장육구조사

〈표 Ⅷ-3〉 주거만족도²¹⁾

산 출 식	육구조사 (C2-2)문항, 보기 ③~④에 응답한 응답자 / 전체 응답자 *100	
연 도	2016	2017
생산단위	점	%
경 기 도	2.83	91.7
수 원 시	2.8	90.6
성 남 시	2.9	89.6
의정부시	2.7	95.4
안 양 시	2.7	90.3
부 천 시	2.6	89.8
광 명 시	2.9	87.3
평 택 시	2.9	89.9
등두천시	2.8	86.2
안 산 시	2.8	94.3
고 양 시	2.8	93.5
과 천 시	2.8	83.2
구 리 시	2.8	86.4
남양주시	2.9	90.9
오 산 시	2.8	95.5
시 흥 시	2.8	90.3
군 포 시	2.9	95.0
의 왕 시	2.9	91.8
하 남 시	2.9	91.4
용 인 시	2.9	96.9
파 주 시	2.8	92.7
이 천 시	2.9	95.6
안 성 시	2.8	94.0
김 포 시	2.8	96.1
화 성 시	2.9	93.9
광 주 시	2.8	88.6
양 주 시	2.9	95.3
포 천 시	2.7	74.0
여 주 시	2.8	88.6
연 천 군	2.7	75.7
가 평 군	2.9	86.6
양 평 군	2.8	86.9
자료출처	경기도민실태조사(2016)	2018 경기도 지역사회보장육구조사

21) 2016년 지표는 4점 척도임

〈표 Ⅷ-4〉 주거비 과부담 가구 비율

산 출 식	월소득대비 월임대료 비율(RIR)이 30% 이상인 가구수 비율	
	2016	2017
연 도	2016	2017
생산단위	%	%
경 기 도	42.70	10.0
수 원 시	36.17	9.5
성 남 시	57.80	17.4
의정부시	34.19	9.5
안 양 시	51.48	8.9
부 천 시	33.67	11.2
광 명 시	55.80	15.6
평 택 시	37.43	6.4
동두천시	28.97	9.7
안 산 시	26.20	8.9
고 양 시	52.08	10.2
과 천 시	65.78	19.9
구 리 시	53.77	17.7
남양주시	49.24	7.4
오 산 시	30.00	6.6
시 흥 시	40.18	8.0
군 포 시	41.88	10.6
의 왕 시	58.90	14.3
하 남 시	46.61	18.2
용 인 시	57.26	11.6
파 주 시	41.10	5.8
이 천 시	24.09	4.4
안 성 시	30.68	5.0
김 포 시	32.24	20.2
화 성 시	54.05	5.4
광 주 시	49.72	4.3
양 주 시	31.03	4.2
포 천 시	33.09	0.0
여 주 시	29.21	3.9
연 천 군	25.71	1.9
가 평 군	27.71	3.6
양 평 군	47.73	6.3
자료출처	경기도민실태조사(2016)	2018 경기도 지역사회보장욕구조사

〈표 Ⅷ-5〉 에너지빈곤층 비율

산 출 식	욕구조사 <C1-4-⑦>문항, 보기 ①에 응답한 응답자 / 전체 응답자 *100	
연 도	2016	2017
생산단위	%	%
경 기도	31.86	3.5
수 원 시	23.57	1.4
성 남 시	26.91	3.2
의정부시	21.43	9.0
안 양 시	18.39	1.9
부 천 시	19.66	3.7
광 명 시	28.20	4.9
평 택 시	29.74	1.5
동두천시	35.39	2.4
안 산 시	11.49	2.9
고 양 시	16.91	4.4
과 천 시	25.62	1.9
구 리 시	31.07	4.3
남양주시	29.03	9.1
오 산 시	10.85	2.3
시 흥 시	12.01	5.5
군 포 시	22.82	1.5
의 왕 시	19.78	6.3
하 남 시	20.46	1.8
용 인 시	26.61	2.6
파 주 시	40.34	2.8
이 천 시	55.96	0.4
안 성 시	51.07	4.0
김 포 시	33.63	0.9
화 성 시	30.49	1.2
광 주 시	39.83	6.0
양 주 시	21.07	4.5
포 천 시	53.42	5.6
여 주 시	59.49	3.2
연 천 군	61.74	4.3
가 평 군	70.17	8.1
양 평 군	66.25	1.9
자료출처	경기도민실태조사(2016)	2018 경기도 지역사회보장욕구조사

〈표 Ⅷ-6〉 주거복지센터 개소 수

구 분	마이홈센터	마이홈센터	마이홈센터	주거복지센터
산 출 식	-			
연 도	2015	2016	2017	
생산단위	개소	개소	개소	개소
경 기 도	8	12	12	2
수 원 시	2	1	1	
성 남 시	2	1	1	
의정부시		1	1	
안 양 시	1	1	1	
부 천 시	1	1	1	
광 명 시				
평 택 시				
동두천시				
안 산 시				
고 양 시		1	1	
과 천 시				
구 리 시				
남양주시		1	1	
오 산 시		1	1	
시 흥 시	1	1		1
군 포 시				
의 왕 시				
하 남 시				
용 인 시			1	
파 주 시		1	1	
이 천 시				
안 성 시				
김 포 시		1	1	
화 성 시		1	1	
광 주 시				
양 주 시				
포 천 시				
여 주 시				1
연 천 군				
가 평 군				
양 평 군				
자료출처	마이홈(2015)	마이홈(2016)	마이홈(2017)	웹-주거복지센터 검색(2017)

〈표 Ⅷ-7〉 인구 1천명당 주택 수(계속)

구 분	전체 주택 수	주민등록인구	1천명당 주택 수
산 출 식	주택 수 / 인구 수 * 1000		
연 도	2015		
생산단위	호	명	개소
경 기도	3,548,664	12,892,272	275.3
수 원 시	321,216	1,221,975	262.9
성 남 시	240,302	989,662	242.8
의정부시	125,556	437,754	286.8
안 양 시	168,817	605,451	278.8
부 천 시	239,573	869,165	275.6
광 명 시	102,068	350,717	291.0
평 택 시	137,661	479,176	287.3
등두천시	32,485	101,050	321.5
안 산 시	183,695	753,604	243.8
고 양 시	284,360	1,039,839	273.5
과 천 시	16,327	69,220	235.9
구 리 시	48,605	188,155	258.3
남양주시	194,205	659,633	294.4
오 산 시	61,582	214,909	286.5
시 흥 시	114,947	429,770	267.5
군 포 시	84,114	294,516	285.6
의 왕 시	45,855	159,125	288.2
하 남 시	38,960	168,464	231.3
용 인 시	283,617	992,396	285.8
파 주 시	127,423	433,052	294.2
이 천 시	61,467	211,062	291.2
안 성 시	57,568	189,450	303.9
김 포 시	107,391	366,773	292.8
화 성 시	172,238	629,934	273.4
광 주 시	86,664	324,056	267.4
양 주 시	62,949	212,438	296.3
포 천 시	47,019	167,390	280.9
여 주 시	34,278	114,048	300.6
연 천 군	14,566	46,617	312.5
가 평 군	19,612	63,085	310.9
양 평 군	33,544	109,785	305.5
자료출처	통계청 주택총조사 가구주택기초조사	주민등록 인구통계(2015년)	

〈표 Ⅷ-7〉 인구 1천명당 주택 수

구 분	전체 주택 수	주민등록인구	1천명당 주택 수
산 출 식	주택 수 / 인구 수 * 1000		
연 도	2017		
생산단위	호	명	개소
경 기 도	3,949,829	12,728,620	310.3
수 원 시	350,148	1,194,276	293.2
성 남 시	257,047	974,755	263.7
의정부시	138,767	438,753	316.3
안 양 시	178,175	598,392	297.8
부 천 시	257,849	851,245	302.9
광 명 시	103,564	339,071	305.4
평 택 시	173,594	472,141	367.7
동두천시	35,987	98,062	367.0
안 산 시	196,205	689,326	284.6
고 양 시	305,178	1,040,648	293.3
과 천 시	12,114	62,929	192.5
구 리 시	55,252	194,298	284.4
남양주시	209,195	662,183	315.9
오 산 시	67,592	208,873	323.6
시 흥 시	130,097	403,398	322.5
군 포 시	86,340	284,735	303.2
의 왕 시	47,110	156,410	301.2
하 남 시	64,727	213,028	303.8
용 인 시	307,555	991,622	310.2
파 주 시	137,097	431,035	318.1
이 천 시	71,325	210,565	338.7
안 성 시	64,940	182,784	355.3
김 포 시	126,247	364,808	346.1
화 성 시	220,614	644,498	342.3
광 주 시	107,996	328,940	328.3
양 주 시	72,288	205,977	351.0
포 천 시	51,464	154,381	333.4
여 주 시	39,352	111,558	352.7
연 천 군	15,931	45,939	346.8
가 평 균	24,390	62,457	390.5
양 평 균	41,689	111,533	373.8
자료출처	KOSIS(2017)	KOSIS(2017)	

〈표 VIII-8〉 주택보급률

구 분	주택 수	일반가구 수	주택보급률
산 출 식	주택 수 / 일반가구 수 * 100		
연 도	2017		
생산단위	호	가구	%
경 기 도	3,949,829	4,602,950	85.8
수 원 시	350,148	445,309	78.6
성 남 시	257,047	359,515	71.5
의정부시	138,767	160,020	86.7
안 양 시	178,175	205,965	86.5
부 천 시	257,849	307,764	83.8
광 명 시	103,564	116,608	88.8
평 택 시	173,594	178,518	97.2
동두천시	35,987	36,963	97.4
안 산 시	196,205	254,755	77.0
고 양 시	305,178	364,356	83.8
과 천 시	12,114	18,491	65.5
구 리 시	55,252	68,928	80.2
남양주시	209,195	224,811	93.1
오 산 시	67,592	79,379	85.2
시 흥 시	130,097	152,812	85.1
군 포 시	86,340	98,562	87.6
의 왕 시	47,110	53,884	87.4
하 남 시	64,727	80,463	80.4
용 인 시	307,555	339,699	90.5
파 주 시	137,097	150,223	91.3
이 천 시	71,325	76,749	92.9
안 성 시	64,940	71,193	91.2
김 포 시	126,247	134,242	94.0
화 성 시	220,614	243,048	90.8
광 주 시	107,996	120,936	89.3
양 주 시	72,288	74,886	96.5
포 천 시	51,464	57,404	89.7
여 주 시	39,352	41,709	94.3
연 천 군	15,931	18,019	88.4
가 평 균	24,390	24,201	100.8
양 평 균	41,689	43,538	95.8
자료출처	KOSIS(2017)	KOSIS(2018)	

〈표 VIII-9〉 자가점유율

산 출 식	욕구조사 <C2-6-1>문항, 보기 ①에 응답한 응답자 / 전체 응답자 *100	
연 도	2016	2017
생산단위	%	%
경 기 도	61.7	63.8
수 원 시	63.4	66.8
성 남 시	50.6	55.1
의정부시	59.0	63.4
안 양 시	59.8	65.6
부 천 시	62.1	60.2
광 명 시	66.7	61.1
평 택 시	70.8	70.5
동두천시	55.9	57.6
안 산 시	47.3	63.8
고 양 시	60.2	64.8
과 천 시	52.6	45.9
구 리 시	50.0	56.5
남양주시	56.4	65.0
오 산 시	52.0	59.8
시 흥 시	67.3	63.6
군 포 시	65.1	63.9
의 왕 시	60.5	62.5
하 남 시	51.1	46.7
용 인 시	69.3	70.3
파 주 시	64.4	61.9
이 천 시	68.8	65.9
안 성 시	72.8	78.3
김 포 시	57.8	55.2
화 성 시	66.7	59.1
광 주 시	67.9	68.7
양 주 시	67.5	70.4
포 천 시	73.4	75.2
여 주 시	76.8	72.5
연 천 군	77.6	77.3
가 평 군	76.9	74.8
양 평 군	74.2	74.2
자료출처	경기도만실태조사(2016)	2018 경기도 지역사회보장욕구조사

〈표 Ⅷ-10〉 월소득 대비 월임대료 비율

산 출 식	임대료 / 월평균소득 *100	
	2016	2017
연 도	2016	2017
생산단위	%	%
경 기 도	30.2	35.1
수 원 시	27.4	29.1
성 남 시	40	41.8
의정부시	24.4	34.2
안 양 시	36.5	37.0
부 천 시	25.8	34.3
광 명 시	40.7	40.2
평 택 시	25.6	32.6
동두천시	23.1	28.2
안 산 시	20.1	45.9
고 양 시	35.4	35.3
과 천 시	40.1	55.1
구 리 시	33.2	36.0
남양주시	30.9	40.6
오 산 시	22.9	28.9
시 흥 시	25	28.5
군 포 시	32.2	35.0
의 왕 시	36.3	52.7
하 남 시	33.4	32.1
용 인 시	39.8	35.5
파 주 시	25.6	29.9
이 천 시	20.2	21.8
안 성 시	20.7	28.3
김 포 시	23.2	37.0
화 성 시	29.4	31.0
광 주 시	29.9	24.4
양 주 시	22.2	30.1
포 천 시	22.1	12.1
여 주 시	23	22.1
연 천 군	29.7	25.2
가 평 군	18.6	23.5
양 평 군	35.7	30.9
자료출처	경기도민실태조사(2016)	2018 경기도 지역사회보장욕구조사

IX 문화여가

1. 지표 변화

- 문화여가 영역의 지표는 누구나 자신이 처한 사회경제적 상황에 관계 없이 최소한의 문화활동을 통해 자기계발 및 지역사회 구성원과 소통기회를 보장하는 것을 지향하는 지표 영역임

- 단위인구(1인)당 문화체육 예산 변화
 - 2017년 기준 경기도의 문화체육 예산이 270,417백만원에 인구가 12,728,620명 이므로 경기도의 단위인구(1인)당 문화체육 예산은 1인당 문화체육 예산이 21,245원으로 산출됨

- 시군별 단위인구(1인)당 문화체육 예산 현황
 - 2017년 기준 경기도 내 단위인구(1인)당 문화체육 예산이 가장 많은 도시는 연천군(626,004원) 가평군(582,529원), 양평군(528,893원), 안성시(336,288원), 여주시(312,411원), 포천시(283,046원) 순으로 나타남
 - 반면 가장 적은 도시는 고양시(68,726원), 의정부시(86,981원), 구리시(102,842원), 광주시(106,290원), 부천시(109,396원), 평택시(111,592원) 순으로 나타남
- 대체적으로 인구규모가 작은 도시의 단위인구(1인)당 문화체육 예산이 크다는 것을 알 수 있음

□ 인구규모별 단위인구(1인)당 문화체육 예산

- 2017년 기준 경기도의 1인당 문화체육 예산은 21,245원으로 나타났으며, 인구 규모별 1인당 문화체육 예산은 10만 미만 시군(393,322원), 10만 도시(320,676원), 20만 도시(172,499원), 60만 도시(136,773원), 30만 도시(133,274원), 40만 도시(133,034원), 100만 도시(127,521원) 순으로 나타남
- 인구규모 60만 도시 외에, 대체적으로 인구규모가 작을수록 단위인구(1인당) 문화체육 예산이 커지는 것을 알 수 있음

〈그림 Ⅱ-1〉 인구규모별 단위인구(1인당) 문화체육 예산

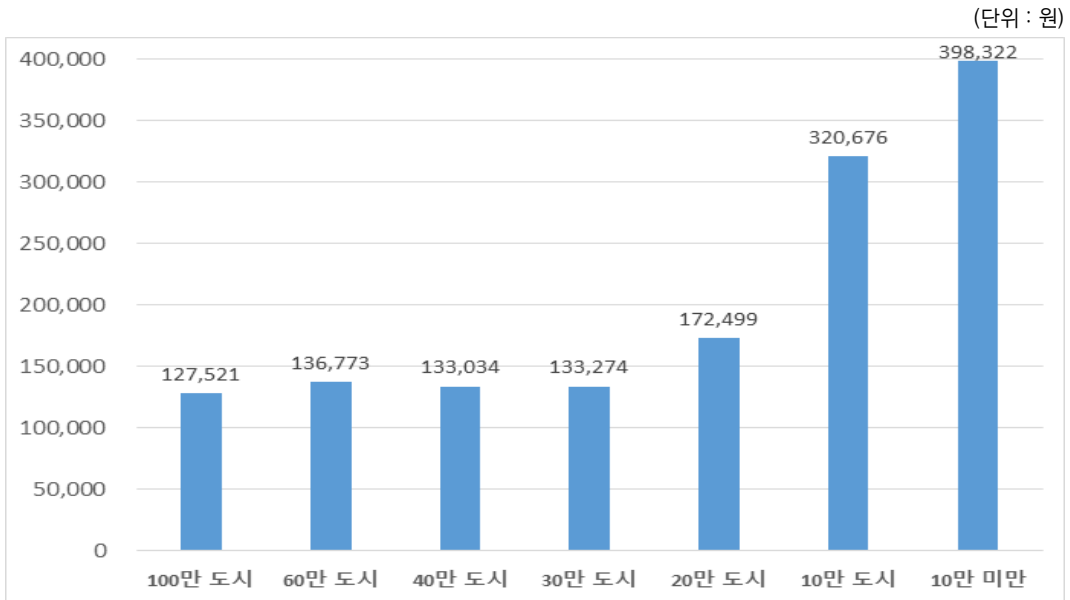

□ 문화예술 관람률 변화

- 2017년 기준 경기도의 문화예술 관람률을 51.2%로 나타남

□ 시군별 문화예술 관람률 현황

- 2017년 기준 문화예술 관람률이 가장 높은 도시는 광명시(63.3%), 용인시(61.3%), 수원시(58.2%), 시흥시(57.7%), 의정부시(57.6%), 고양시(56.1%) 순으로 나타남

- 반면 가장 낮은 도시는 연천군(22.8%), 가평군(23.6%), 양평군(29%), 포천시(31.1%), 동두천시(33.9%), 김포시(37%) 순으로 나타남
 - 대체적으로 인구규모가 큰 도시의 문화예술 관람률이 높게 나타나고, 인구규모가 작은 도시의 문화예술 관람률이 낮게 나타남

□ 인구규모별 문화예술 관람률

- 2017년 기준 경기도의 문화예술 관람률을 51.2% 로 나타냈으며, 인구규모별 문화예술 관람률은 100만 도시(56.33%), 60만 도시(52.2%), 40만 도시(50.53%), 30만 도시(49.6%), 20만 도시(45.82%), 10만 도시(36.68%), 10만 미만 시군(32%) 순으로 나타남
 - 인구규모가 클수록 문화예술 관람률이 높아진다는 것을 알 수 있음

〈그림 IX-2〉 인구규모별 문화예술 관람률

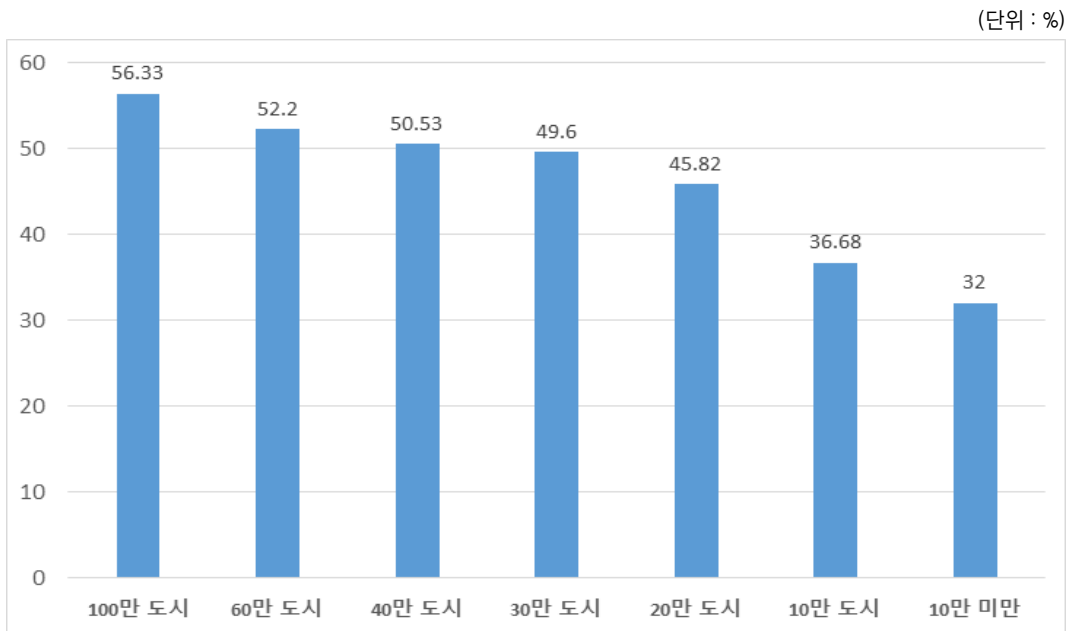

□ 문화예술 참여율 변화

- 2017년 기준 경기도의 문화예술참여율은 4.2% 로 나타남

□ 시군별 문화예술 참여율 현황

- 2017년 기준 문화예술참여율이 가장 높은 도시는 과천시(15.5%), 김포시(14.1%), 안양시(8.6%), 고양시(7%), 이천시(6%) 순으로 나타남
- 반면 가장 낮은 도시는 포천시(0.3%), 양평군(0.8%), 동두천시(1%), 안산시(1.2%), 시흥시(1.2%), 화성시(1.6%), 의정부시(1.6%), 군포시(1.6%), 여주시(1.6%) 순으로 나타남

□ 인구규모별 문화예술 참여율

- 2017년 기준 경기도의 문화예술참여율이 4.2%로 나타났으며, 인구규모별 문화예술참여율은 30만 도시(6.05%), 100만 도시(5.28%), 10만 미만 시군(5.1%), 60만 도시(4.02%), 20만 도시(3.22%), 40만 도시(2.43%), 10만 도시(1.84%) 순으로 나타남

〈그림 Ⅸ-3〉 인구규모별 문화예술 참여율

(단위 : %)

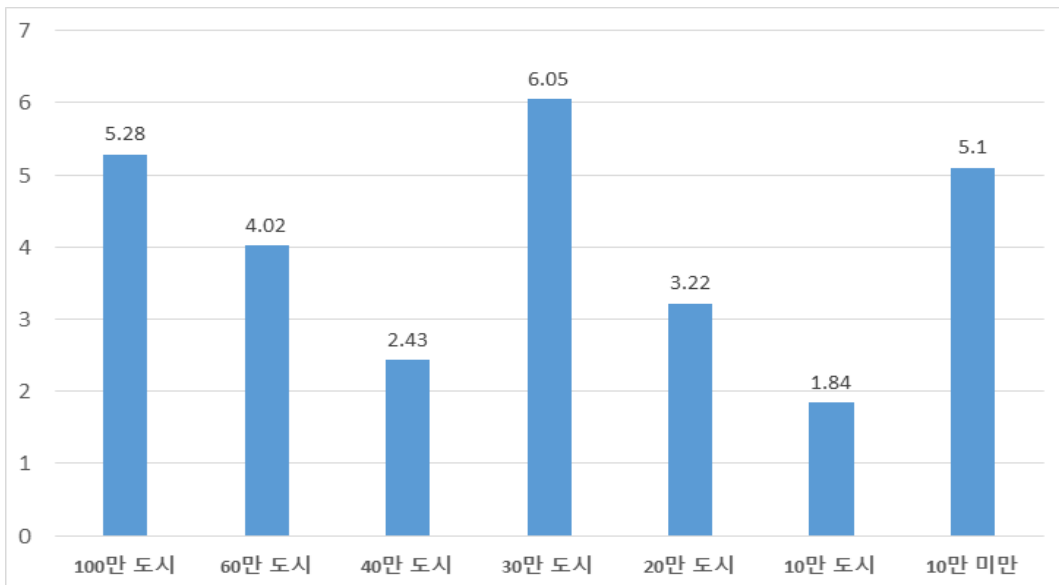

□ 1인당 대출 도서 수 변화

- 2017년 기준 경기도의 1인당 대출 도서 수는 공공도서관 대출 도서 수 41,030,162권을 주민등록인구 12,728,620명으로 나눈 값으로 3.2권으로 나타남
- 경기도의 1인당 대출 도서 수는 2015년 3.6권, 2016년 3.3권, 2017년 3.2권으로 소폭으로 감소하고 있음

□ 시군별 1인당 대출 도서 수 현황

- 2017년 기준 1인당 대출 도서 수가 가장 많은 도시는 과천시(10.1권), 군포시(4.6권), 용인시(4.5권), 의왕시(4.3권), 화성시(4.2권), 안양시(4.1권) 순으로 나타남
- 반면 가장 적은 도시는 의정부시(1.6권), 포천시(1.6권), 안산시(1.9권), 연천군(1.9권), 시흥시(2권), 양평군(2.1권) 순으로 나타남

□ 인구규모별 1인당 대출 도서 수

- 2017년 기준 경기도의 1인당 대출 도서 수는 3.2권으로 나타났으며, 인구규모별 1인당 대출 도서 수는 10만 미만 시군(4.68권), 100만 도서(3.93권), 30만 도서(3.33권), 60만 도서(3.12권), 20만 도서(2.8권), 10만 도서(2.72권), 40만 도서(2.1권) 순으로 나타남

〈그림 Ⅸ-4〉 인구규모별 1인당 대출 도서 수

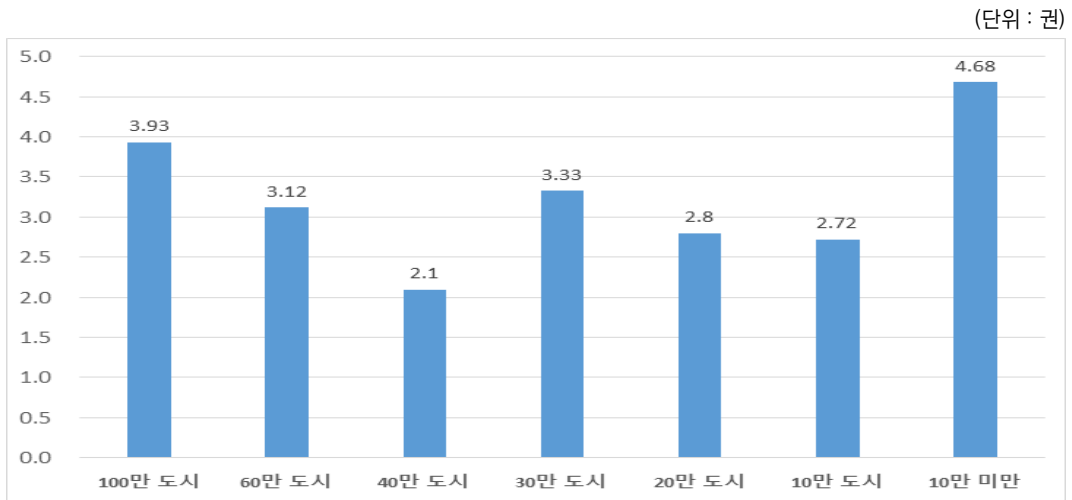

□ 1인당 도서관 운영 예산 변화

- 2017년 기준 경기도의 1인당 도서관 운영 예산은 공공도서관 예산 278,143,178,000 원을 주민등록인구 수 12,728,620명으로 나눈 값으로 21,852원으로 나타남

□ 시군별 1인당 도서관 운영 예산 현황

- 2017년 기준 1인당 도서관 운영 예산이 가장 많은 도시는 과천시(136,945원), 의왕시(47,585원), 하남시(45,821원), 군포시(36,325원) 광명시(35,675원), 양평군(32,498원)순으로 나타남
- 반면 가장 적은 도시는 김포시(11,981원), 양주시(13,931원), 광주시(16,458원), 이천시(17,099원), 평택시(17,237원), 화성시(17,373원) 순으로 나타남

□ 인구규모별 1인당 도서관 운영 예산

- 2017년 기준 경기도의 1인당 도서관 운영 예산은 21,852원으로 나타났으며, 인구규모별 1인당 도서관 운영예산은 10만 미만 시군(52,409원), 10만 도시(29,931원), 20만 도시(25,221원), 30만 도시(25,110원), 100만 도시(20,639원), 60만 도시(19,355원), 40만 도시(17,841원) 순으로 나타남
- 대체적으로 인구규모가 작을수록 1인당 도서관 운영 예산이 큰 것을 확인할 수 있음

〈그림 Ⅱ-5〉 인구규모별 1인당 도서관 운영 예산

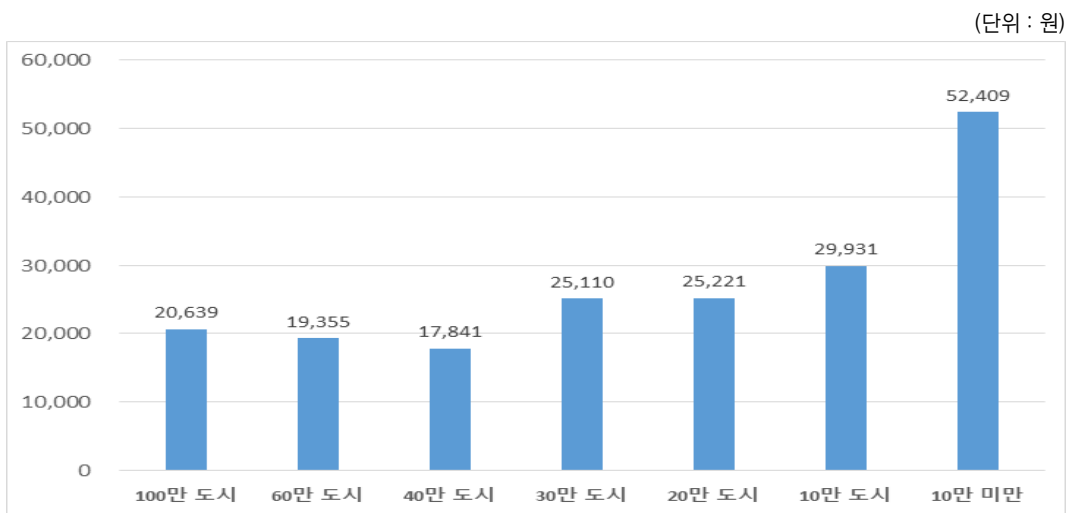

□ 기초자치단체 출연 지역문화진흥기관 설립 여부 변화

- 2017년 기준 경기도가 기초자치단체 출연 지역문화진흥기관은 설립한 것으로 나타남

□ 시군별 기초자치단체 출연 지역문화진흥기관 설립 여부 현황

- 2017년 기준 수원시, 성남시, 고양시, 용인시, 안양시, 부천시, 안산시, 화성시, 광명시, 군포시, 김포시, 오산시, 하남시, 여주시 등 14개 시군은 기초자치단체 출연 지역문화진흥기관을 설립한 것으로 나타남
- 반면 2017년 기준 남양주시, 의정부시, 평택시, 시흥시, 파주시, 광주시, 구리시, 이천시, 양주시, 의왕시, 안성시, 포천시, 양평군, 동두천시, 과천시, 연천군, 가평군 등 17개 시군은 기초자치단체 출연 지역문화진흥기관을 설립하지 않은 것으로 나타남

□ 인구규모별 기초자치단체 출연 지역문화진흥기관 설립 여부

- 2017년 기준 인구규모별 기초자치단체 출연 지역문화진흥기관 설립여부(유=1, 무=0)는 100만 도시(1), 60만 도시(0.8), 40만 도시(0), 30만 도시(0.75), 20만 도시(0.4), 10만 도시(0.2), 10만 미만 시군(0) 순으로 나타남

〈그림 Ⅸ-6〉 인구규모별 기초자치단체 출연 지역문화진흥기관 설립 여부

(단위 : 유=1, 무=0)

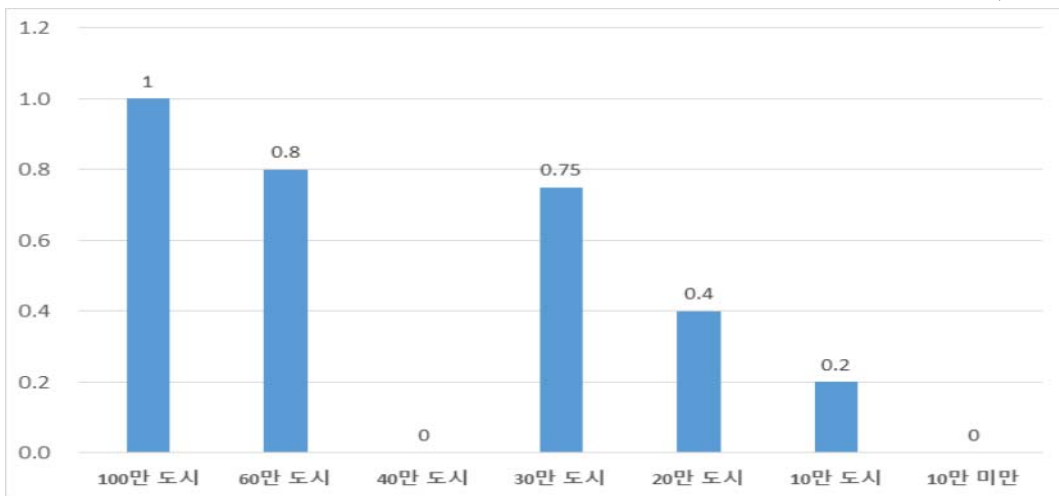

□ 단위인구(10만명)당 문화기반시설 수 변화

- 경기도의 단위인구(10만명)당 문화기반시설 수는 2015년 3.9개소, 2016년 4.0개소, 2017년 5.3개소로 꾸준히 증가하고 있음

□ 시군별 단위인구(10만명)당 문화기반시설 수 현황

- 2017년 기준 단위인구(10만명)당 문화기반시설 수가 가장 많은 도시는 과천시(18.8개소), 가평군(16개소), 연천군(8.7개소), 포천시(8.4개소), 파주시(7.4개소), 여주시(7.2개소) 순으로 나타남
- 반면 가장 적은 도시는 양평군(0.8개소), 의정부시(1.4개소), 성남시(2.3개소), 안양시(2.5개소), 평택시(2.6개소), 부천시(2.7개소) 순으로 나타남

□ 인구규모별 단위인구(10만명)당 문화기반시설 수

- 2017년 기준 경기도의 단위인구(10만명)당 문화기반시설 수는 5.3개소로 나타났으며, 인구규모별 단위인구(10만명)당 문화기반시설 수는 10만 미만 시군(12.15개소), 10만 도시(5.5개소), 20만 도시(4.26개소), 40만 도시(3.73개소), 30만 도시(3.35개소), 60만 도시(3.26개소), 100만 도시(3.15개소) 순으로 나타남
- 40만 도시 외 대체적으로 인구규모가 작을수록 단위인구(10만명)당 문화기반시설 수가 많은 것으로 나타남

〈그림 Ⅱ-7〉 인구규모별 단위인구(10만명)당 문화기반시설 수

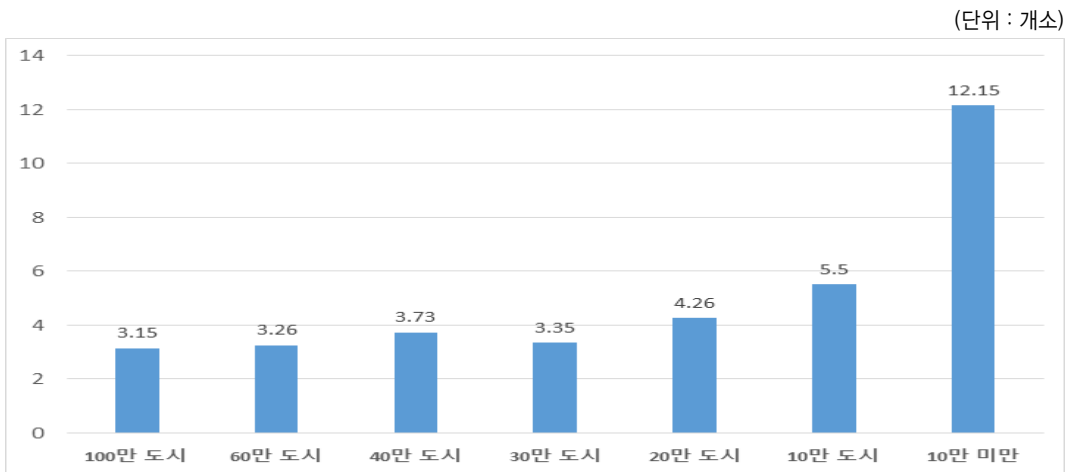

□ 지역축제 운영 기간 변화

- 2017년 지역축제 운영 기간을 지역별 축제 건수로 대체함
- 2017년 기준 경기도의 지역축제 운영 기간의 대체 지표인 지역별 축제 건수는 245회로 나타남

□ 시군별 지역축제 운영 기간 현황

- 2017년 기준 경기도의 지역축제 운영 기간의 대체 지표인 지역별 축제 건수가 가장 많은 도시는 수원시(27회), 용인시(22회), 고양시(21회), 파주시(16회), 과천시(15회), 부천시(13회), 가평군(13회) 순으로 나타남
- 반면 가장 적은 도시는 하남시(1회), 군포시(2회), 구리시(2회), 성남시(3회), 안양시(3회), 평택시(3회), 광주시(3회), 오산시(3회), 의왕시(3회), 동두천시(3회) 순으로 나타남

□ 인구규모별 지역축제 운영 기간

- 2017년 기준 경기도의 지역축제 운영 기간의 대체 지표인 지역별 축제 건수의 인구규모별 수치는 100만 도시(18회), 10만 미만 시군(9회), 60만 도시(7회), 40만 도시(7회), 30만 도시(4회), 20만 도시(5회), 10만 도시(7회) 순으로 나타남

〈그림 Ⅸ-8〉 인구규모별 지역축제 운영 기간

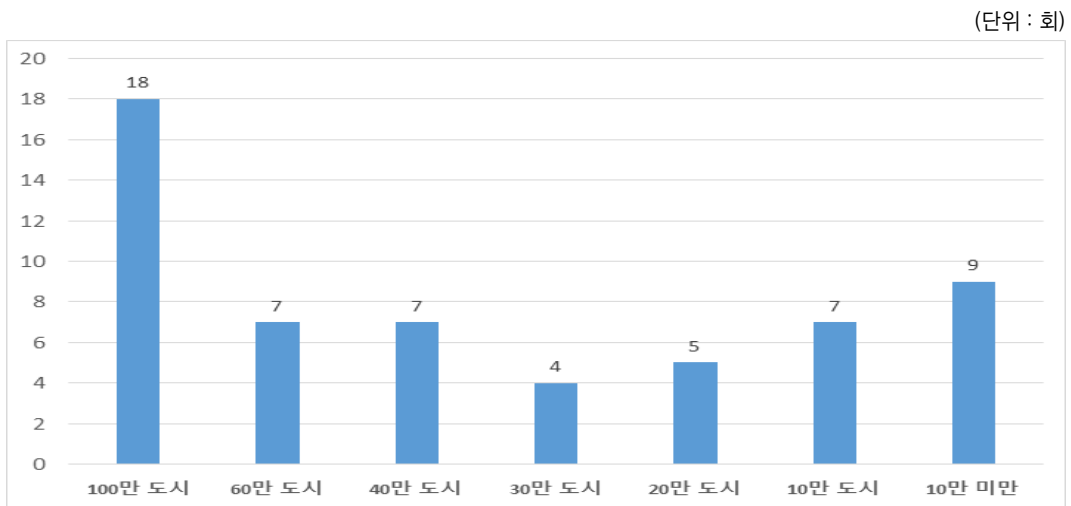

□ 작은도서관 1관당 인구수 변화

- 2017년 기준 경기도의 작은도서관 1관당 인구수는 주민등록인구 12,728,620명을 작은도서관 수 1,438개로 나눈 값으로 8851.6명으로 나타남
- 경기도의 작은도서관 1관당 인구수는 2015년 9,784명, 2016년 9,259명, 8851.6명으로 나타나 매년 감소하고 있음

□ 시군별 작은도서관 1관당 인구수 현황

- 2017년 기준 작은도서관 1관당 인구수가 가장 많은 도시는 동두천시(19,612.4명), 광주시(19,349.4명), 구리시(16,191.5명), 평택시(15,738명), 안산시(12,765.3명), 하남시(12,531.1명) 순으로 나타남
- 반면 가장 적은 도시는 연천군(3,062.6명), 양주시(4,681.3명), 화성시(5,556명), 이천시(5,849명), 여주시(5,871.5명), 파주시(5,904.6명) 순으로 나타남

□ 인구규모별 작은도서관 1관당 인구수

- 2017년 기준 인구규모별 작은도서관 1관당 인구수는 30만 도시(12,039명), 10만 미만 시군(10,377명), 40만 도시(9,802명), 100만 도시(9,767명), 20만 도시(9,667명), 60만 도시(9,107명), 10만 도시(7,782명) 순으로 나타남

〈그림 Ⅷ-9〉 인구규모별 작은도서관 1관당 인구수

(단위 : 명)

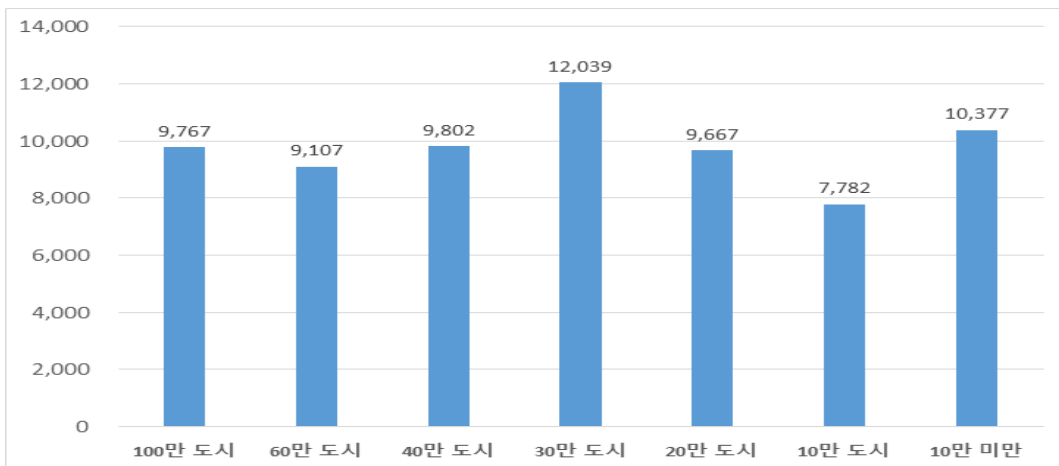

□ 1인당 도서관 장서 수 변화

- 2017년 기준 경기도의 1인당 도서관 장서 수는 도서관 장서 수 29,463,033권을 주민등록인구 12,728,620명으로 나눈 값으로서 2.3권으로 나타남
- 경기도의 1인당 도서관 장서 수는 2015년 2.1권, 2016년 2.2권, 2017년 2.3권으로 매년 조금씩 증가하고 있음

□ 시군별 1인당 도서관 장서 수 현황

- 2017년 기준 1인당 도서관 장서 수가 가장 많은 도시는 과천시(10.6권), 가평군(5.8권), 양평군(4.7권), 연천군(3.9권), 군포시(3.7권), 동두천시(3.5권) 순으로 나타남
- 반면 가장 적은 도시는 의정부시(1.4권), 부천시(1.6권), 안산시(1.7권), 하남시(1.7권), 김포시(1.8권), 남양주시(1.8권) 순으로 나타남

□ 인구규모별 1인당 도서관 장서 수

- 2017년 기준 경기도의 1인당 도서관 장서 수는 2.3권으로 나타났으며, 인구규모별 1인당 도서관 장서 수는 10만 미만 시군(5.95권), 10만 도시(3.49권), 30만 도시(2.57권), 20만 도시(2.46권), 100만 도시(2.29권), 60만 도시(1.93권), 40만 도시(1.93권) 순으로 나타남
- 100만 도시와 30만 도시 외 대체적으로 인구규모가 작을수록 1인당 도서관 장서 수가 많은 것을 알 수 있음

〈그림 Ⅱ-10〉 인구규모별 1인당 도서관 장서 수

(단위 : 권)

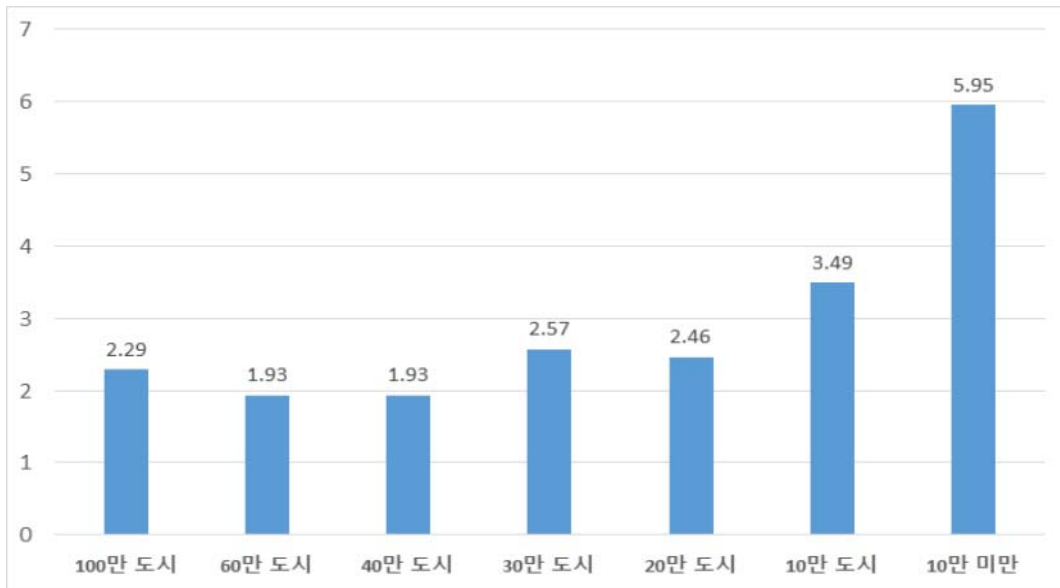

□ 단위인구(10만명) 당 영화 스크린 수 변화

- 경기도의 단위인구(10만명) 당 영화 스크린 수는 2015년 4.28개소, 2017년 5.49개소로 2015년 대비 증가함

□ 시군별 단위인구(10만명) 당 영화 스크린 수 현황

- 2017년 기준 단위인구(10만명) 당 영화 스크린 수가 가장 많은 도시는 파주시(9.74개소), 이천시(7.6개소), 안양시(7.52개소), 하남시(7.51개소), 의정부시(7.29개소), 구리시(7.21개소) 순으로 나타남
- 반면 가장 낮은 도시는 의왕시(0개소), 과천시(0개소), 연천군(0개소), 가평군(0개소), 포천시(0.65개소), 양평군(1.79개소) 순으로 나타남

□ 인구규모별 단위인구(10만명) 당 영화 스크린 수

- 2017년 기준 경기도의 단위인구(10만명) 당 영화 스크린 수가 5.49개소로 나타

낮으며, 인구규모별 단위인구(10만명) 당 영화스크린 수가 40만 도시(7.44개소), 20만 도시(6.48개소), 60만 도시(5.64개소), 100만 도시(5.34개소), 30만 도시(4.75개소), 10만 도시(2.34개소), 10만 미만 시군(0.77개소) 순으로 나타남

〈그림 Ⅸ-11〉 인구규모별 단위인구(100만명) 당 영화 스크린 수

(단위 : 개소)

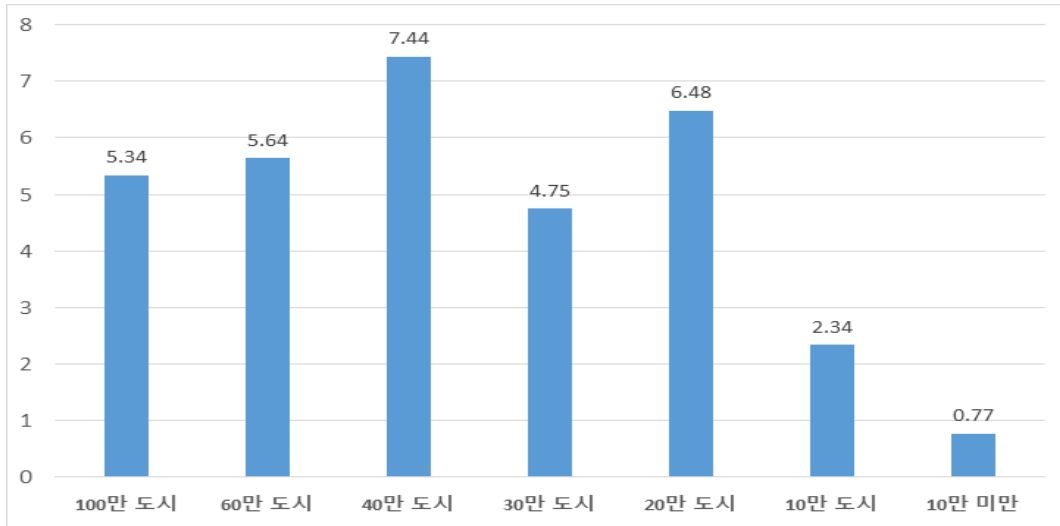

□ 1인당 도시공원 조성면적('17 업데이트 불)

〈표 Ⅱ-1〉 단위인구(1인)당 문화체육 예산

구 분	단위인구(1인)당 문화체육 예산	문화 및 관광 예산	주민등록인구수
산 출 식	문화 및 관광 예산/주민등록인구수		
연 도	2017		
생산단위	원	원	명
경기도	21,244,801	270,417,000,000	12,728,620
수원시	158,879,522	189,746,000,000	1,194,276
성남시	151,244,159	147,426,000,000	974,755
의정부시	86,980,602	38,163,000,000	438,753
안양시	124,680,811	74,608,000,000	598,392
부천시	109,396,237	93,123,000,000	851,245
광명시	135,537,985	45,957,000,000	339,071
평택시	111,591,664	52,687,000,000	472,141
동두천시	137,127,532	13,447,000,000	98,062
안산시	122,753,240	84,617,000,000	689,326
고양시	68,726,409	71,520,000,000	1,040,648
과천시	247,628,279	15,583,000,000	62,929
구리시	102,842,026	19,982,000,000	194,298
남양주시	141,346,123	93,597,000,000	662,183
오산시	197,402,249	41,232,000,000	208,873
시흥시	185,523,974	74,840,000,000	403,398
군포시	125,801,184	35,820,000,000	284,735
의왕시	142,740,234	22,326,000,000	156,410
하남시	141,605,798	30,166,000,000	213,028
용인시	131,235,491	130,136,000,000	991,622
파주시	148,039,022	63,810,000,000	431,035
이천시	255,636,027	53,828,000,000	210,565
안성시	336,287,640	61,468,000,000	182,784
김포시	165,467,863	60,364,000,000	364,808
화성시	185,687,155	119,675,000,000	644,498
광주시	106,289,901	34,963,000,000	328,940
양주시	165,008,715	33,988,000,000	205,977
포천시	283,046,489	43,697,000,000	154,381
여주시	312,411,481	34,852,000,000	111,558
연천군	626,004,049	28,758,000,000	45,939
가평군	582,528,780	36,383,000,000	62,457
양평군	528,892,794	58,989,000,000	111,533
자료출처	- 지방재정365 부문별 예산_060문화 및 관광 - 통계청 국가통계포털_주민등록 인구현황 * 2017 일반회계 순계 최종 ** 균형발전센터에서 발표한 자료 기준임		

〈표 IX-2〉 문화예술 관람률

산 출 식	욕구조사 <C4-1>문항, 보기 ①~⑦까지 1회 이상 관람했다고 응답한 응답자 / 전체 응답자 *100
연 도	2017
생산단위	%
경 기도	51.2
수 원 시	58.2
성 남 시	49.7
의정부시	57.6
안 양 시	50.9
부 천 시	52.7
광 명 시	63.3
평 택 시	44.1
동두천시	33.9
안 산 시	49.1
고 양 시	56.1
과 천 시	47.7
구 리 시	47.3
남양주시	55.2
오 산 시	48.8
시 흥 시	57.7
군 포 시	51.8
의 왕 시	42.2
하 남 시	39.6
용 인 시	61.3
파 주 시	42.7
이 천 시	47.5
안 성 시	42.5
김 포 시	37.0
화 성 시	53.1
광 주 시	46.3
양 주 시	45.9
포 천 시	31.1
여 주 시	38.6
연 천 군	22.8
가 평 군	23.6
양 평 군	29.0
자료출처	2018 경기도 지역사회보장욕구조사

〈표 Ⅸ-3〉 문화예술 참여율

산 출 식	육구조사 <C4-2>문항, 보기 ①~⑨까지 1회 이상 관람했다고 응답한 응답자 / 전체 응답자 *100
연 도	2017
생산단위	%
경 기도	4.2
수 원 시	2.7
성 남 시	5.1
의정부시	1.6
안 양 시	8.6
부 천 시	5.1
광 명 시	3.6
평 택 시	3.2
동두천시	1.0
안 산 시	1.2
고 양 시	7.0
과 천 시	15.5
구 리 시	2.4
남양주시	3.6
오 산 시	2.7
시 흥 시	1.2
군 포 시	1.6
의 왕 시	3.9
하 남 시	3.1
용 인 시	6.3
파 주 시	3.7
이 천 시	6.0
안 성 시	2.6
김 포 시	14.1
화 성 시	1.6
광 주 시	4.9
양 주 시	1.9
포 천 시	0.3
여 주 시	1.6
연 천 군	1.7
가 평균	2.2
양 평균	0.8
자료출처	2018 경기도 지역사회보장육구조사

〈표 Ⅸ-4〉 1인당 대출 도서 수(계속)

구 분	주민등록인구	공공도서관 대출 도서 수	1인당 대출 도서 수
산 출 식	공공도서관 대출 도서 수 / 주민등록인구		
연 도	2015		
생산단위	명	권	권
경 기 도	12,709,996	45,755,986	3.6
수 원 시	1,209,169	4,594,842	3.8
성 남 시	992,215	4,365,746	4.4
의정부시	434,760	1,217,328	2.8
안 양 시	608,309	3,102,376	5.1
부 천 시	874,745	2,536,761	2.9
광 명 시	353,839	1,344,588	3.8
평 택 시	466,720	1,213,472	2.6
동두천시	100,528	442,323	4.4
안 산 시	761,631	1,675,588	2.2
고 양 시	1,018,013	3,970,251	3.9
과 천 시	70,448	810,152	11.5
구 리 시	188,202	809,269	4.3
남양주시	642,192	1,862,357	2.9
오 산 시	215,819	798,530	3.7
시 흥 시	424,622	1,316,328	3.1
군 포 시	294,987	1,533,932	5.2
의 왕 시	159,897	799,485	5
하 남 시	150,645	421,806	2.8
용 인 시	976,883	4,102,909	4.2
파 주 시	420,526	1,429,788	3.4
이 천 시	210,824	632,472	3
안 성 시	190,952	668,332	3.5
김 포 시	355,900	1,067,700	3
화 성 시	572,539	2,003,887	3.5
광 주 시	309,701	867,163	2.8
양 주 시	209,502	544,705	2.6
포 천 시	155,798	716,671	4.6
여 주 시	113,286	283,215	2.5
연 천 군	46,154	110,770	2.4
가 평 균	62,290	224,244	3.6
양 평 균	106,774	341,677	3.2
자료출처	주민등록 인구통계(2015년)	도서관 정책과(2015)	

〈표 Ⅸ-4〉 1인당 대출 도서 수(계속)

구 분	주민등록인구	공공도서관 대출 도서 수	1인당 대출 도서 수
산 출 식	공공도서관 대출 도서 수 / 주민등록인구		
연 도	2016		
생산단위	명	권	권
경 기 도	12,602,784	41,589,187	3.3
수 원 시	1,185,179	4,503,680	3.8
성 남 시	962,924	4,429,450	4.6
의정부시	432,168	864,336	2.0
안 양 시	592,036	2,368,144	4.0
부 천 시	842,904	1,938,679	2.3
광 명 시	336,155	1,311,005	3.9
평 택 시	464,348	1,578,783	3.4
동두천시	96,174	375,079	3.9
안 산 시	683,080	1,229,544	1.8
고 양 시	1,029,624	3,603,684	3.5
과 천 시	62,946	742,763	11.8
구 리 시	191,563	670,471	3.5
남양주시	657,285	1,971,855	3.0
오 산 시	207,309	663,389	3.2
시 흥 시	399,229	1,037,995	2.6
군 포 시	282,858	1,244,575	4.4
의 왕 시	155,516	715,374	4.6
하 남 시	209,330	523,325	2.5
용 인 시	984,768	4,332,979	4.4
파 주 시	427,010	1,451,834	3.4
이 천 시	209,022	606,164	2.9
안 성 시	181,461	653,260	3.6
김 포 시	361,214	939,156	2.6
화 성 시	638,185	2,169,829	3.4
광 주 시	325,526	1,074,236	3.3
양 주 시	203,715	509,288	2.5
포 천 시	153,126	306,252	2.0
여 주 시	110,760	243,672	2.2
연 천 군	45,348	113,370	2.5
가 평 군	61,717	234,525	3.8
양 평 군	110,309	275,773	2.5
자료출처	주민등록 인구통계 (2016년)	도서관 정책과(2016)	

〈표 Ⅸ-4〉 1인당 대출 도서 수

구 분	주민등록인구	공공도서관 대출 도서 수	1인당 대출 도서 수
산 출 식	공공도서관 대출 도서 수 / 주민등록인구		
연 도	2017		
생산단위	명	권	권
경 기 도	12,728,620	41,030,162	3.2
수 원 시	1,194,276	4,982,840	4.2
성 남 시	974,755	3,611,212	3.7
의정부시	438,753	707,153	1.6
안 양 시	598,392	2,450,369	4.1
부 천 시	851,245	1,922,446	2.3
광 명 시	339,071	1,293,418	3.8
평택시	472,141	1,030,146	2.2
동두천시	98,062	348,220	3.6
안 산 시	689,326	1,283,395	1.9
고 양 시	1,040,648	3,448,550	3.3
과 천 시	62,929	634,423	10.1
구 리 시	194,298	569,199	2.9
남양주시	662,183	2,054,973	3.1
오 산 시	208,873	647,466	3.1
시 흥 시	403,398	791,256	2.0
군 포 시	284,735	1,304,132	4.6
의 왕 시	156,410	665,264	4.3
하 남 시	213,028	618,011	2.9
용 인 시	991,622	4,416,182	4.5
파 주 시	431,035	1,117,077	2.6
이 천 시	210,565	578,188	2.7
안 성 시	182,784	608,035	3.3
김 포 시	364,808	951,408	2.6
화 성 시	644,498	2,705,241	4.2
광 주 시	328,940	762,074	2.3
양 주 시	205,977	503,409	2.4
포 천 시	154,381	244,840	1.6
여 주 시	111,558	258,971	2.3
연 천 군	45,939	88,791	1.9
가 평 군	62,457	196,079	3.1
양 평 군	111,533	237,394	2.1
자료출처	KOSIS(2017)	국가도서관통계시스템(2017)	

〈표 Ⅸ-5〉 1인당 도서관 운영 예산

구 분	주민등록인구	공공도서관 예산현황	1인당 도서관 운영 예산
산 출 식	공공도서관 예산현황 / 주민등록인구		
연 도	2017		
생산단위	명	천원	원
경 기 도	12,728,620	278,143,178	21,852
수 원 시	1,194,276	28,207,132	23,619
성 남 시	974,755	22,188,655	22,763
의정부시	438,753	5,701,804	12,995
안 양 시	598,392	12,890,527	21,542
부 천 시	851,245	15,250,055	17,915
광 명 시	339,071	12,096,275	35,675
평 택 시	472,141	8,138,394	17,237
동두천시	98,062	2,659,042	27,116
안 산 시	689,326	13,566,426	19,681
고 양 시	1,040,648	19,370,290	18,614
과 천 시	62,929	8,617,793	136,945
구 리 시	194,298	4,827,117	24,844
남양주시	662,183	13,418,765	20,264
오 산 시	208,873	5,098,281	24,409
시 흥 시	403,398	7,357,131	18,238
군 포 시	284,735	10,342,943	36,325
의 왕 시	156,410	7,442,752	47,585
하 남 시	213,028	9,761,225	45,821
용 인 시	991,622	17,412,932	17,560
파 주 시	431,035	9,867,995	22,894
이 천 시	210,565	3,600,432	17,099
안 성 시	182,784	3,596,971	19,679
김 포 시	364,808	4,370,825	11,981
화 성 시	644,498	11,196,586	17,373
광 주 시	328,940	5,413,695	16,458
양 주 시	205,977	2,869,418	13,931
포 천 시	154,381	4,136,786	26,796
여 주 시	111,558	2,576,931	23,099
연 천 군	45,939	848,212	18,464
가 평 균	62,457	1,693,186	27,110
양 평 균	111,533	3,624,602	32,498
자료출처	KOSIS(2017)	국가도서관통계시스템(2017)	

〈표 Ⅸ-6〉 기초자치단체 출연 지역문화진흥기관 설립 여부²²⁾

산 출 식	-
연 도	2017
생산단위	유: 1, 무: 0
경 기도	1
수 원 시	1
성 남 시	1
의정부시	0
안 양 시	1
부 천 시	1
광 명 시	1
평 택 시	0
등두천시	0
안 산 시	1
고 양 시	1
과 천 시	0
구 리 시	0
남양주시	0
오 산 시	1
시 흥 시	0
군 포 시	1
의 왕 시	0
하 남 시	1
용 인 시	1
파 주 시	0
이 천 시	0
안 성 시	0
김 포 시	1
화 성 시	1
광 주 시	0
양 주 시	0
포 천 시	0
여 주 시	1
연 천 군	0
가 평 군	0
양 평 군	0
자료출처	국가법령정보센터(2018)

22) 국가법령정보센터 홈페이지에서 '지역문화진흥기관'으로 검색 후, 기초자치단체에서 출연한 기관만 해당

〈표 Ⅱ-7〉 단위인구(10만명)당 문화기반시설 수

산 출 식	-		
연 도	2015	2016	2017
생산단위	개소	개소	개소
경 기 도	3.9	4.0	5.3
수 원 시	2.8	2.9	2.9
성 남 시	2.2	2.3	2.3
의정부시	1.4	1.4	1.4
안 양 시	2.3	2.5	2.5
부 천 시	2.9	2.7	2.7
광 명 시	2.3	3.0	3.0
평 택 시	2.6	2.6	2.6
동두천시	4.1	5.1	5.1
안 산 시	3.4	3.8	3.8
고 양 시	3.0	3.4	3.4
과 천 시	17.4	18.8	18.8
구 리 시	3.2	3.1	3.1
남양주시	3.8	3.9	3.9
오 산 시	5.3	4.3	4.3
시 흥 시	3.8	3.5	3.5
군 포 시	2.8	2.8	2.8
의 왕 시	5.1	5.1	5.1
하 남 시	3.0	2.8	2.8
용 인 시	3.8	4.0	4.0
파 주 시	7.8	7.4	7.4
이 천 시	6.3	5.7	5.7
안 성 시	6.1	6.0	6.0
김 포 시	2.9	3.0	3.0
화 성 시	3.7	3.4	3.4
광 주 시	4.5	4.6	4.6
양 주 시	5.9	5.4	5.4
포 천 시	8.4	8.4	8.4
여 주 시	19.8	7.2	7.2
연 천 군	10.9	8.7	8.7
가 평 균	21.0	16.0	16.0
양 평 균	17.5	9.9	0.8
자료출처	통계청 지역통계총괄과(2015)	통계청 지역통계총괄과(2016)	KOSIS(2018)

〈표 Ⅸ-8〉 지역축제 운영 기간²³⁾

산 출 식	-
연 도	2017
생산단위	회
경 기도	245
수 원 시	27
성 남 시	3
의정부시	5
안 양 시	3
부 천 시	13
광 명 시	4
평 택 시	3
동두천시	3
안 산 시	7
고 양 시	21
과 천 시	15
구 리 시	2
남양주시	5
오 산 시	3
시 흥 시	4
군 포 시	2
의 왕 시	3
하 남 시	1
용 인 시	22
파 주 시	16
이 천 시	9
안 성 시	9
김 포 시	5
화 성 시	7
광 주 시	3
양 주 시	8
포 천 시	5
여 주 시	7
연 천 군	5
가 평 군	13
양 평 군	12
자료출처	한국관광공사 홈페이지(2018)

23) '지역별 축제 건수'로 대체

〈표 Ⅸ-9〉 작은도서관 1관당 인구수(계속)

구 분	작은도서관 수	주민등록인구	1관당 인구수
산 출 식	주민등록인구 / 작은도서관 수		
연 도	2015		
생산단위	개소	명	명
경 기 도	1,299	12,709,996	9,784.4
수 원 시	114	1,209,169	10,606.7
성 남 시	104	992,215	9,540.5
의정부시	38	434,760	11,441.1
안 양 시	64	608,309	9,504.8
부 천 시	76	874,745	11,509.8
광 명 시	39	353,839	9,072.8
평 택 시	30	466,720	15,557.3
등두천시	5	100,528	20,105.6
안 산 시	59	761,631	12,909.0
고 양 시	89	1,018,013	11,438.3
과 천 시	5	70,448	14,089.6
구 리 시	12	188,202	15,683.5
남양주시	80	642,192	8,027.4
오 산 시	28	215,819	7,707.8
시 흥 시	55	424,622	7,720.4
군 포 시	38	294,987	7,762.8
의 왕 시	27	159,897	5,922.1
하 남 시	9	150,645	16,738.3
용 인 시	102	976,883	9,577.3
파 주 시	55	420,526	7,645.9
이 천 시	27	210,824	7,808.3
안 성 시	18	190,952	10,608.4
김 포 시	33	355,900	10,784.8
화 성 시	98	572,539	5,842.2
광 주 시	18	309,701	17,205.6
양 주 시	47	209,502	4,457.5
포 천 시	14	155,798	11,128.4
여 주 시	18	113,286	6,293.7
연 천 군	13	46,154	3,550.3
가 평 군	10	62,290	6,229.0
양 평 군	10	106,774	10,677.4
자료출처	국가도서관통계시스템 (2015년)	주민등록 인구통계 (2015년)	

〈표 Ⅷ-9〉 작은도서관 1관당 인구수(계속)

구 분	작은도서관 수	주민등록인구	1관당 인구수
산 출 식	주민등록인구 / 작은도서관 수		
연 도	2016		
생산단위	개소	명	명
경 기 도	1,361	12,602,784	9259.9
수 원 시	114	1,185,179	10396.3
성 남 시	104	962,924	9258.9
의정부시	38	432,168	11372.8
안 양 시	64	592,036	9250.6
부 천 시	76	842,904	11090.8
광 명 시	39	336,155	8619.4
평 택 시	35	464,348	13267.1
동두천시	5	96,174	19234.8
안 산 시	59	683,080	11577.6
고 양 시	89	1,029,624	11568.8
과 천 시	5	62,946	12589.2
구 리 시	12	191,563	15963.6
남양주시	80	657,285	8216.1
오 산 시	28	207,309	7403.9
시 흥 시	55	399,229	7258.7
군 포 시	38	282,858	7443.6
의 왕 시	27	155,516	5759.9
하 남 시	12	209,330	17444.2
용 인 시	102	984,768	9654.6
파 주 시	64	427,010	6672.0
이 천 시	27	209,022	7741.6
안 성 시	18	181,461	10081.2
김 포 시	33	361,214	10945.9
화 성 시	103	638,185	6196.0
광 주 시	18	325,526	18084.8
양 주 시	47	203,715	4334.4
포 천 시	15	153,126	10208.4
여 주 시	18	110,760	6153.3
연 천 군	13	45,348	3488.3
가 평 군	10	61,717	6171.7
양 평 군	10	110,309	11030.9
자료출처	국가도서관통계시스템 (2016년)	주민등록 인구통계 (2016년)	

〈표 Ⅸ-9〉 작은도서관 1관당 인구수

구 분	작은도서관 수	주민등록인구	1관당 인구수
산 출 식	주민등록인구 / 작은도서관 수		
연 도	2017		
생산단위	개소	명	명
경 기 도	1,438	12,728,620	8851.6
수 원 시	132	1,194,276	9047.5
성 남 시	115	974,755	8476.1
의정부시	38	438,753	11546.1
안 양 시	68	598,392	8799.9
부 천 시	77	851,245	11055.1
광 명 시	40	339,071	8476.8
평 택 시	30	472,141	15738.0
동두천시	5	98,062	19612.4
안 산 시	54	689,326	12765.3
고 양 시	86	1,040,648	12100.6
과 천 시	5	62,929	12585.8
구 리 시	12	194,298	16191.5
남양주시	90	662,183	7357.6
오 산 시	23	208,873	9081.4
시 흥 시	67	403,398	6020.9
군 포 시	39	284,735	7300.9
의 왕 시	26	156,410	6015.8
하 남 시	17	213,028	12531.1
용 인 시	105	991,622	9444.0
파 주 시	73	431,035	5904.6
이 천 시	36	210,565	5849.0
안 성 시	22	182,784	8308.4
김 포 시	28	364,808	13028.9
화 성 시	116	644,498	5556.0
광 주 시	17	328,940	19349.4
양 주 시	44	205,977	4681.3
포 천 시	18	154,381	8576.7
여 주 시	19	111,558	5871.5
연 천 군	15	45,939	3062.6
가 평 군	10	62,457	6245.7
양 평 군	11	111,533	10139.4
자료출처	국가도서관통계시스템(2017)	KOSIS(2017)	

〈표 Ⅸ-10〉 1인당 도서관 장서 수(계속)

구 분	도서관 장서 수	주민등록인구	1인당 도서관 장서 수
산 출 식	도서관 장서 수 / 주민등록인구		
연 도	2015		
생산단위	권	명	권
경 기도	26,690,992	12,709,996	2.1
수 원 시	2,781,089	1,209,169	2.3
성 남 시	2,381,316	992,215	2.4
의정부시	608,664	434,760	1.4
안 양 시	1,399,111	608,309	2.3
부 천 시	1,312,118	874,745	1.5
광 명 시	849,214	353,839	2.4
평 택 시	980,112	466,720	2.1
동두천시	331,742	100,528	3.3
안 산 시	1,218,610	761,631	1.6
고 양 시	1,832,423	1,018,013	1.8
과 천 시	690,390	70,448	9.8
구 리 시	526,966	188,202	2.8
남양주시	963,288	642,192	1.5
오 산 시	561,129	215,819	2.6
시 흥 시	849,244	424,622	2.0
군 포 시	943,958	294,987	3.2
의 왕 시	559,640	159,897	3.5
하 남 시	286,226	150,645	1.9
용 인 시	1,465,325	976,883	1.5
파 주 시	967,210	420,526	2.3
이 천 시	442,730	210,824	2.1
안 성 시	591,951	190,952	3.1
김 포 시	676,210	355,900	1.9
화 성 시	1,030,570	572,539	1.8
광 주 시	588,432	309,701	1.9
양 주 시	419,004	209,502	2.0
포 천 시	420,655	155,798	2.7
여 주 시	339,858	113,286	3.0
연 천 군	170,770	46,154	3.7
가 평 균	342,595	62,290	5.5
양 평 균	459,128	106,774	4.3
자료출처	도서관 정책과(2015)	주민등록 인구통계(2015년)	

〈표 Ⅸ-10〉 1인당 도서관 장서 수(계속)

구 분	도서관 장서 수	주민등록인구	1인당 도서관 장서 수
산 출 식	도서관 장서 수 / 주민등록인구		
연 도	2016		
생산단위	권	명	권
경 기 도	27,726,125	12,602,784	2.2
수 원 시	3,437,019	1,185,179	2.9
성 남 시	2,407,310	962,924	2.5
의정부시	648,252	432,168	1.5
안 양 시	1,480,090	592,036	2.5
부 천 시	1,264,356	842,904	1.5
광 명 시	840,388	336,155	2.5
평 택 시	882,261	464,348	1.9
동두천시	317,374	96,174	3.3
안 산 시	1,092,928	683,080	1.6
고 양 시	1,956,286	1,029,624	1.9
과 천 시	673,522	62,946	10.7
구 리 시	555,533	191,563	2.9
남양주시	1,051,656	657,285	1.6
오 산 시	539,003	207,309	2.6
시 흥 시	718,612	399,229	1.8
군 포 시	876,860	282,858	3.1
의 왕 시	606,512	155,516	3.9
하 남 시	355,861	209,330	1.7
용 인 시	1,575,629	984,768	1.6
파 주 시	1,067,525	427,010	2.5
이 천 시	438,946	209,022	2.1
안 성 시	562,529	181,461	3.1
김 포 시	577,942	361,214	1.6
화 성 시	1,148,733	638,185	1.8
광 주 시	651,052	325,526	2.0
양 주 시	448,173	203,715	2.2
포 천 시	413,440	153,126	2.7
여 주 시	343,356	110,760	3.1
연 천 군	172,322	45,348	3.8
가 평 군	345,615	61,717	5.6
양 평 군	485,360	110,309	4.4
자료출처	도서관 정책과 (2016)	경기도청 제공 주민등록 인구통계(2016년)	

〈표 Ⅸ-10〉 1인당 도서관 장서 수

구 분	도서관 장서 수	주민등록인구	1인당 도서관 장서 수
산 출 식	도서관 장서 수 / 주민등록인구		
연 도	2017		
생산단위	권	명	권
경 기 도	29,463,033	12,728,620	2.3
수 원 시	3,485,272	1,194,276	2.9
성 남 시	2,408,647	974,755	2.5
의정부시	621,259	438,753	1.4
안 양 시	1,523,134	598,392	2.6
부 천 시	1,346,065	851,245	1.6
광 명 시	842,996	339,071	2.5
평 택 시	967,977	472,141	2.1
동두천시	343,078	98,062	3.5
안 산 시	1,187,287	689,326	1.7
고 양 시	1,955,173	1,040,648	1.9
과 천 시	665,615	62,929	10.6
구 리 시	550,381	194,298	2.8
남양주시	1,183,486	662,183	1.8
오 산 시	614,555	208,873	2.9
시 흥 시	799,388	403,398	2.0
군 포 시	1,062,387	284,735	3.7
의 왕 시	504,430	156,410	3.2
하 남 시	370,393	213,028	1.7
용 인 시	1,871,589	991,622	1.9
파 주 시	976,896	431,035	2.3
이 천 시	484,810	210,565	2.3
안 성 시	620,394	182,784	3.4
김 포 시	641,145	364,808	1.8
화 성 시	1,292,920	644,498	2.0
광 주 시	755,061	328,940	2.3
양 주 시	511,384	205,977	2.5
포 천 시	449,809	154,381	2.9
여 주 시	360,210	111,558	3.2
연 천 군	178,494	45,939	3.9
가 평 군	364,908	62,457	5.8
양 평 군	523,890	111,533	4.7
자료출처	국가도서관통계시스템(2017)	KOSIS(2017)	

〈표 Ⅷ-11〉 1인당 도시공원 조성면적

구 분	인구 수	도시공원 면적	1인당공원면적	인구 수	도시공원 면적	1인당공원면적
산 출 식	(도시공원 면적/인구 수) *100					
연 도	2015			2016		
생산단위	명	면적(천㎡)	면적(천㎡)	명	면적(천㎡)	면적(천㎡)
경 기 도	12,522,606	170,433	13.61	12,716,780	182,486	14.35
수 원 시	1,184,624	14,618	12.34	1,194,041	16,442	13.77
성 남 시	971,424	17,787	18.31	974,580	17,893	18.36
의정부시	433,937	3,537	8.15	438,457	3,543	8.08
안 양 시	597,789	8,058	13.48	597,414	8,071	13.51
부 천 시	848,987	6,384	7.52	851,380	6,402	7.52
광 명 시	344,978	3,553	10.30	339,484	3,551	10.46
평 택 시	460,532	3,638	7.90	470,832	13,631	28.95
동두천시	97,974	1,267	12.93	98,277	1,668	16.97
안 산 시	697,885	9,177	13.15	689,859	9,196	13.33
고 양 시	1,027,546	9,464	9.21	1,039,684	9,336	8.98
과 천 시	68,946	7,430	107.77	63,778	7,433	116.55
구 리 시	186,721	3,477	18.62	193,763	3,476	17.94
남양주시	653,454	6,763	10.35	662,154	6,767	10.22
오 산 시	206,828	2,908	14.06	208,656	3,065	14.69
시 흥 시	398,256	6,229	15.64	402,888	5,922	14.70
군 포 시	287,519	2,662	9.26	284,890	2,664	9.35
의 왕 시	157,740	2,103	13.33	156,763	2,220	14.16
하 남 시	166,713	2,997	17.98	211,101	3,000	14.21
용 인 시	975,746	11,719	12.01	991,126	11,775	11.88
파 주 시	423,321	8,335	19.69	430,781	8,413	19.53
이 천 시	204,935	3,599	17.56	210,359	3,557	16.91
안 성 시	180,199	1,124	6.24	182,896	1,454	7.95
김 포 시	349,990	6,146	17.56	363,443	5,826	16.03
화 성 시	596,525	13,953	23.39	640,890	14,298	22.31
광 주 시	312,579	2,819	9.02	327,723	2,854	8.71
양 주 시	205,184	3,564	17.37	205,513	3,584	17.44
포 천 시	155,192	2,516	16.21	154,763	1,890	12.21
여 주 시	111,033	1,221	11	111,563	1,227	11
연 천 군	45,725	1,187	25.96	45,907	1,183	25.76
가 평 군	62,008	1,135	18.31	62,448	1,135	18.18
양 평 군	108,316	982	9.07	111,367	974	8.75
자료출처	경기도청 제공 주민등록 인구통계 (2015년)	경기도청 공원녹지과 자료 (2015년)		경기도청 제공 주민등록 인구통계 (2016년)	경기도청 공원녹지과 자료 (2016년)	

00) 2015년, 2016년 지표 기준 인구 1인이 아닌 인구 천 명당 도시공원 조성면적임

〈표 IX-12〉 단위인구(10만명)당 영화 스크린 수(계속)

구 분	스크린 수	주민등록인구	인구 10만명당 영화 스크린 수
산 출 식	스크린 수 / 주민등록인구 * 100,000		
연 도	2015		
생산단위	개	명	%
경 기 도	536	12,522,606	4.28
수 원 시	59	1,184,624	4.98
성 남 시	47	971,424	4.84
의정부시	24	975,746	2.46
안 양 시	51	848,987	6.01
부 천 시	39	697,885	5.59
광 명 시	45	597,789	7.53
평 택 시	24	596,525	4.02
동두천시	26	460,532	5.65
안 산 시	12	398,256	3.01
고 양 시	19	344,978	5.51
과 천 시	15	349,990	4.29
구 리 시	6	287,519	2.09
남양주시	3	312,579	0.96
오 산 시	9	204,935	4.39
시 흥 시	12	206,828	5.80
군 포 시	2	180,199	1.11
의 왕 시		157,740	
하 남 시		166,713	
용 인 시	3	111,033	2.70
파 주 시	1	108,316	0.92
이 천 시		68,946	
안 성 시	58	1,027,546	5.64
김 포 시	16	653,454	2.45
화 성 시	17	433,937	3.92
광 주 시	24	423,321	5.67
양 주 시	7	205,184	3.41
포 천 시	14	186,721	7.50
여 주 시		155,192	
연 천 군	3	97,974	3.06
가 평 군		62,008	
양 평 군		45,725	
자료출처	주민등록인구통계(2015)	영화진흥위원회 산업통계(2015)	

〈표 Ⅸ-12〉 단위인구(10만명)당 영화 스크린 수

구 분	영화관 수	스크린 수	주민등록인구	인구 10만명당 영화 스크린 수
산 출 식	스크린 수 / 주민등록인구 * 100,000			
연 도	2017			
생산단위	개소	개	명	%
경 기 도	122	699	12,728,620	5.49
수 원 시	8	58	1,194,276	4.86
성 남 시	9	55	974,755	5.64
의정부시	4	32	438,753	7.29
안 양 시	7	45	598,392	7.52
부 천 시	8	52	851,245	6.11
광 명 시	3	19	339,071	5.60
평 택 시	5	32	472,141	6.78
동두천시	2	3	98,062	3.06
안 산 시	8	40	689,326	5.80
고 양 시	10	73	1,040,648	7.01
과 천 시	0	0	62,929	0.00
구 리 시	2	14	194,298	7.21
남양주시	5	20	662,183	3.02
오 산 시	3	13	208,873	6.22
시 흥 시	4	24	403,398	5.95
군 포 시	2	13	284,735	4.57
의 왕 시	0	0	156,410	0.00
하 남 시	2	16	213,028	7.51
용 인 시	7	38	991,622	3.83
파 주 시	8	42	431,035	9.74
이 천 시	2	16	210,565	7.60
안 성 시	3	12	182,784	6.57
김 포 시	5	20	364,808	5.48
화 성 시	6	37	644,498	5.74
광 주 시	2	11	328,940	3.34
양 주 시	3	8	205,977	3.88
포 천 시	1	1	154,381	0.65
여 주 시	1	3	111,558	2.69
연 천 군	0	0	45,939	0.00
가 평균	0	0	62,457	0.00
양 평균	2	2	111,533	1.79
자료출처	영화진흥위원회 (2018)	영화진흥위원회 (2018)	KOSIS(2017)	

X 환경

1. 지표 변화

- 환경 영역의 지표는 건강하고 안심할 수 있는 환경을 관리하는 지표 영역임
- 주민 1인당 환경예산 변화
 - 2017년 기준 경기도의 환경예산이 53,664백만원에 인구가 12,728,620명이므로 경기도의 주민 1인당 환경예산은 4,216원으로 나타남
- 시군별 주민 1인당 환경예산 현황
 - 2017년 기준 주민 1인당 환경예산이 가장 많은 도시는 가평군(683,574원), 이천시(526,669원), 여주시(439,018원), 화성시(383,633원), 연천군(331,091원), 평택시(312,790원) 순으로 나타남
 - 반면 가장 적은 도시는 안양시(74,762원), 안산시(88,675원), 동두천시(91,065원), 고양시(93,206원), 부천시(102,152원), 용인시(102,333원) 순으로 낮게 나타남
 - 대체적으로 인구규모 큰 도시들의 환경예산이 낮게 나타난 것을 알 수 있음
- 인구규모별 주민 1인당 환경예산
 - 2017년 기준 경기도의 주민 1인당 환경예산은 4,216원으로 나타났으며, 인구규모별 주민 1인당 환경예산은 10만 미만 시군(319,263원), 20만 도시(274,530원),

- 10만 도시(233,807원), 40만 도시(206,628원), 60만 도시(156,269원), 30만 도시(150,639원), 100만 도시(112,144원) 순으로 나타남
- 대체적으로 인구규모가 작을수록 주민 1인당 환경예산이 많은 것을 알 수 있음

〈그림 X-1〉 인구규모별 주민 1인당 환경예산

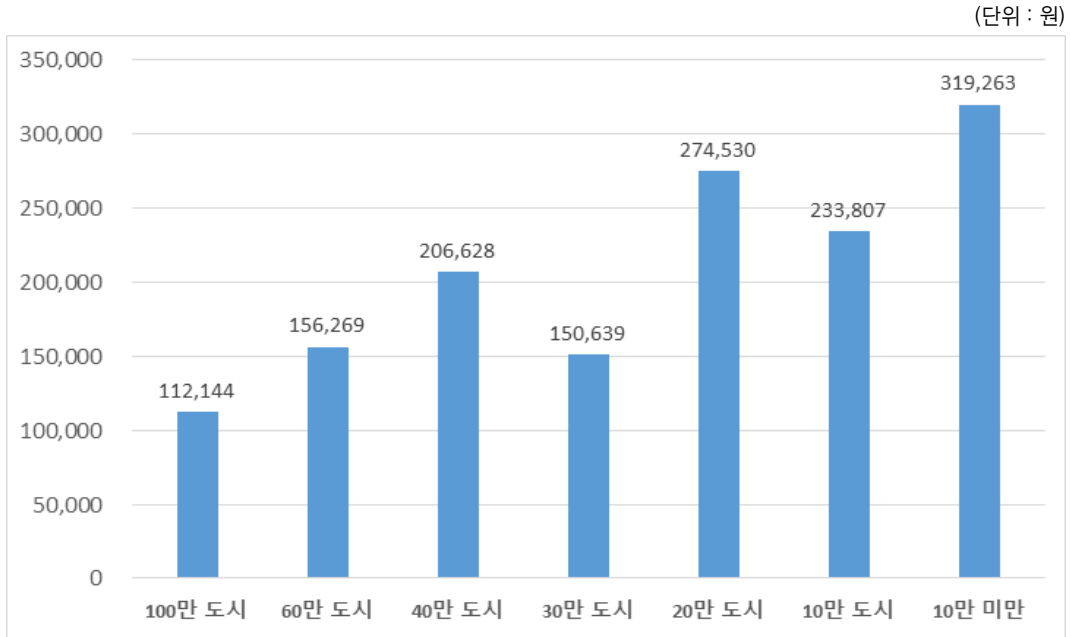

□ 환경예산 비중 변화

- 2017년 기준 경기도의 환경예산비중은 0.62%로 나타남

□ 시군별 환경예산 비중 현황

- 2017년 기준 환경예산비중이 가장 큰 도시는 화성시(12.34%), 이천시(12.07%), 파주시(11.56%), 평택시(9.73%), 가평군(9.68%), 양주시(8.74%) 순으로 나타남
- 반면 가장 낮은 도시는 동두천시(1.95%), 안산시(2.98%), 안성시(3.26%), 과천시(3.53%), 포천시(3.85%), 연천군(3.85%) 순으로 나타남

□ 인구규모별 환경예산 비중

- 2017년 기준 경기도의 환경예산비중은 0.62%로 나타났으며, 인구규모별 환경 예산비중은 20만 도시(8.89%), 40만 도시(8.3%), 60만 도시(6.43%), 30만 도시(6.01%), 100만 도시(5.28%), 10만 도시(5.27%), 10만 미만 시군(4.75%) 순으로 나타남

〈그림 X-2〉 인구규모별 환경예산 비중

(단위 : %)

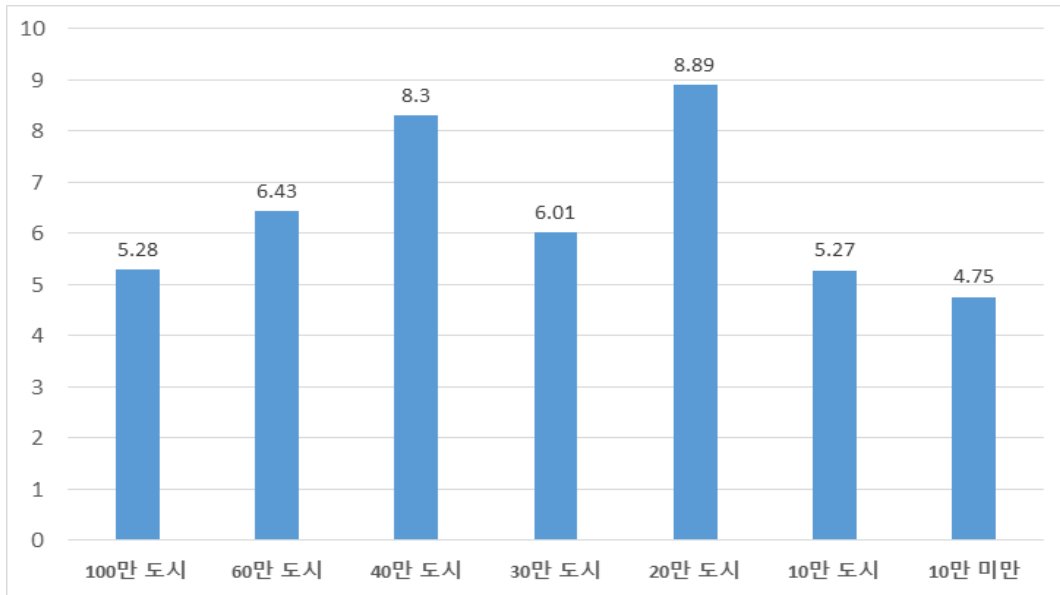

□ 상수도 보급률 변화

- 경기도의 상수도 보급률은 2015년 97.9%, 2017년 95.6%로 나타남 2015년 대비 소폭 감소함

□ 시군별 상수도 보급률 현황

- 2017년 기준 상수도 보급률이 가장 높은 도시는 수원시(100%), 안양시(100%), 부천시(100%), 광명시(100%), 군포시(100%), 오산시(100%), 성남시(99.9%), 안산시(99.9%), 시흥시(99.9%), 구리시(99.9%), 의왕시(99.9%) 순으로 나타남

- 반면 가장 낮은 도시는 양평군(71%), 가평군(78.8%), 포천시(79.2%), 여주시(86.2%), 광주시(89.1%), 안성시(92%) 순으로 나타남

□ 인구규모별 상수도 보급률

- 2017년 기준 경기도의 상수도 보급률은 95.6%로 나타났으며, 인구규모별 상수도 보급률은 100만 도시(99.6%), 40만 도시(99.28%), 60만 도시(99.04%), 20만 도시(98.04%), 30만 도시(95.8%), 10만 미만 시군(92.68%), 10만 도시(85.66%) 순으로 나타남

〈그림 X-3〉 인구규모별 상수도 보급률

(단위 : %)

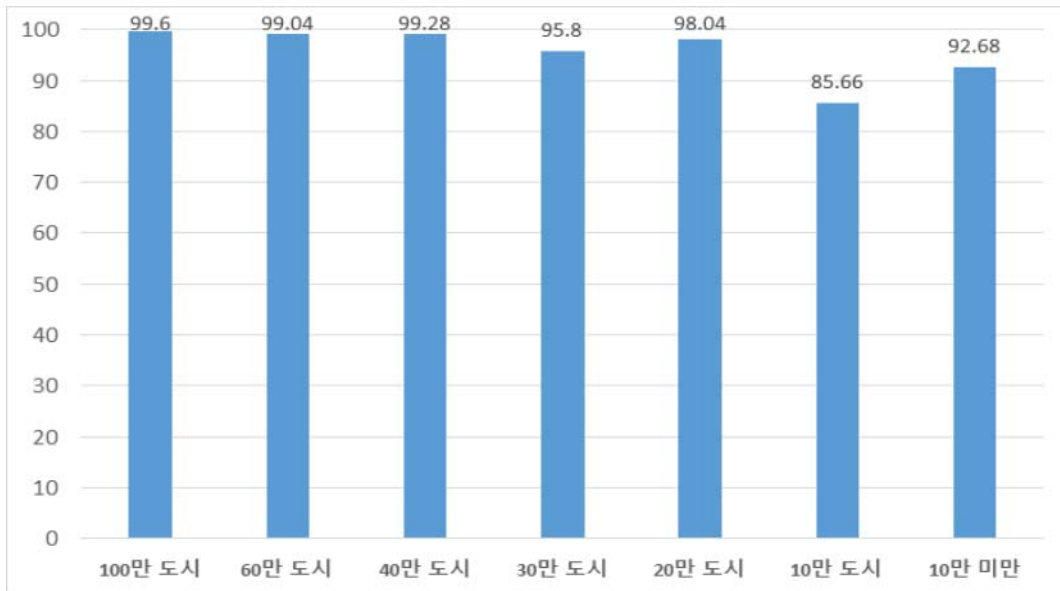

□ 하수도 보급률 변화

- 경기도의 하수도 보급률은 2015년 94.0%, 2017년 91.9%로 2015년 대비 감소한 것으로 나타남

□ 시군별 하수도 보급률 현황

- 2017년 기준 하수도 보급률이 가장 높은 도시는 안양시(100%), 구리시(100%), 부천시(99.9%), 군포시(99.7%), 성남시(99.6%), 수원시(99%), 동두천시(99%) 순으로 나타남
- 반면 가장 낮은 도시는 포천시(65.6%), 안성시(77.5%), 양평군(78%), 가평군(78.2%), 여주시(81.2%) 화성시(83.2%) 순으로 나타남

□ 인구규모별 하수도 보급률

- 2017년 기준 경기도의 하수도 보급률은 91.9%로 나타났으며, 인구규모별 하수도 보급률은 100만 도시(95.9%), 60만 도시(95.86%), 20만 도시(95.16%), 30만 도시(94.28%), 40만 도시(92.45%), 10만 미만 시군(90.63%), 10만 도시(80.32%) 순으로 나타남

〈그림 X-4〉 인구규모별 하수도 보급률

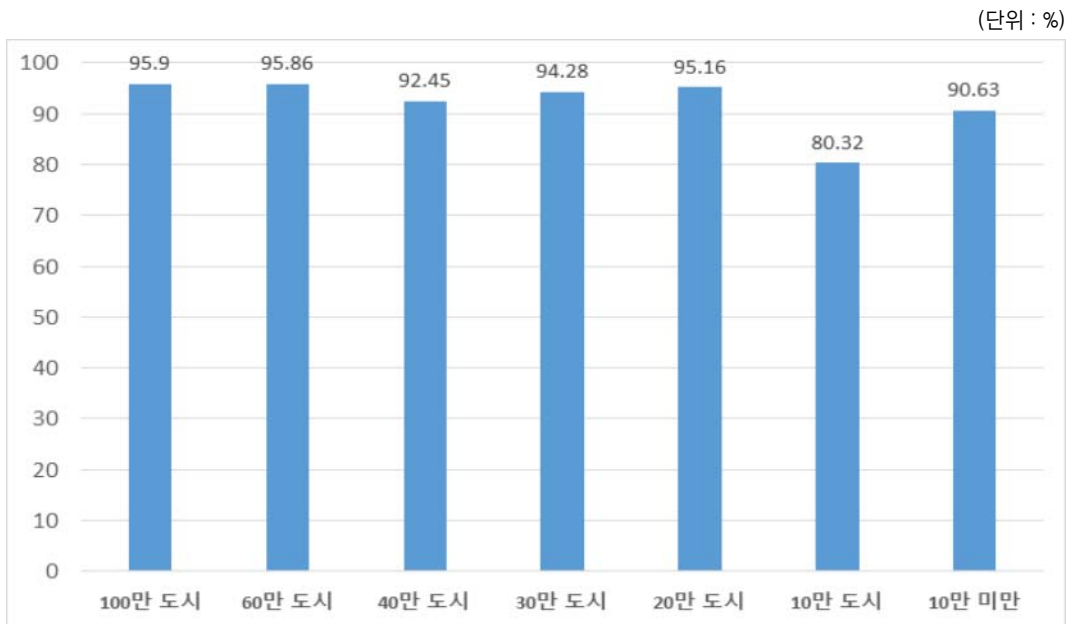

□ 환경에 대한 주관적 평가 변화

- 2017년 기준 경기도의 환경에 대한 주관적 평가는 94.2%로 나타남

□ 시군별 환경에 대한 주관적 평가 현황

- 2017년 기준 환경에 대한 주관적 평가가 가장 높은 도시는 군포시(99.1%), 의정부시(98.4%), 양주시(98.2%), 양평군(98%), 이천시(97.6%), 고양시(97.4%) 순으로 나타남
- 반면 가장 낮은 도시는 시흥시(84.3%), 남양주시(89.5%), 광주시(91.1%), 포천시(92.3%), 평택시(92.6%), 동두천시(92.6%), 순으로 나타남

□ 인구규모별 환경에 대한 주관적 평가

- 2017년 기준 경기도의 환경에 대한 주관적 평가는 94.2%로 나타났으며, 인구규모별 환경에 대한 주관적 평가는 20만 도시(96.14%), 10만 도시(95.96%), 30만 도시(95.15%), 100만 도시(94.45%), 10만 미만 시군(93.68%), 60만 도시(93.16%), 40만 도시(92.78%) 순으로 나타남
- 환경에 대한 주관적 평가의 경우, 인구규모별로 차이가 크지 않음을 알 수 있음

〈그림 X-5〉 인구규모별 환경에 대한 주관적 평가

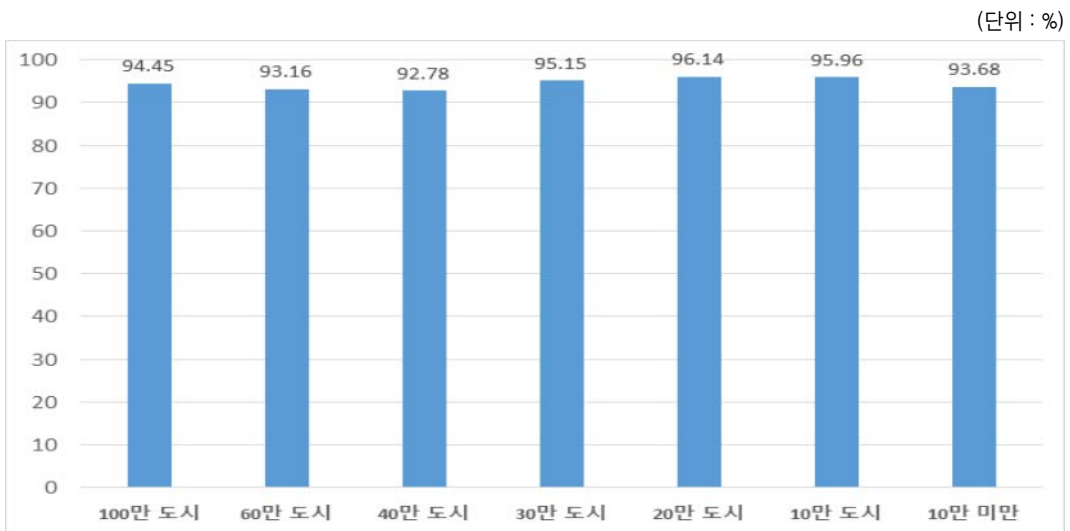

□ 녹지 환경에 대한 주관적 평가 변화

- 2017년 기준 경기도의 녹지환경에 대한 주관적 평가는 73.4%로 나타남

□ 시군별 녹지 환경에 대한 주관적 평가 현황

- 2017년 기준 녹지환경에 대한 주관적 평가가 가장 높은 도시는 과천시(89.8%), 안산시(85.7%), 의정부시(84.8%), 성남시(83.3%), 안양시(82.3%), 양주시(82.3%) 순으로 나타남
- 반면 가장 낮은 도시는 포천시(13.6%), 연천군(43.9%), 가평군(49.3%), 광주시(50.4%), 안성시(54.8%), 평택시(56.8%) 순으로 나타남

□ 인구규모별 녹지 환경에 대한 주관적 평가

- 2017년 기준 경기도의 녹지환경에 대한 주관적 평가는 73.4%로 나타났으며, 인구규모별 녹지환경에 대한 주관적 평가는 60만 도시(77.36%), 100만 도시(77.35%), 20만 도시(73.4%), 30만 도시(70.4%), 40만 도시(68.03%), 10만 미만 시군(65.1%), 10만 도시(53.92%) 순으로 나타남

〈그림 X-6〉 인구규모별 녹지환경에 대한 주관적 평가

(단위 : %)

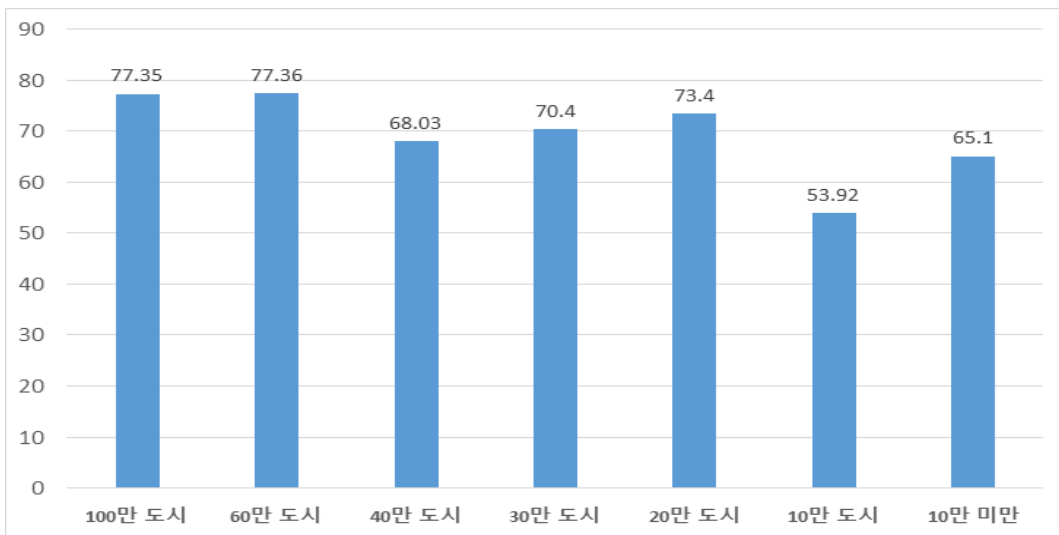

□ 주민 1인당 생활폐기물 발생량 변화

- 경기도의 주민 1인당 생활폐기물 발생량은 2015년 0.92%, 2017년 0.74%로 2015년 대비 감소한 것을 알 수 있음

□ 시군별 주민 1인당 생활폐기물 발생량 현황

- 2017년 기준 주민 1인당 생활폐기물 발생량이 가장 높은 도시는 포천시(1.21%), 연천군(1.15%), 가평군(1.15%), 여주시(0.96%), 용인시(0.91%) 순으로 나타남
- 반면 가장 낮은 도시는 양평군(0.53%), 김포시(0.54%), 남양주시(0.57%), 화성시(0.58%), 안성시(0.59%), 양주시(0.6%)순으로 나타남

□ 인구규모별 주민 1인당 생활폐기물 발생량

- 2017년 기준 경기도의 주민 1인당 생활폐기물 발생량은 0.74%로 나타났으며, 인구규모별 주민 1인당 생활폐기물 발생량은 10만 미만 시군(1.03%), 100만 도시(0.85%), 40만 도시(0.79%), 10만 도시(0.78%), 20만 도시(0.66%), 30만 도시(0.65%), 60만 도시(0.63%) 순으로 나타남

〈그림 X-7〉 인구규모별 주민 1인당 생활폐기물 발생량

(단위 : %)

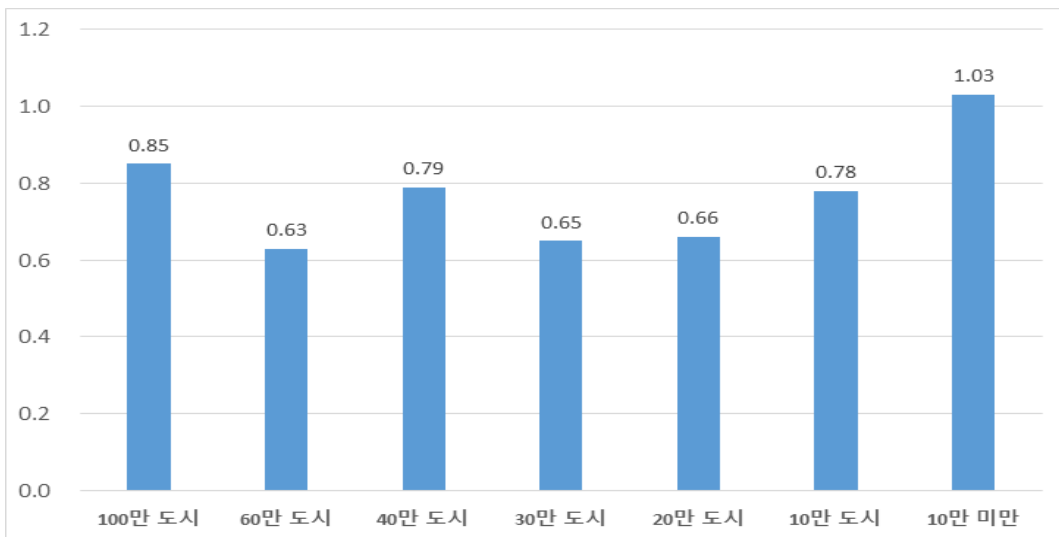

〈표 X-1〉 주민 1인당 환경예산

구 분	주민 1인당 환경 예산	시군구 환경보호 예산	주민등록인구수
산 출 식	시군구 환경보호 예산/주민등록인구수		
연 도	2017		
생산단위	원	원	명
경기도	4,216	53,664,000,000	12,728,620
수원시	105,106	125,526,000,000	1,194,276
성남시	147,929	144,195,000,000	974,755
의정부시	103,035	45,207,000,000	438,753
안양시	74,762	44,737,000,000	598,392
부천시	102,152	86,956,000,000	851,245
광명시	153,086	51,907,000,000	339,071
평택시	312,790	147,681,000,000	472,141
동두천시	91,065	8,930,000,000	98,062
안산시	88,675	61,126,000,000	689,326
고양시	93,206	96,995,000,000	1,040,648
과천시	171,320	10,781,000,000	62,929
구리시	169,889	33,009,000,000	194,298
남양주시	132,122	87,489,000,000	662,183
오산시	232,122	48,484,000,000	208,873
시흥시	151,372	61,063,000,000	403,398
군포시	117,035	33,324,000,000	284,735
의왕시	144,588	22,615,000,000	156,410
하남시	182,882	38,959,000,000	213,028
용인시	102,333	101,476,000,000	991,622
파주시	259,315	111,774,000,000	431,035
이천시	526,669	110,898,000,000	210,565
안성시	121,034	22,123,000,000	182,784
김포시	199,546	72,796,000,000	364,808
화성시	383,633	247,251,000,000	644,498
광주시	132,887	43,712,000,000	328,940
양주시	261,087	53,778,000,000	205,977
포천시	184,997	28,560,000,000	154,381
여주시	439,018	48,976,000,000	111,558
연천군	331,091	15,210,000,000	45,939
가평군	683,574	42,694,000,000	62,457
양평군	279,397	31,162,000,000	111,533
자료출처	- 지방재정365 부문별 예산 070환경보호 - 통계청 국가통계포털 주민등록인구현황 * 2017 일반회계 순계 최종 ** 균형발전센터에서 발표한 자료 기준임		

〈표 X-2〉 환경예산 비중

구 분	환경예산 비중	시군구 환경보호 예산	시군구 총예산액
산 출 식	시군구 환경보호 예산/주민등록인구수		
연 도	2017		
생산단위	%	원	원
경기도	0.62	53,664,000,000	8,713,605,000,000
수원시	5.08	125,526,000,000	2,470,611,000,000
성남시	5.40	144,195,000,000	2,669,927,000,000
의정부시	5.33	45,207,000,000	848,832,000,000
안양시	4.07	44,737,000,000	1,098,585,000,000
부천시	5.83	86,956,000,000	1,492,548,000,000
광명시	7.21	51,907,000,000	720,102,000,000
평택시	9.73	147,681,000,000	1,517,095,000,000
동두천시	1.95	8,930,000,000	457,392,000,000
안산시	2.98	61,126,000,000	2,054,103,000,000
고양시	5.44	96,995,000,000	1,783,361,000,000
과천시	3.53	10,781,000,000	305,779,000,000
구리시	7.31	33,009,000,000	451,708,000,000
남양주시	6.91	87,489,000,000	1,265,250,000,000
오산시	8.50	48,484,000,000	570,113,000,000
시흥시	6.58	61,063,000,000	928,655,000,000
군포시	5.28	33,324,000,000	630,662,000,000
의왕시	6.14	22,615,000,000	368,116,000,000
하남시	7.84	38,959,000,000	496,974,000,000
용인시	5.19	101,476,000,000	1,956,642,000,000
파주시	11.56	111,774,000,000	966,949,000,000
이천시	12.07	110,898,000,000	918,944,000,000
안성시	3.26	22,123,000,000	678,258,000,000
김포시	6.30	72,796,000,000	1,156,104,000,000
화성시	12.34	247,251,000,000	2,004,338,000,000
광주시	5.24	43,712,000,000	834,058,000,000
양주시	8.74	53,778,000,000	615,412,000,000
포천시	3.85	28,560,000,000	742,004,000,000
여주시	7.35	48,976,000,000	666,115,000,000
연천군	3.85	15,210,000,000	394,853,000,000
가평군	9.68	42,694,000,000	441,071,000,000
양평군	5.73	31,162,000,000	543,816,000,000
자료출처	- 지방재정365 부문별 예산 070환경보호 - 통계청 국가통계포털 주민등록인구현황 * 2017 일반회계 순계 최종 ** 균형발전센터에서 발표한 자료 기준임		

〈표 X-3〉 상수도 보급률

산 출 식	통계청 산식 참조	
	2015	2017
연 도	2015	2017
생산단위	%	%
경 기 도	97.9	95.6
수 원 시	100	100.0
성 남 시	99.9	99.9
의정부시	99.6	99.3
안 양 시	100	100.0
부 천 시	100	100.0
광 명 시	100	100.0
평 택 시	97.8	99.3
동두천시	99.3	99.4
안 산 시	99.8	99.9
고 양 시	99.6	99.7
과 천 시	99.7	98.5
구 리 시	99.9	99.9
남양주시	100	96.7
오 산 시	100	100.0
시 흥 시	99.9	99.9
군 포 시	100	100.0
의 왕 시	99.9	99.9
하 남 시	98.0	98.1
용 인 시	98.5	98.8
파 주 시	98.4	98.6
이 천 시	94.0	94.7
안 성 시	99.8	92.0
김 포 시	92.7	94.1
화 성 시	98.4	98.6
광 주 시	88.9	89.1
양 주 시	97.4	97.5
포 천 시	75.9	79.2
여 주 시	85.6	86.2
연 천 군	94.3	94.0
가 평 군	77.0	78.8
양 평 군	65.6	71.0
자료출처	경기통계(2015년)	e-지방지표(2018)

〈표 X-4〉 하수도 보급률(계속)

산 출 식	통계청 산식 참조	
	2015	2017
연 도	2015	2017
생산단위	%	%
경 기 도	94.0	91.9
수 원 시	99.0	99.0
성 남 시	99.6	99.6
의정부시	98.7	
안 양 시	100	100.0
부 천 시	100	99.9
광 명 시	98.5	98.7
평 택 시	85.3	83.6
동두천시	97.8	99.0
안 산 시	98.9	98.9
고 양 시	91.3	92.1
과 천 시	98.5	98.5
구 리 시	100	100.0
남양주시	96.2	97.3
오 산 시	98.9	98.9
시 흥 시	94.5	93.9
군 포 시	99.8	99.7
의 왕 시	99.3	99.3
하 남 시	88.0	94.8
용 인 시	92.9	92.9
파 주 시	93.2	93.5
이 천 시	90.0	91.0
안 성 시	77.5	77.5
김 포 시	84.0	84.4
화 성 시	82.9	83.2
광 주 시	94.3	94.3
양 주 시		91.1
포 천 시	63.6	65.6
여 주 시	80.0	81.2
연 천 군	85.5	86.8
가 평 군	76.7	78.2
양 평 군	80.2	78.0
자료출처	경기도 기본통계(2015년)	e-지방지표(2018)

〈표 X-5〉 환경에 대한 주관적 평가

산 출 식	육구조사 (C2-3)문항, 보기 ③~④에 응답한 응답자 / 전체 응답자 *100
연 도	2017
생산단위	%
경 기도	94.2
수 원 시	94.7
성 남 시	92.7
의정부시	98.4
안 양 시	93.7
부 천 시	93.9
광 명 시	94.9
평 택 시	92.6
동두천시	92.6
안 산 시	95.0
고 양 시	97.4
과 천 시	96.3
구 리 시	93.0
남양주시	89.5
오 산 시	95.0
시 흥 시	84.3
군 포 시	99.1
의 왕 시	96.6
하 남 시	96.9
용 인 시	93.0
파 주 시	95.8
이 천 시	97.6
안 성 시	97.0
김 포 시	95.5
화 성 시	93.7
광 주 시	91.1
양 주 시	98.2
포 천 시	92.3
여 주 시	95.9
연 천 군	94.2
가 평 군	91.6
양 평 군	98.0
자료출처	2018 경기도 지역사회보장육구조사

〈표 X-6〉 녹지 환경에 대한 주관적 평가

산 출 식	육구조사 (C2-3)문항, 보기 ③~④에 응답한 응답자 / 전체 응답자 *100
연 도	2017
생산단위	%
경 기 도	73.4
수 원 시	73.0
성 남 시	83.3
의정부시	84.8
안 양 시	82.3
부 천 시	81.9
광 명 시	81.2
평 택 시	56.8
동두천시	77.4
안 산 시	85.7
고 양 시	77.9
과 천 시	89.8
구 리 시	75.7
남양주시	74.7
오 산 시	81.1
시 흥 시	61.0
군 포 시	76.4
의 왕 시	80.9
하 남 시	60.1
용 인 시	75.2
파 주 시	69.5
이 천 시	67.8
안 성 시	54.8
김 포 시	73.6
화 성 시	62.2
광 주 시	50.4
양 주 시	82.3
포 천 시	13.6
여 주 시	60.6
연 천 군	43.9
가 평 군	49.3
양 평 군	59.7
자료출처	2018 경기도 지역사회보장육구조사

〈표 X-7〉 주민 1인당 생활폐기물 발생량(계속)

구 분	생활폐기물 총 발생량	주민등록인구	1인당 생활폐기물 발생량
산 출 식	생활폐기물 총 발생량 / 주민등록인구		
연 도	2015		
생산단위	t/일	명	kg/일
경 기 도	11,467	12,522,606	0.92
수 원 시	1,101	1,184,624	0.93
성 남 시	791	971,424	0.81
의정부시	387	433,937	0.89
안 양 시	513	597,789	0.86
부 천 시	559	848,987	0.66
광 명 시	250	344,978	0.72
평 택 시	454	460,532	0.99
동두천시	72	97,974	0.73
안 산 시	560	697,885	0.80
고 양 시	913	1,027,546	0.89
과 천 시	73	68,946	1.06
구 리 시	192	186,721	1.03
남양주시	346	653,454	0.53
오 산 시	186	206,828	0.90
시 흥 시	371	398,256	0.93
군 포 시	193	287,519	0.67
의 왕 시	136	157,740	0.86
하 남 시	386	166,713	2.32
용 인 시	977	975,746	1.00
파 주 시	422	423,321	1.00
이 천 시	291	204,935	1.42
안 성 시	231	180,199	1.28
김 포 시	316	349,990	0.90
화 성 시	454	596,525	0.76
광 주 시	292	312,579	0.93
양 주 시	224	205,184	1.09
포 천 시	374	155,192	2.41
여 주 시	161	111,033	1.45
연 천 군	43	45,725	0.94
가 평 군	132	62,008	2.13
양 평 군	55	108,316	0.51
자료출처	한국환경공단 『전국폐기물 발생 및 처리현황』 경기도 자원순환과 (2015년)	경기도청 제공 주민등록 인구통계 (2015년)	

〈표 X-7〉 주민 1인당 생활폐기물 발생량

구 분	생활폐기물 총 발생량	주민등록인구	1인당 생활폐기물 발생량
산 출 식	생활폐기물 총 발생량 / 주민등록인구		
연 도	2017		
생산단위	t/일	명	kg/일
경 기 도	9476.5	12,728,620	0.74
수 원 시	1067.8	1,194,276	0.89
성 남 시	804.8	974,755	0.83
의정부시	344.5	438,753	0.79
안 양 시	405.2	598,392	0.68
부 천 시	533.8	851,245	0.63
광 명 시	223.9	339,071	0.66
평 택 시	368.5	472,141	0.78
동두천시	79.5	98,062	0.81
안 산 시	481.9	689,326	0.70
고 양 시	798.3	1,040,648	0.77
과 천 시	63	62,929	1.00
구 리 시	146.7	194,298	0.76
남양주시	375.7	662,183	0.57
오 산 시	128.1	208,873	0.61
시 흥 시	288.5	403,398	0.72
군 포 시	180	284,735	0.63
의 왕 시	93.4	156,410	0.60
하 남 시	130.8	213,028	0.61
용 인 시	902	991,622	0.91
파 주 시	376.4	431,035	0.87
이 천 시	150	210,565	0.71
안 성 시	108.7	182,784	0.59
김 포 시	197.2	364,808	0.54
화 성 시	372.6	644,498	0.58
광 주 시	254.1	328,940	0.77
양 주 시	123.6	205,977	0.60
포 천 시	186.8	154,381	1.21
여 주 시	107	111,558	0.96
연 천 군	52.9	45,939	1.15
가 평 균	71.6	62,457	1.15
양 평 균	59.2	111,533	0.53
자료출처	한국폐기물협회(2017)		

XI 총괄

1. 지표 변화

- 경기도의 총괄적인 삶의 질과 지역 인프라로서 경기도가 갖고 있는 지리적 환경과 교통 등의 인프라적 측면에 따라 지역적 편차가 드러나는 중요한 지표 영역임
- 상대적 빈곤갭 변화
 - 2017년 기준 경기도의 상대적 빈곤갭은 27.9%로 나타남
- 시군별 상대적 빈곤갭 현황
 - 2017년 기준 상대적 빈곤갭이 가장 높은 도시는 포천시(63.7%), 의왕시(39.1%), 고양시(36%), 광명시(33.5%), 광주시(30.3%), 용인시(30.1%) 순으로 타남
 - 반면에 가장 낮은 도시는 연천군(21.3%), 여주시(22.6%), 성남시(22.8%), 하남시(22.9%), 안산시(23.5%), 양주시(23.9%) 순으로 낮게 나타남
 - 포천시의 상대적 빈곤갭이 63.7%인 것 외에 경기도 내 도시별 상대적 빈곤갭은 상대적으로 큰 차이가 없는 것을 알 수 있음
- 인구규모별 상대적 빈곤갭
 - 2017년 기준 경기도의 상대적 빈곤갭은 27.9%로 나타났으며, 인구규모별 상대적 빈곤갭은 10만 도시(35.14%), 30만 도시(29.99%), 100만 도시(28.73%), 60

만 도시(26.13%), 40만 도시(25.88%), 20만 도시(25.48%), 10만 미만 시군 (24.82%) 순으로 나타남

- 인구규모 10만 도시 외에 인구규모별 상대적 빈곤율은 상대적으로 큰 차이가 없음. 이는 상대적 빈곤율이 63.7%로 가장 큰 포천시가 10만 규모 도시에 해당되기 때문인 것으로 보임

〈그림 XI-1〉 인구규모별 상대적 빈곤율

(단위 : %)

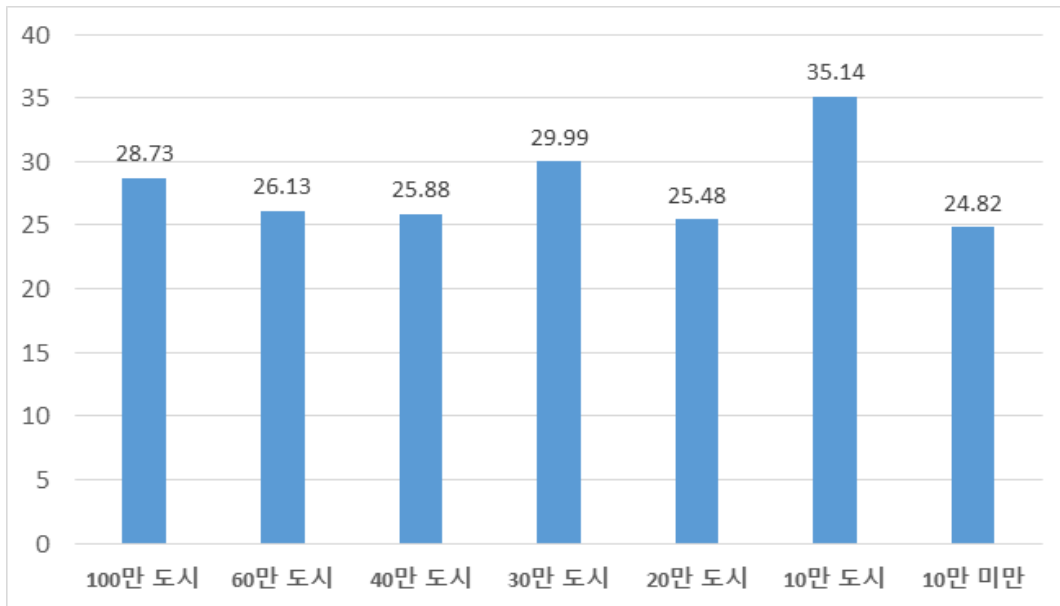

□ 상대적 빈곤율 변화

- 경기도의 상대적 빈곤율은 2016년 18.1%, 2017년 19.7%로 2016년 대비 증가하였음

□ 시군별 상대적 빈곤율 현황

- 2017년 기준 상대적 빈곤율이 가장 높은 도시는 연천군(35.2%), 가평군(34.9%), 안성시(34%), 여주시(29.5%), 양평군(26.9%), 남양주시(25.3%) 순으로 나타남

- 반면 가장 낮은 도시는 시흥시(13.5%), 하남시(13.7%), 오산시(14.4%), 군포시(15.5%), 성남시(15.9%), 구리시(17.3%) 순으로 나타남

□ 인구규모별 상대적 빈곤율

- 2017년 기준 경기도의 상대적 빈곤율은 19.7%로 나타났으며, 인구규모별 상대적 빈곤율은 10만 미만 시군(27.93%), 10만 도시(27.9%), 60만 도시(20.92%), 40만 도시(19.88%), 30만 도시(18.75%), 20만 도시(17.2%) 순으로 나타남
- 10만 도시와 10만 미만 시군의 상대적 빈곤율이 특히 더 큰 것으로 나타남

〈그림 XI-2〉 인구규모별 상대적 빈곤율

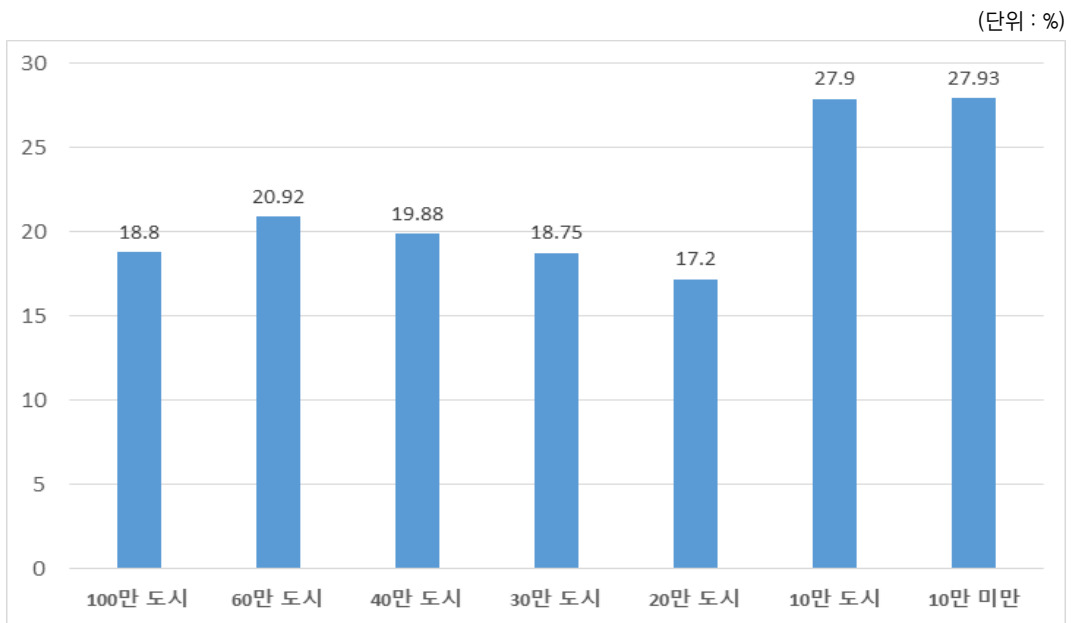

□ 1인당 사회복지예산 변화

- 2017년 기준 경기도의 인구 1인당 사회보장분야 지자체 자체사업 예산 비중은 96,665원으로 나타남

□ 시군별 1인당 사회복지예산 현황

- 2017년 기준 인구 1인당 사회복지분야 지자체 자체사업 예산 비중이 가장 높은 도시는 가평군(1,563,860원), 연천군(1,463,963원), 동두천시(1,165,049원), 양평군(1,163,351원), 여주시(1,093,646원), 안성시(980,567원) 순으로 나타남
- 반면 가장 낮은 도시는 용인시(549,306원), 고양시(611,206원), 수원시(615,689원), 안양시(621,516원), 부천시(647,763원), 군포시(664,621원) 순으로 나타남
 - 대체적으로 인구규모가 큰 도시들의 인구 1인당 사회복지분야 지자체 자체사업 예산 비중이 작은 것으로 나타났고, 인구규모가 작은 도시들의 인구 1인당 사회복지분야 지자체 자체사업 예산 비중이 큰 것으로 나타남

□ 인구규모별 1인당 사회복지예산

- 2017년 기준 경기도의 인구 1인당 사회복지분야 지자체 자체사업 예산 비중이 96,665원으로 나타났으며, 인구규모별 인구 1인당 사회복지분야 지자체 자체사업 예산 비중은 10만 미만 시군(1,256,898원), 10만 도시(993,257원), 20만 도시(795,228원), 40만 도시(729,409원), 30만 도시(701,120원), 60만 도시(696,011원), 100만 도시(622,309원) 순으로 나타남
 - 대체적으로 인구규모가 작을수록 인구 1인당 사회복지분야 지자체 자체사업 예산 비중이 커지는 것으로 나타남

〈그림 XI-3〉 1인당 사회복지분야 지자체 자체사업 예산 비중

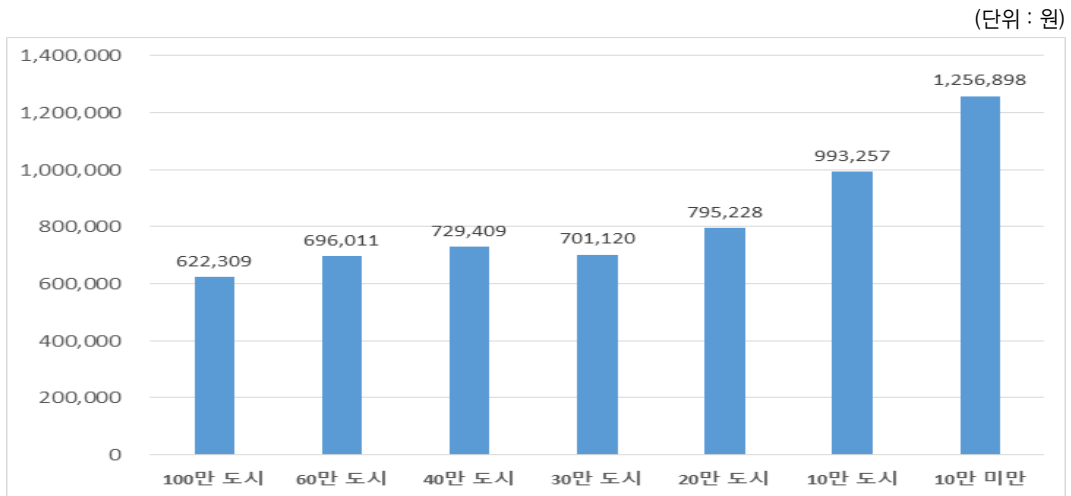

□ 주민의 삶의 질 변화

- 2017년 기준 경기도의 주민의 삶의 질은 59.4%로 나타남

□ 시군별 주민의 삶의 질 현황

- 2017년 기준 주민의 삶의 질이 가장 높은 도시는 안양시(71.8%), 고양시(70.7%), 안성시(70.6%), 양평군(70.1%), 성남시(68.8%), 오산시(68.5%) 순으로 나타남
- 반면 가장 낮은 도시는 연천군(32.5%), 광주시(34.6%), 포천시(40.4%), 안산시(43.9%), 김포시(44.6%), 하남시(45.5%) 순으로 나타남

□ 인구규모별 주민의 삶의 질

- 2017년 기준 경기도의 주민의 삶의 질은 59.4%로 나타났으며, 인구규모별 주민의 삶의 질은 100만 도시(66.03%), 20만 도시(61.58%), 10만 도시(60.7%), 60만 도시(57.02%), 40만 도시(55.98%), 30만 도시(50.08%), 10만 미만 시군(49.63%) 순으로 나타남

〈그림 XI-4〉 인구규모별 주민의 삶의 질

(단위 : %)

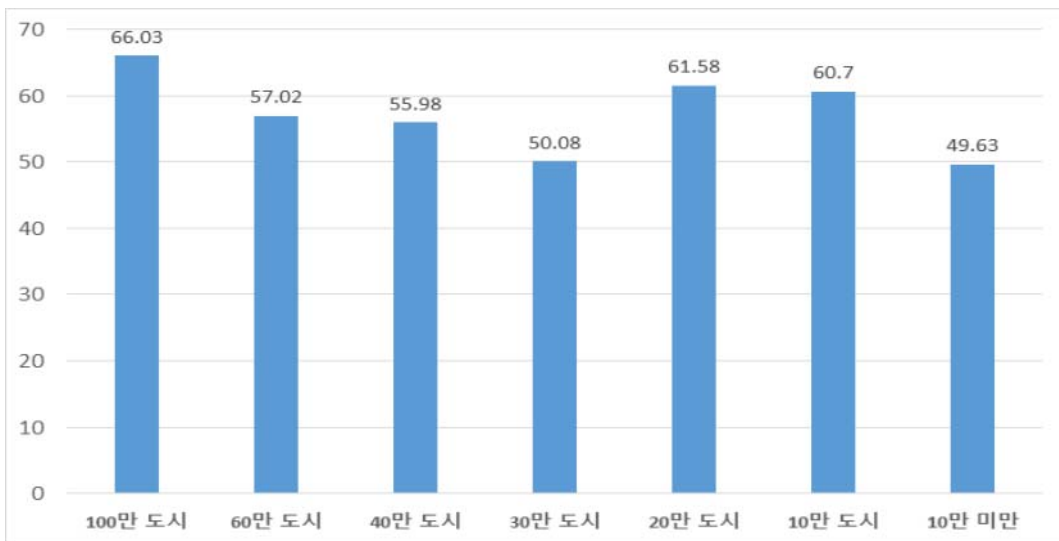

□ 주관적 사회의 질 변화

○ 2017년 기준 경기도의 주관적 사회의 질은 55%로 나타남

□ 시군별 주관적 사회의 질 현황

○ 2017년 기준 주관적 사회의 질이 가장 높은 도시는 의왕시(85.4%), 수원시(66.6%), 성남시(66.6%), 고양시(66.3%), 안양시(66.1%), 의정부시(65.3%) 순으로 나타남

○ 반면 가장 낮은 도시는 포천시(11.4%), 광주시(28.9%), 이천시(32.8%), 하남시(33.3%), 김포시(35%), 연천군(35.3%) 순으로 나타남

□ 인구규모별 주관적 사회의 질

○ 2017년 기준 경기도의 주관적 사회의 질은 55%로 나타났으며, 인구규모별 주관적 사회의 질은 100만 도시(62.18%), 60만 도시(56.36%), 10만 도시(52.38%), 40만 도시(49.18%), 30만 도시(48.1%), 10만 미만 시군(46.08%) 20만 도시(44.8%) 순으로 나타남

- 10만 도시 외에 대체적으로 인구규모가 클수록 주관적 사회의 질이 높게 나타나는 것을 확인할 수 있음

〈그림 XI-5〉 인구규모별 주관적 사회의 질

(단위 : %)

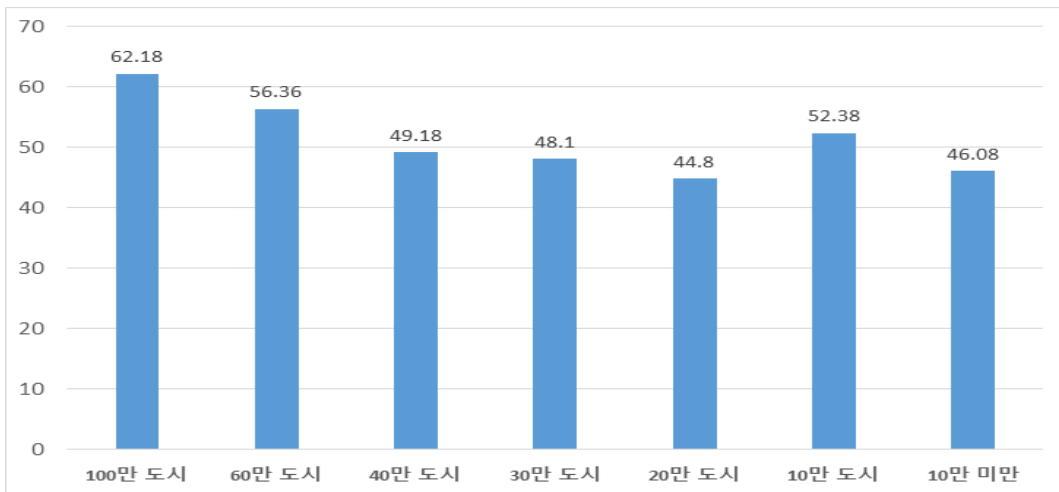

□ 국민기초생활보장 수급자 비율 변화

- 국민기초생활보장 수급자 비율을 국민기초생활보장 수급가구 수로 대체함
- 국민기초생활보장 수급가구 비율의 대체 지표인 국민기초생활보장 수급가구 수는 2015년 257,850가구, 2016년 263,841가구, 2017년 185,217가구로 2016년 대비 크게 감소한 것으로 나타남

□ 시군별 국민기초생활보장 수급자 비율 현황

- 2017년에 국민기초생활보장 수급가구 비율의 대체 지표인 국민기초생활보장 수급가구 수가 가장 많은 도시는 포천시(15,187가구), 성남시(14,416가구), 고양시(13,508가구), 안산시(13,174가구), 수원시(13,076가구), 부천시(12,105가구) 순으로 나타남
- 반면 가장 낮은 도시는 과천시(597가구), 의왕시(1,422가구), 연천군(1,632가구), 가평군(1,664가구), 오산시(2,357가구), 하남시(2,371가구) 순으로 나타남

□ 인구규모별 국민기초생활보장 수급자 비율

- 국민기초생활보장 수급가구 비율의 대체 지표인 국민기초생활보장 수급가구 수의 인구규모에 따른 2017년 기준 수치는 100만 도시(11,558가구), 60만 도시(9,085가구), 40만 도시(7,328가구), 10만 도시(5,148가구), 30만 도시(3,960가구), 20만 도시(2,924가구), 10만 미만 시군(2,012가구) 순으로 나타남
- 10만 도시 외에 대체적으로 인구규모가 클수록 국민기초생활보장 수급 가구 수가 증가하는 것을 알 수 있음

〈그림 XI-6〉 인구규모별 국민기초생활보장 수급자 비율

(단위 : 가구 수)

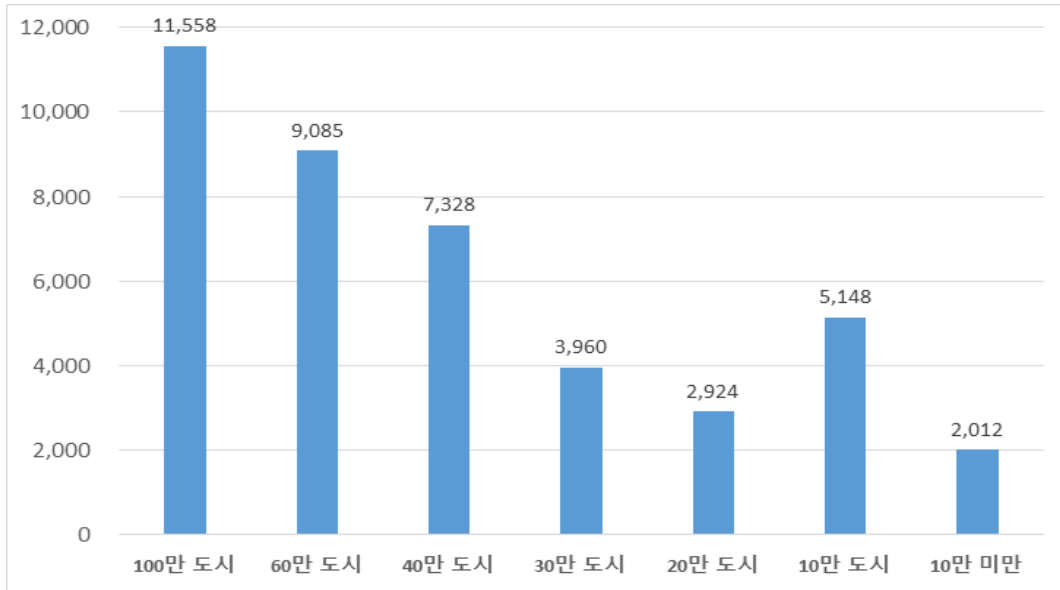

□ 장애인연금 수급률 변화

- 2017년 기준 경기도의 장애인연금 수급률은 0.5로 나타남

□ 시군별 장애인연금 수급률 현황

- 2017년 기준 장애인연금 수급률이 가장 높은 도시는 가평군(1.9%), 연천군(1.1%), 양평군(1.1%), 동두천시(1%), 포천시(1%), 여주시(0.9%) 순으로 나타남
- 반면 가장 낮은 도시는 과천시(0.3%), 수원시(0.4%), 용인시(0.4%), 화성시(0.4%), 의왕시(0.4%)순으로 나타남
 - 대체적으로 인구규모가 큰 도시의 장애인연금 수급률이 낮은 것으로 나타났고, 인구규모가 작은 도시의 장애인연금 수급률이 높은 것으로 나타남

□ 인구규모별 장애인연금 수급률

- 2017년 기준 경기도의 장애인연금 수급률은 0.5%로 나타났으며, 인구규모별 장

애인연금 지급률은 10만 미만 시군(1.08%), 10만 도시(0.84%), 20만 도시(0.6%), 40만 도시(0.58%), 30만 도시(0.53%), 60만 도시(0.5%), 100만 도시(0.45%) 순으로 나타남

- 40만 도시 외에, 대체적으로 인구규모가 작을수록 장애인연금 지급률이 높은 것을 알 수 있음

〈그림 XI-7〉 인구규모별 장애인연금 지급률

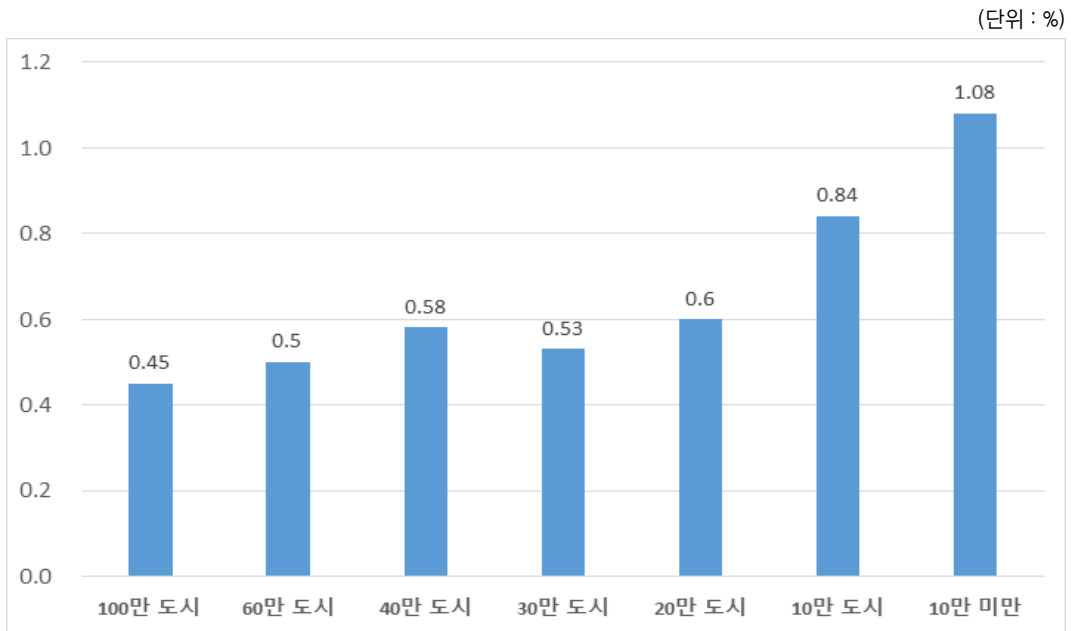

지자체 전체 예산 대비 사회복지 예산 비율 변화

- 경기도의 지자체 전체 예산대비 사회복지 예산 비율은 2015년 32.11%, 2016년 29.92%, 2017년 14.12%로 2016년 대비 대폭 감소함

시군별 지자체 전체 예산 대비 사회복지 예산 비율 현황

- 2017년 기준 지자체 전체 예산대비 사회복지 예산 비율이 가장 높은 도시는 의정부시(39.63%), 부천시(36.94%), 남양주시(35.92%), 고양시(35.67%), 안양시(33.85%), 광명시(33.63%) 순으로 나타남

- 반면 가장 낮은 도시는 연천군(17.03%), 과천시(17.18%), 여주시(18.32%), 포천시(20.26%), 이천시(21.51%), 가평군(22.14%) 순으로 나타남
- 대체적으로 인구규모가 큰 도시의 지자체 전체 예산대비 사회복지 예산 비율이 큰 것으로 나타났으며, 인구규모가 작은 도시의 지자체 전체 예산대비 사회복지 예산 비율이 작게 나타남

□ **인구규모별 지자체 전체 예산 대비 사회복지 예산 비율**

- 2017년 기준 경기도의 지자체 전체 예산대비 사회복지 예산 비율은 14.12%로 나타났으며, 인구규모별 지자체 전체 예산대비 사회복지 예산 비율은 60만 도시(31.35%), 40만 도시(31.24%), 100만 도시(29.83%), 30만 도시(28.58%), 20만 도시(27.82%), 10만 도시(24.19%), 10만 미만 시군(20.33%) 순으로 나타남
- 대체적으로 인구규모가 작을수록 지자체 전체 예산대비 사회복지 예산 비율이 작게 나타나는 것을 확인할 수 있음

〈그림 XI-8〉 인구규모별 지자체 전체 예산대비 사회복지 예산 비율

(단위 : %)

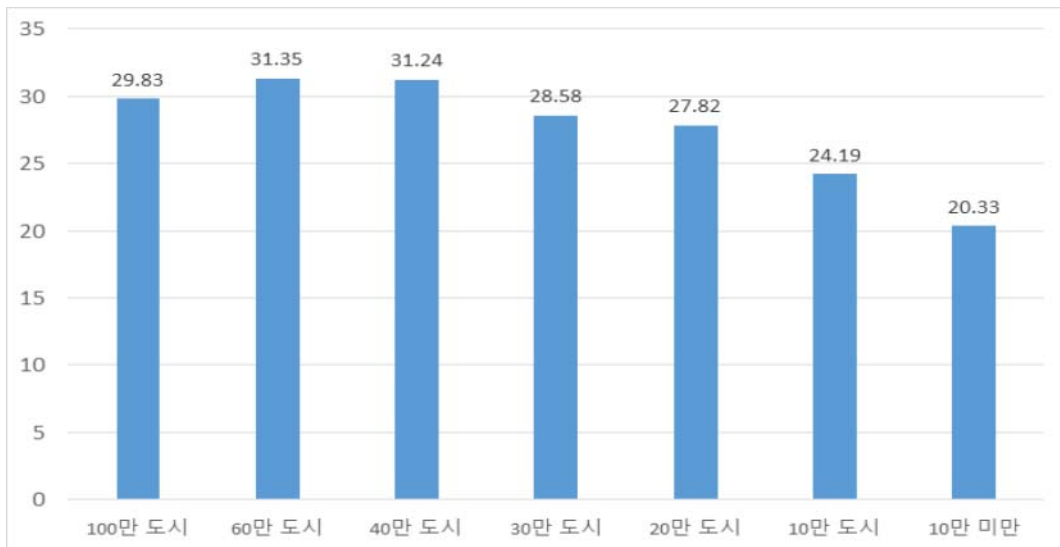

〈표 XI-1〉 상대적 빈곤갭: 가처분 소득

산 출 식	(전국 중위소득 50% ~ 50% 미만 시군구 주민 평균 소득)*100 / 전국 중위소득 50%
연 도	2017
생산단위	%
경 기 도	27.9
수 원 시	26.1
성 남 시	22.8
의정부시	24.6
안 양 시	26.6
부 천 시	27.9
광 명 시	33.5
평 택 시	26.6
동두천시	26.6
안 산 시	23.5
고 양 시	36.0
과 천 시	25.7
구 리 시	25.0
남양주시	25.7
오 산 시	25.7
시 흥 시	27.2
군 포 시	26.9
의 왕 시	39.1
하 남 시	22.9
용 인 시	30.1
파 주 시	25.2
이 천 시	29.8
안 성 시	25.5
김 포 시	29.2
화 성 시	26.9
광 주 시	30.3
양 주 시	23.9
포 천 시	63.7
여 주 시	22.6
연 천 군	21.3
가 평 균	25.7
양 평 균	24.7
자료출처	2018 경기도 지역사회보장욕구조사

〈표 XI-2〉 상대적 빈곤율: 가처분소득

산 출 식	전체 가구 중 가구소득이 중위소득 50% 미만인 가구 비율(가구균등화소득 기준)	
	2016	2017
연 도	2016	2017
생산단위	%	%
경 기 도	18.1	19.7
수 원 시	13.6	18.3
성 남 시	19.5	15.9
의정부시	18.2	22.9
안 양 시	17.9	18
부 천 시	16.7	21.4
광 명 시	23.3	22
평 택 시	18.6	22.3
동두천시	25.9	22.8
안 산 시	11.8	20.7
고 양 시	16.1	21.7
과 천 시	10.9	18.8
구 리 시	16.1	17.3
남양주시	14.4	25.3
오 산 시	12.1	14.4
시 흥 시	13.6	13.5
군 포 시	14.5	15.5
의 왕 시	16.4	24.9
하 남 시	15.7	13.7
용 인 시	16.7	19.3
파 주 시	27.2	20.8
이 천 시	30.5	19.8
안 성 시	35.2	34
김 포 시	21.4	18.4
화 성 시	16.3	19.2
광 주 시	18.6	19.1
양 주 시	21.6	20.8
포 천 시	30.4	24.2
여 주 시	35.1	29.5
연 천 군	37.6	35.2
가 평 균	34.7	34.9
양 평 균	26.5	26.9
자료출처	경기도민복지실태조사(2016년)	2018 경기도 지역사회보장육구조사

〈표 XI-3〉 1인당 사회복지예산

구 분	인구 1인당 사회복지분야 지자체 자체사업 예산 비중	시군구 사회복지예산 총액	시군구 인구수
산 출 식	시군구 사회복지예산 총액 / 시군구 인구수		
연 도	2017		
생산단위	원	원	명
경 기 도	96,665	1,230,415,000,000	12,728,620
수 원 시	615,689	735,302,000,000	1,194,276
성 남 시	713,035	695,034,000,000	974,755
의정부시	766,698	336,391,000,000	438,753
안 양 시	621,516	371,910,000,000	598,392
부 천 시	647,763	551,405,000,000	851,245
광 명 시	714,163	242,152,000,000	339,071
평 택 시	725,832	342,695,000,000	472,141
동두천시	1,165,049	114,247,000,000	98,062
안 산 시	714,750	492,696,000,000	689,326
고 양 시	611,206	636,050,000,000	1,040,648
과 천 시	834,718	52,528,000,000	62,929
구 리 시	720,970	140,083,000,000	194,298
남양주시	686,324	454,472,000,000	662,183
오 산 시	755,330	157,768,000,000	208,873
시 흥 시	703,263	283,695,000,000	403,398
군 포 시	664,621	189,241,000,000	284,735
의 왕 시	754,907	118,075,000,000	156,410
하 남 시	709,785	151,204,000,000	213,028
용 인 시	549,306	544,704,000,000	991,622
파 주 시	721,842	311,139,000,000	431,035
이 천 시	938,945	197,709,000,000	210,565
안 성 시	980,567	179,232,000,000	182,784
김 포 시	706,158	257,612,000,000	364,808
화 성 시	809,703	521,852,000,000	644,498
광 주 시	719,539	236,685,000,000	328,940
양 주 시	851,110	175,309,000,000	205,977
포 천 시	973,812	150,338,000,000	154,381
여 주 시	1,093,646	122,005,000,000	111,558
연 천 군	1,463,963	67,253,000,000	45,939
가 평 균	1,563,860	97,674,000,000	62,457
양 평 균	1,163,351	129,752,000,000	111,533
자료출처	-지방재정365 부문별 예산 080사회복지 -통계청 국가통계포털 주민등록 인구현황 * 2017 일반회계+기타특별회계 순계 최종 ** 2017년은 '1인당 사회복지예산'으로 임시 대체 *** 균형발전센터에서 발표한 자료 기준임		

〈표 XI-4〉 주민의 삶의 질

산 출 식	육구조사 (C5-1)문항, 보기 ㉗~㉙에 응답한 응답자 / 전체 응답자 *100
연 도	2017
생산단위	%
경 기 도	59.4
수 원 시	62.5
성 남 시	68.8
의정부시	59.1
안 양 시	71.8
부 천 시	53.8
광 명 시	61.6
평 택 시	54.9
동두천시	59.9
안 산 시	43.9
고 양 시	70.7
과 천 시	57.7
구 리 시	62.2
남양주시	49.7
오 산 시	68.5
시 흥 시	48.4
군 포 시	59.5
의 왕 시	67.3
하 남 시	45.5
용 인 시	62.1
파 주 시	61.5
이 천 시	66.2
안 성 시	70.6
김 포 시	44.6
화 성 시	65.9
광 주 시	34.6
양 주 시	65.5
포 천 시	40.4
여 주 시	55.1
연 천 군	32.5
가 평 균	48.4
양 평 균	70.1
자료출처	2018 경기도 지역사회보장육구조사

〈표 XI-5〉 주관적 사회의 질

산 출 식	육구조사 (C5-2)문항, 보기 ⑦~⑩에 응답한 응답자 / 전체 응답자 *100
연 도	2017
생산단위	%
경 기 도	55.0
수 원 시	66.6
성 남 시	66.6
의정부시	65.3
안 양 시	66.1
부 천 시	56.0
광 명 시	64.7
평 택 시	35.9
동두천시	39.9
안 산 시	42.3
고 양 시	66.3
과 천 시	52.2
구 리 시	44.7
남양주시	56.6
오 산 시	65.1
시 흥 시	40.9
군 포 시	63.8
의 왕 시	85.4
하 남 시	33.3
용 인 시	49.2
파 주 시	54.6
이 천 시	32.8
안 성 시	58.1
김 포 시	35.0
화 성 시	60.8
광 주 시	28.9
양 주 시	48.1
포 천 시	11.4
여 주 시	45.1
연 천 군	35.3
가 평 군	56.9
양 평 군	61.9
자료출처	2018 경기도 지역사회보장육구조사

〈표 XI-6〉 국민기초생활보장 수급자 비율²³⁾

산 출 식	-		
연 도	2015	2016	2017
생산단위	가구 수	가구 수	가구 수
경 기도	257,850	263,841	185,217
수 원 시	18,329	18,472	13,076
성 남 시	21,187	21,327	14,416
의정부시	13,981	14,549	9,337
안 양 시	10,027	9,704	6,216
부 천 시	17,309	17,829	12,105
광 명 시	4,371	6,987	4,682
평 택 시	10,576	10,733	7,284
등두천시	4,905	5,003	4,156
안 산 시	21,172	21,178	13,174
고 양 시	19,502	20,967	13,508
과 천 시	993	898	597
구 리 시	5,004	5,123	3,556
남양주시	12,545	13,291	8,780
오 산 시	3,519	3,708	2,357
시 흥 시	8,116	8,693	5,546
군 포 시	5,535	5,622	3,877
의 왕 시	2,059	2,104	1,422
하 남 시	3,001	3,480	2,371
용 인 시	7,337	7,467	5,230
파 주 시	11,351	11,550	7,146
이 천 시	4,656	4,616	3,035
안 성 시	5,647	5,578	3,714
김 포 시	6,436	6,675	4,373
화 성 시	7,344	7,640	5,150
광 주 시	5,076	5,125	2,909
양 주 시	5,661	5,848	3,302
포 천 시	5,957	5,933	15,187
여 주 시	4,087	4,176	2,947
연 천 군	2,543	1,633	1,632
가 평 군	3,722	1,669	1,664
양 평 군	3,485	3,499	2,468
자료출처	경기도청 내부자료 (2015)	경기도청 내부자료 (2016)	시군 확보자료(2018)

23) '국민기초생활보장 수급가구 수'로 대체

〈표 XI-7〉 장애인연금 수급률

구 분	장애인연금 수급자 현황	주민등록인구	장애인연금 수급률
산 출 식	장애인연금 수급자 현황 / 주민등록인구 *100		
연 도	2017		
생산단위	명	명	%
경 기 도	68,670	12,728,620	0.5
수 원 시	5,329	1,194,276	0.4
성 남 시	4,889	974,755	0.5
의정부시	2,816	438,753	0.6
안 양 시	2,550	598,392	0.4
부 천 시	4,665	851,245	0.5
광 명 시	1,761	339,071	0.5
평 택 시	2,658	472,141	0.6
동두천시	967	98,062	1.0
안 산 시	3,807	689,326	0.6
고 양 시	5,271	1,040,648	0.5
과 천 시	219	62,929	0.3
구 리 시	1,025	194,298	0.5
남양주시	3,650	662,183	0.6
오 산 시	1,085	208,873	0.5
시 흥 시	1,928	403,398	0.5
군 포 시	1,389	284,735	0.5
의 왕 시	697	156,410	0.4
하 남 시	1,079	213,028	0.5
용 인 시	3,810	991,622	0.4
파 주 시	2,642	431,035	0.6
이 천 시	1,510	210,565	0.7
안 성 시	1,549	182,784	0.8
김 포 시	1,775	364,808	0.5
화 성 시	2,754	644,498	0.4
광 주 시	1,819	328,940	0.6
양 주 시	1,564	205,977	0.8
포 천 시	1,491	154,381	1.0
여 주 시	1,021	111,558	0.9
연 천 군	488	45,939	1.1
가 평 균	1,214	62,457	1.9
양 평 균	1,248	111,533	1.1
자료출처	경기데이터드림(2017)	KOSIS(2017)	

〈표 XI-8〉 지자체 전체 예산 대비 사회복지 예산 비율(계속)

구 분	지자체 전체 예산 대비 사회복지 예산 비율	사회복지예산	시군구 전체 예산
산 출 식	사회복지예산 / 시군구 전체 예산 * 100		
연 도	2015		
생산단위	%	원	원
경 기 도	32.11	7,130,384,000,000	22,206,118,000,000
수 월 시	34.69	678,445,000,000	1,955,737,000,000
성 남 시	35.9	557,464,000,000	1,552,824,000,000
의정부시	31.98	195,853,000,000	612,423,000,000
안 양 시	38.16	296,240,000,000	776,311,000,000
부 천 시	40.13	414,012,000,000	1,031,676,000,000
광 명 시	38.58	192,183,000,000	498,141,000,000
평 택 시	27.66	282,633,000,000	1,021,810,000,000
동두천시	32.82	94,938,000,000	289,269,000,000
안 산 시	40.41	410,457,000,000	1,015,732,000,000
고 양 시	41.61	614,172,000,000	1,476,019,000,000
과 천 시	20.54	37,357,000,000	181,876,000,000
구 리 시	30.91	101,288,000,000	327,688,000,000
남양주시	41.89	412,888,000,000	985,647,000,000
오 산 시	36.47	117,817,000,000	323,052,000,000
시 흥 시	31.2	177,541,000,000	569,043,000,000
군 포 시	38.44	202,184,000,000	525,972,000,000
의 왕 시	32.37	79,397,000,000	245,281,000,000
하 남 시	30.96	113,253,000,000	365,804,000,000
용 인 시	27.86	407,207,000,000	1,461,620,000,000
파 주 시	34.23	239,620,000,000	700,028,000,000
이 천 시	25.46	141,491,000,000	555,740,000,000
안 성 시	30.57	134,782,000,000	440,895,000,000
김 포 시	33.09	296,512,000,000	896,076,000,000
화 성 시	23.1	269,124,000,000	1,165,037,000,000
광 주 시	36.4	280,491,000,000	770,581,000,000
양 주 시	29.71	143,452,000,000	482,840,000,000
포 천 시	25.08	135,776,000,000	541,373,000,000
여 주 시	23.45	101,261,000,000	431,818,000,000
연 천 군	15.52	51,151,000,000	329,580,000,000
가 평 균	25.18	77,674,000,000	308,473,000,000
양 평 균	24.1	88,628,000,000	367,752,000,000
자료출처	각 시군 예산서 내용 재구성 (2015)		

〈표 XI-8〉 지자체 전체 예산 대비 사회복지 예산 비율(계속)

구 분	지자체 전체 예산 대비 사회복지 예산 비율	사회복지예산	시군구 전체 예산
산 출 식	사회복지예산 / 시군구 전체 예산 * 100		
연 도	2016		
생산단위	%	원	원
경 기 도	29.92	7,516,902,000,000	25,124,899,000,000
수 원 시	31.59	672,877,000,000	2,130,340,000,000
성 남 시	25.05	584,548,000,000	2,333,634,000,000
의정부시	44.43	288,615,000,000	649,639,000,000
안 양 시	37.32	310,241,000,000	831,204,000,000
부 천 시	31.91	427,676,000,000	1,340,150,000,000
광 명 시	34.72	196,258,000,000	565,241,000,000
평 택 시	23.91	285,649,000,000	1,194,706,000,000
동두천시	29.96	100,794,000,000	336,390,000,000
안 산 시	40.98	448,913,000,000	1,095,448,000,000
고 양 시	35.01	530,755,000,000	1,515,797,000,000
과 천 시	24.88	49,518,000,000	199,038,000,000
구 리 시	33.39	114,149,000,000	341,909,000,000
남양주시	34.39	368,329,000,000	1,070,893,000,000
오 산 시	35.36	127,825,000,000	361,534,000,000
시 흥 시	36.77	225,730,000,000	613,903,000,000
군 포 시	29.68	160,982,000,000	542,451,000,000
의 왕 시	36.51	92,023,000,000	252,018,000,000
하 남 시	28.01	102,860,000,000	367,248,000,000
용 인 시	27.12	440,086,000,000	1,622,732,000,000
파 주 시	35.28	265,176,000,000	751,578,000,000
이 천 시	27.25	167,051,000,000	612,992,000,000
안 성 시	29.74	132,459,000,000	445,348,000,000
김 포 시	20.86	215,194,000,000	1,031,627,000,000
화 성 시	26.06	358,275,000,000	1,374,735,000,000
광 주 시	23.07	218,720,000,000	947,957,000,000
양 주 시	25.63	147,478,000,000	575,303,000,000
포 천 시	27.18	131,293,000,000	483,017,000,000
여 주 시	21.85	106,342,000,000	486,614,000,000
연 천 군	17.29	60,418,000,000	349,347,000,000
가 평 균	25.92	80,870,000,000	312,041,000,000
양 평 균	27.12	105,798,000,000	390,065,000,000
자료출처	각 시군 예산서 내용 재구성 (2016)		

〈표 XI-8〉 지자체 전체 예산 대비 사회복지 예산 비율

구 분	지자체 전체 예산 대비 사회복지 예산 비율	사회복지예산	시군구 전체 예산
산 출 식	사회복지예산 / 시군구 전체 예산 * 100		
연 도	2017		
생산단위	%	원	원
경 기도	14.12	1,230,415,000,000	8,713,605,000,000
수 원 시	29.76	735,302,000,000	2,470,611,000,000
성 남 시	26.03	695,034,000,000	2,669,927,000,000
의정부시	39.63	336,391,000,000	848,832,000,000
안 양 시	33.85	371,910,000,000	1,098,585,000,000
부 천 시	36.94	551,405,000,000	1,492,548,000,000
광 명 시	33.63	242,152,000,000	720,102,000,000
평 택 시	22.59	342,695,000,000	1,517,095,000,000
동두천시	24.98	114,247,000,000	457,392,000,000
안 산 시	23.99	492,696,000,000	2,054,103,000,000
고 양 시	35.67	636,050,000,000	1,783,361,000,000
과 천 시	17.18	52,528,000,000	305,779,000,000
구 리 시	31.01	140,083,000,000	451,708,000,000
남양주시	35.92	454,472,000,000	1,265,250,000,000
오 산 시	27.67	157,768,000,000	570,113,000,000
시 흥 시	30.55	283,695,000,000	928,655,000,000
군 포 시	30.01	189,241,000,000	630,662,000,000
의 왕 시	32.08	118,075,000,000	368,116,000,000
하 남 시	30.42	151,204,000,000	496,974,000,000
용 인 시	27.84	544,704,000,000	1,956,642,000,000
파 주 시	32.18	311,139,000,000	966,949,000,000
이 천 시	21.51	197,709,000,000	918,944,000,000
안 성 시	26.43	179,232,000,000	678,258,000,000
김 포 시	22.28	257,612,000,000	1,156,104,000,000
화 성 시	26.04	521,852,000,000	2,004,338,000,000
광 주 시	28.38	236,685,000,000	834,058,000,000
양 주 시	28.49	175,309,000,000	615,412,000,000
포 천 시	20.26	150,338,000,000	742,004,000,000
여 주 시	18.32	122,005,000,000	666,115,000,000
연 천 군	17.03	67,253,000,000	394,853,000,000
가 평 군	22.14	97,674,000,000	441,071,000,000
양 평 군	23.86	129,752,000,000	543,816,000,000
자료출처	-지방재정365_부문별 예산_합계 -지방재정365_부문별 예산_080사회복지 * 2017 일반회계+기타특별회계 순계 최종 ** 균형발전센터에서 발표한 자료 기준임		

경기복지재단 GGWF REPORT 2018-30

2018년 통계로 보는 경기도 사회보장지표

발행일 2018년 12월

발행인 진석범

발행처 경기복지재단

경기도 수원시 장안구 경수대로 1150(파장동 179) ☎ 16207

Tel. 1577-4312 Fax. 031-898-5937

Homepage. ggwf.gg.go.kr